DIRECTOR
M. PAULO FILHO
Redacção e officinas — Av. Gomes Freire, 81/83
REDACTOR-CHEFE
COSTA REGO

Correio da Manhã

DIRECTOR-GERENTE
JOSÉ P. LISBOA
Administração -- Rua Gonçalves Dias, 5

RIO DE JANEIRO, QUARTA-FEIRA, 13 DE ABRIL DE 1938

N. 13.320
ANNO XXXVII

Por 508 votos contra 12, a Camara dos Deputados da França concedeu poderes especiaes ao governo do sr. Daladier

"O PROPRIO DESTINO DA FRANÇA ESTÁ EM JOGO E NÃO HA TEMPO A PERDER", EXCLAMA DALADIER

A Camara dos Deputados approvou por esmagadora maioria uma moção de confiança ao novo gabinete

O NOVO "PREMIER" APPELLA PARA OS SENTIMENTOS PATRIOTICOS DO OPERARIADO FRANCEZ

Paris, 12 (Associated Press) — O governo do sr. Edouard Daladier obteve hoje na Camara dos Deputados uma victoria expressiva quando foi approvada por quinhentos e setenta e seis contra apenas cinco votos a moção de confiança ao novo gabinete. Essa victoria, para a qual contribuiram os deputados socialistas e communistas, seguiu-se á promessa feita pelo gabinete de que serão mantidas em funccionamento as fabricas de armamentos, sem embargo das greves que ultimamente têm paralysado algumas industrias.

Os cinco deputados que votaram contra a moção de confiança são o sr. Jean Chiappe, representante da extrema direita, que foi expulso pelo proprio Daladier da chefia da Policia, no dia 3 de fevereiro de 1934, pouco antes dos disturbios surgidos a proposito do escandalo Stavisky. Os outros foram os srs. Gaston Bergery, independente da esquerda; Hendi Boulay, da União Socialista e Charles Huèber e Jean Pierre Mourer, ambos ex-communistas e actualmente independentes da esquerda.

Esses factos prenunciam uma orientação decididamente conservadora para o actual gabinete, que ainda está pendente em grande parte da approvação do decreto que lhe concede plenos poderes para enfrentar a situação financeira do paiz. Os socialistas, que approvaram a moção de confiança, reservaram os seus pontos de vista acerca da questão até agosto, mas a differença de votação em favor do governo parece desde já uma garantia de que o sr. Daladier governará com ou sem o apoio dos socialistas.

O primeiro ministro apoiou o appello no sentido de uma votação rapida, advertindo que "o proprio destino da França está hoje em jogo e não ha tempo a perder."

Iniciando o seu discurso de hoje o sr. Daladier declarou que o governo "assegurará sem demora" o reinicio dos trabalhos nos estabelecimentos industriaes que trabalham para a defesa nacional". Essa declaração foi feita em seguida a um appello do senhor Daladier aos grevistas para que voltassem ao trabalho, como um dever de patriotismo.

"O governo — declarou s. ex. — tendo em vista apenas o interesse nacional, assegurará sem demora o reinicio dos trabalhos da industria de armamentos, necessaria para a segurança do paiz e sem os quaes a França será presa das invasões estrangeiras."

Essas palavras tiveram o effeito de merecer os applausos de todos os grupos politicos, com excepção apenas dos socialistas, que se conservaram de braços cruzados e silenciosos. Os proprios communistas juntaram-se aos elementos do centro e da direita em seu enthusiasmo, quando o primeiro ministro, erguendo a voz, annunciou que o seu governo está disposto a "defender a integridade da França e de seu imperio colonial, não permittindo que pesem ameaças sobre as suas fronteiras e sobre as suas communicações com as colonias."

Depois que o sr. Daladier leu a declaração ministerial, solicitou um voto em torno da declaração apenas, aguardando para depois a votação em torno do decreto que assegura plenos poderes ao gabinete para baixar leis de emergencia.

Os observadores acreditam que o primeiro ministro decidiu pela opportunidade de uma grande votação em torno do proprio gabinete do que pela de dar aos seus inimigos uma opportunidade de atacal-o a proposito do appello para plenos poderes. O regimento parlamentar estabelece que a votação em torno da declaração ministerial de um novo governo assegura-lhe a vida automaticamente e o sr. Daladier apegou-se habilmente a esse recurso, certo de que uma grande victoria lhe facilitaria a realização dos outros objectivos em vista.

Considera-se significativo o apoio manifestado pelos communistas á decisão do sr. Daladier de manter em funccionamento as industrias bellicas, ora attingidas pelo movimento grevista. O sr. Jacques Ducloh, secretario do Partido Communista Francez, e deputado, annunciou expressamente nos corredores da Camara que os grevistas das fabricas de aviação acceitaram o arbitramento do governo e voltariam ao trabalho.

As fabricas de armamentos a que se referiu o primeiro ministro são sobretudo as que se dedicam á manufactura de aviões e de motores de aviões — a saber as fabricas de motores Renault, Salmson, Lorraine e Hispano-Suizo e as officinas Bloch & Gnome, Rhone e outras fabricas de aviões.

Muitas dessas officinas estão occupadas por piquetes de grevistas, tendo hasteado bandeiras vermelhas, emquanto elementos da Guarda Movel e forças de policia bem municiadas patrulham as immediações, de modo a prevenir desordens.

No seu appello anterior a cento e quarenta mil grevistas, o senhor Daladier pediu que os operarios voltassem a trabalhar para a defesa nacional e declarou que o governo tudo fará para impedir que se restabeleçam os "velhos privilegios".

A declaração ministerial pede aos grevistas que evacuem immediatamente mais de cento e dezenove officinas que occupam presentemente. Promette que as difficuldades serão sanadas por processos legaes e accentua que a situação internacional torna essencial que não haja interrupção alguma na producção dos armamentos francezes.

O sr. Daladier, chefe do novo gabinete francez, entre o general Gamelin e o almirante Darlan

A referencia aos "velhos privilegios" é interpretada como uma promessa aos operarios de que serão tomadas providencias contra as despedidas em massa e tambem contra as reducções geraes nos salarios.

Sabe-se que no appello para a concessão de poderes amplos ao gabinete, o sr. Daladier pede ao Parlamento esses poderes até o dia 31 de julho, afim de que adopte as medidas "indispensaveis", mediante decretos, para satisfazer ás necessidades da defesa nacional e do fortalecimento das finanças e da economia nacional.

Uma das medidas annunciadas é uma taxa especial sobre as industrias que produzem artigo utilizaveis na defesa nacional.

Isso evitará os lucros excessivos.

A lei que a Camara é convidada a votar assegura ao governo poderes para decretar leis de emergencia durante um prazo de tres mezes e meio e consta de um só artigo: "O governo é autorizado, até o dia 31 de julho, a adoptar por decretos approvados pelo Conselho de Ministros, as medidas que considere indispensaveis para satisfazer ás necessidades da defesa nacional e a reconstrucção das finanças e da economia do paiz."

O TEXTO DA DECLARAÇÃO MINISTERIAL

Paris, 12 (U. P.) — E' o seguinte o texto da declaração ministerial do sr. Edouard Daladier, lida hoje perante o Parlamento francez:

"Uma nação grande e livre só póde ser salva por si mesma. O governo da Defesa Nacional apresenta-se perante vós resolvido a ser a expressão dessa vontade de salvação.

Muitos dos seus ministros compartilharam de um grande movimento popular, tendo, em horas perigosas para a democracia, affirmado a sua vontade commum pela defesa da Republica e o seu ardente desejo de paz social e justiça. Elles continuam fieis aos seus pensamentos, actos e doutrinas. Com elles, os sinceros e leaes republicanos que, recentemente, reaffirmaram a sua decisão de collaborar no vasto programma da Frente Popular, estão decididos a enfrentar as temiveis difficuldades da hora presente.

Todos se acham fortemente unidos e se apresentam ao Parlamento para defesa, liberdade e paz da patria. Em torno e distante de nós, a Europa está sendo transformada. Os regimens politicos se estão desmoronando. Novas ideologias animam populações immensas. Os Estados desapparecem, emquanto novos imperios se organizam.

Eis porque a defesa nacional, hoje em dia, vae além do plano de organização militar. Todos os problemas financeiros, economicos, sociaes e politicos estão estreitamente relacionados com o problema da segurança. Presentemente, não ha uma série de problemas distinctos; ha apenas um problema: a salvação do paiz. A defesa nacional exige moeda e finanças sadias, sem apresentar signaes de fraqueza mortal.

O recurso a medidas de excepção, provisorias, só é admissivel quando acompanhadas de medidas de ordem geral, attingindo a causa do mal que, ha vinte annos, causou tanta devastação na defesa nacional, e exige tambem uma rigorosa economia.

Isso é incompativel com a demora ou a paralysação da producção, sobretudo das industrias que trabalham para segurança do paiz. Eis porque o governo appella para os operarios e patrões patriotas.

Os operarios devem considerar que a occupação de fabricas alastra um sentimento de intranquillidade através do paiz, tornando-se um risco fatal para a liberdade do regimen, como já succedeu em outras nações.

Os patrões, por sua vez, devem applicar honestamente as leis sociaes que elles mesmos declararam definitivas.

Além, disso, todos os conflictos podem ser solucionados immediatamente applicando-se a lei de arbitragem e conciliação.

O governo proseguirá no estudo da questão da votação pelas duas Camaras dos textos que completam alguns pontos do recente Codigo do Trabalho. Mas o governo, tendo em vista apenas o interesse nacional, garantirá sem demora, o reinicio do armamento necessario á segurança do paiz, armamento sem o qual a França será presa da invasão.

A defesa nacional implica tambem a defesa da Republica. Para os actos que o governo terá de realizar com esse fim, estamos certos de que haverá correspondencia de esforços para o reerguimento do nosso paiz, que assegurará a necessaria unidade á França.

A defesa nacional, finalmente, implica sobretudo a defesa da paz.

Sem renunciar aos nobres principios pelos quaes, durante a guerra, sobre mais de um milhão de cadaveres, juramos construir uma paz verdadeira, o governo está resolvido a defender os interesseres da França e a integridade do seu imperio em qualquer parte. Não admittirá que pesem ameaças sobre a sua fronteira, as suas communicações e as suas colonias. Não permittirá que influencias de agitação, provocadas por estrangeiros indesejaveis, interfiram com a completa liberdade de suas decisões.

Se o governo deve agir de modo a fortalecer as suas relações de amizade e dar prova de fidelidade a todos os pactos e tratados assignados, e se se trata de participar de negociações justas, é indispensavel assegurar a cohesão de todas as energias nacionaes. Queremos a paz com todos os povos, não importa qual seja o seu regimen politico. A paz com respeito ao direito, e não uma especie de abdicação pela França, que seria o preludio da escravidão.

Para esse emprehendimento de salvação publica, o governo appella para os nobres sentimentos de fraternidade dos francezes, que sempre garantiram a salvação do paiz. Os methodos de liberdade são nossos. Elles legitimam a disciplina e os esforços que solicitamos a todos. Chegou a hora de provar que a França póde enfrentar os perigos que a ameaçam, emquanto permanecer fiel ao seu genio. Pedimos á nação que realize um desses milagres de liberdade e de razão de que se illumina a nossa historia. Pedimos, senhores, que reflictaes com clareza sobre a grandeza e a perennidade dos destinos de que, como nós, tendes tambem a responsabilidade.

SETECENTOS E SESSENTA E OITO MILHÕES DE FRANCOS PARA O FABRICO DE MASCARAS CANTRA GAZES E CONSTRUCÇÃO DE ABRIGOS

C

Paris, 12 (Associated Press) — O Conselho Geral do Departamento do Sena approvou a applicação de 768 milhões de francos para o fabrico de mascaras contra gazes e construcção de abrigos contra ataques aereos, na região de Paris. Além desse total, com que contribuirá o Departamento do Sena, ainda haverá, para o mesmo fim, a importancia de 426 milhões por conta do governo nacional.

Segundo se affirma nos circulos officiaes, o gabinete apresentará ao Parlamento um projecto nesse sentido, o mais cedo possivel.

De accordo com o programma estabelecido, cada um dos ...... 4.900.000 habitantes da região parisiense receberá mascara contra gazes, na eventualidade de qualquer guerra.

As despesas com esse equipamento serão cobertas com o lançamento de uma taxa especial de segurança.

ENERGICA ADVERTENCIA AOS GREVISTAS

Paris, 12 (Associated Press) — O premier Daladier, reforçado com o retumbante voto de confiança que lhe foi outorgado pela Camara advertiu a 150.000 grevistas de que o governo ia iniciar providencias para tomar as fabricas de armamentos sem levar em consideração certas exigencias feitas. Os deputados julgam que a declaração do primeiro ministro constitue uma ameaça aos trabalhadores que serão enviados novamente ao trabalho como simples soldados do exercito francez.

Pouco depois do voto da Camara dos Deputados o deputado Jacques Duclos, secretario do Partido Communista Francez e varios deputados deste partido disseram nos corredores da Camara que os operarios das fabricas de aviação acceitavam a mediação do governo e voltariam ao trabalho. O annunciado pelo deputado Duclos foi pouco depois confirmado pelo sr. do La Chambre, ministro do Ar, que adeantou mais que os operarios haviam concordado em trabalhar 45 em vez de 40 horas por semana com o augmento de 75 centimos por hora em lugar dos 2 francos que exigiam anteriormente.

A grande votação concedida ao sr. Daladier — 576 contra 5 votos — faz com que os observadores predigam não haver nenhuma difficuldade para o "premier" em obter a passagem do decreto que lhe concede poderes dictatoriaes na questão financeira.

Os partidos socialista e communista depois de suas reuniões annunciaram que votariam no decreto necessario ao sr. Daladier o que vem a assegurar ao novo chefe do governo outra grande maioria.

A Camara, que havia recomeçado seus trabalhos ás 17.45 para votar as declarações ministeriaes interrompeu os trabalhos das 18.45 ás 22 horas, esperando-se que a votação do decreto dos poderes discricionarios seja realizada ás 22.45.

OS ESQUERDISTAS AFFIRMAM QUE O GABINETE E' TRANSITORIO

Paris, 12 (Associated Press) — Os esquerdistas do parlamento insistem em affirmar que o gabinete Daladier "é apenas transitorio".

PEDIRA' AUTORIZAÇÃO PARA RETIRAR DO BANCO DE FRANÇA DEZ BILLIÕES DE FRANCOS E PARA LANÇAR UM EMPRESTIMO PUBLICO

Paris, 12 (Associated Press) — Confirma-se que o governo pedirá hoje á Camara autorização para retirar dez biliões de francos do Banco de França e para lançar um emprestimo publico se uma importancia maior se tornar necessaria á realização do programma de defesa nacional.

A CAMARA CONCEDE A MOÇÃO DE CONFIANÇA

Paris, 12 (Associated Press) — A Camara dos Deputados concedeu a moção de confiança ao gobinete Daladier por 576 votos contra 5.

MAIS DE CENTO E QUARENTA MIL GREVISTAS

Paris, 12 (Associated Press) — Esta manhã o total de operarios da industria metallurgica em greve ascendeu a mais de 140.000 com a adhesão de mais 19 fabricas que deram ao movimento um accrescimo de 6.500 grevistas.

Sommam 119 as fabricas occupadas pelos paredistas.

A ACTUAL GREVE DE CARACTER POLITICO

Paris, 12 (Associated Press) — Os patrões da industria metallurgica continuam a affirmar que a actual greve é "de caracter politico". E accrescentam, numa affirmação que vem causando especie: "Alguns empregadores e empregados, formados em organizações, mantêm a greve, que foi provocada sem a regular sancção dos proprios empregados".

Segundo se verificaria dos resultados das votações procedidas para resolver sobre a greve, grande numero de operarios votaram contra, mas as uniões, assim mesmo, sem dar importancia a esses votos, baixaram a ordem para a suspensão dos trabalhos. A commissão executiva dos operarios metallurgicos, porém, votou unanimemente sua solidariedade com o movimento, aconselhando os grevistas a estenderem a parede, no caso de demorar a unica solução que consedarariam viavel, que era a baseada na arbitragem.

OS OBJECTIVOS QUE PRETENDE REALIZAR O NOVO GABINETE

Paris, 12 (U. P.) — O governo chefiado pelo sr. Edouard Daladier elaborou seu projecto financeiro e procura obter um mandato parlamentar para governar por meio de decretos até o dia 31 de julho vindouro. O senhor Daladier declarou que usará a autorização para realizar os seguintes objectivos:

1º — Restabelecer a unidade orçamentaria.

2º — Melhorar o saldo desfavoravel da balança commercial.

3º — Augmentar as receitas do Thesouro por meio de taxas, sem entretanto prejudicar a producção.

4º — Elevar os impostos sobre as manufacturas produzidas pelas empresas encarregadas de executar contratos relacionados com a defesa nacional.

5º — Revisão das tarifas aduaneiras.

6º — Repressão da fraude fiscal.

7º — Elevação das taxas dos emprehendimentos que gozam os beneficios do monopolio do Estado.

8º — Acquisição de machinismos e apparelhos destinados a augmentar a producção e dar trabalho a milhares de desoccupados.

9º — Facilitar creditos ás companhias encarregadas da execução dos planos da defesa nacional, mediante descontos das facturas, afim de que as mesmas possam dispor do necessario capital, para o cumprimento em melhores condições de seus compromissos.

O sr. Daladier pedirá novo augmento de dez billiões de francos do limite dos creditos do Banco de França á thesouraria e explicou que o programma traçado comprehende estrictamente medidas de emergencia e portanto os projectos addicionaes serão submettidos mais tarde ao parlamento. Esses ultimos visam o restabelecimento economico do paiz.

Annunciou o sr. Daladier que tenciona lançar um emprestimo destinado á defesa nacional, mas não deu detalhes sobre a projectada operação de credito.

O projecto de lei contém um só artigo e annuncia que os decretos-leis que forem assignados pelo presidente da Republica serão apresentados á ratificação do parlamento antes do dia 31 de dezembro deste anno.

A COMMISSÃO DE FINANÇAS APPROVOU O PROJECTO FINANCEIRO

Paris, 12 (U. P.) — A Commissão de Finanças da Camara approvou o projecto financeiro do sr. Daladier por unanimidade de vinte votos. Os socialistas concorreram com quinze votos. Os direitistas se abstiveram de votor.

A CAMARA REINICIA OS SEUS TRABALHOS

Paris, 12 (Associated Press) — A Camara dos Deputados reiniciou os seus trabalhos aos 10 minutos da madrugada de hoje afim de ouvir a leitura do relatorio official da Commissão de Finanças. O primeiro ministro Daladier pediu a immediata consideração dos projectos de leis apresentados pelo governo afim de que os mesmos possam ser submettidos a votação antes do adiamento dos trabalhos parlamentares.

SOBRE A INTENÇÃO DE DALADIER FECHAR O PARLAMENTO

Paris, 12 (Associated Press) — A Commissão de Finanças da Camara dos Deputados votou a favor do decreto de poderes irrestrictos ao governo por 20 votos e nenhum contra. Registraram-se algumas abstensões.

Em alguns circulos subsiste certa reserva sobre a intenção do primeiro ministro Daladier de fechar o Parlamento o que todavia é desmentido nos circulos governistas.

A CAMARA CONCEDE PODERES ESPECIAES AO SR. DALADIER

Paris, 12 (Associated Press) — Por 508 votos contra 12, a Camara dos Deputados approvou o projecto de lei que concede poderes especiaes ao governo do sr. Daladier.

O PROJECTO DEVERA' SER RATIFICADO PELO SENADO

Paris, 12 (Associated Press) — O projecto de lei approvado hoje pela Camara concede ao primeiro ministro Daladier os poderes necessarios para governar o paiz por meio de decretos-leis, e pelo espaço de tres mezes. Apezar de ser essa a sua segunda victoria, logo á sua apresentação ao Parlamento, o sr. Daladier recusou-se a apresentar a questão da confiança e da declaração ministerial, garantindo a cessação das greves. O projecto de lei deve subir agora ao Senado, para a necessaria ratificação.

O GOVERNO NÃO USARA' DOS PLENOS PODERES PARA A REVALORIZAÇÃO DOS "STOCKS" DE OURO DO BANCO DE FRANÇA

Paris, 12 (Associated Press) — O sr. Marchandeau declarou hoje perante a Camara que o governo não faria uso da lei de plenos poderes para a revalorização dos "stocks" de ouro do Banco da França, accrescentando que os dois decretos que o gabinete está estudando dizem respeito á troca de todos os coupons dos bonus do governo e á creação de um imposto especial que deve incidir sobre os jovens isentos do serviço militar por pequenos defeitos physicos.

Roosevelt fala sobre os rumores de uma divergencia entre elle e o vice-presidente dos Estados Unidos

Washington, 12 (U. P.) — O sr. Roosevelt declarou que os rumores relativos a uma divergencia occorrida entre elle e o senhor Hohn Garner, vice-presidente dos Estados Unidos, tinham sido orignados por uma observação publicada em um jornal de Nova York, segundo a qual o sr. Garner suggerira que a politica do "New Deal" fosse modificada em relação ao commercio.

O presidente Roosevelt accrescentou que o sr. Garner desmentira a noticia e que esse desmentido o satisfazia.

PORQUE RENUNCIOU O MINISTERIO DO EQUADOR

Quito 13 (Associated Press) — Está confirmado que a renuncia do Ministerio equatoriano foi provocada pela questão em torno da reforma judiciaria, inclusive a nomeação dos novos ministros da Côrte Suprema.

A renuncia do Ministerio presidido pelo coronel Quintana, seguiu-se logo ao decreto no qual foram, por elle, nomeados os referidos ministros da mais alta côrte de justiça do paiz. Os nomeados foram os srs.: Julio Torres, Benjamin Teran, coronel Alberto Barnes, Leoncio Patino, Alejandro Corona, Manoel Maria Burneo, Cristobal Tobar Subia, Abelardo Cariera Andrade, Manoel Balarezo, Alberto Gomez Jaramillo, Raphael Alzamoha e Alfonso Machario Paez.

Acompanhando o chefe do governo renunciou, immediatamente como informamos em despacho de hontem, a totalidade do Ministerio.

FORAM NOMEADOS MINISTROS

Quito, 12 (Associated Press) — Logo após a renuncia do Ministerio Quintana, foram nomeados ministros do governo (Interior, e Obras Publicas os coroneis Humberto Sosales e Joaquim Samaniego, respectivamente.

Os dois ministros ficaram tambem encarregados, provisoriamente, das demais pastas.

Considera-se difficil o restabelecimento completo das relações entre a Polonia e a Lithuania

Korno, 12 (U. P.) — Prevalece nos circulos politicos desta capital a opinião de que o restabelecimento completo das relações entre a Polonia e a Lithuania será mais retardado e difficil do que a principio se suppoz, principalmente na Polonia.

Preliminarmente, os observadores lithuanos ponderam que, mesmo que seja restabelecido o intercambio economico e cultural entre os dois paizes, continuarão de pé varias questões politicas.

Uma dellas é que a Lithuania não tenciona renunciar ás suas objecções legaes á incorporação de Vilna á Polonia.

Assim, não é provavel o reconhecimento da actual fronteira "de facto". Os actuaes limites entre a Polonia e a Lithuania não são propriamente as fronteiras daquelles paizes, mas uma "linha de demarcação" que nunca foi delimitada pelos respectivos governos, mas que surgiu do facto de haver o general polonez Zeligovski, com as suas tropas, decidido interromper, num dado ponto, seu avanço sobre a Lithuania.

Os circulos lithuanos acham que as fronteiras devem ser novamente traçadas, visto como a actual linha divisoria não póde ser mantida, pois atravessa villas e mesmo fazendas, dividindo-as entre os dois paizes.

Considera-se, por conseguinte, uma difficil tarefa diplomatica determinar a fronteira conveniente para servir de divisa alfandegaria.

Os problemas commerciaes tambem são tidos como complicados. Como a Polonia e a Lithuania têm estructura economica semelhante, não se acredita que existam muitas opportunidades de permutas de mercadorias. Ha certa possibilidade de se incrementar o transito de mercadorias, se a Polonia resolver utilizar-se dos portos de Libau para escoamento dos seus artigos de exportação, mas os observadores ponderam que a Polonia, evidentemente, está ainda determinada a concentrar o seu commercio maritimo em Gdynia e Dantzig. A maior parte da madeira exportada pela Polonia poderia ser transportada sob a fórma de balsas pelo rio Memel abaixo.

A Argentina vae devolver á Escola de Aviação de Montevidéo a bandeira que cobriu o ataude do coronel Bergamini

Buenos Aires, 12 (U. P.) — Durante a proxima semana uma esquadrilha militar aerea partirá da base de El Palomar com destino a Montevidéo, afim de devolver a bandeira da Escola da Aviação Militar, do Uruguay, tão generosamente cedida por esta para cobrir o ataude do tenente-coronel Bergamini, uma das victimas do accidente, occorrido por occasião da inauguração da ponte internacional entre o Brasil e a Argentina.

A esquadrilha, que provavelmente será commandada pelo major Claudio Mejia, levará uma reproducção em bronze da estatua de San Martin, que será offerecida aos aviadores uruguayos que tomaram parte nas buscas para a descoberta do avião sinistrado.

As operações dos nacionalistas na Catalunha neutralizadas pelo governo de Barcelona

OS ESFORÇOS DOS GOVERNISTAS PODERÃO RETARDAR, MAS NUNCA IMPEDIR A INVESTIDA DAS FORÇAS DO GENERAL FRANCO PARA LÉSTE

Hendaya, 12 (Associated Press) — As forças nacionalistas, empenhadas em realizar o cerco de Tortosa, que dará ao exercito do generalissimo Franco um accesso ao Mediterraneo, na costa oriental e isolará a Catalunha do resto da Hespanha legalista, acabam de occupar a localidade de Puerto de Beceita, situada a vinte kilometros para oéste daquella cidade catalã, em seguida a uma das batalhas mais violentas da actual campanha.

Além desse golpe os rebeldes conseguiram occupar uma posição elevada das immediações, conhecida sob o nome de Collina 772, e isso pela quarta vez em dois dias de combates quasi incessantes. Não foi facil, portanto, a captura, pois em tres occasiões tiveram os insurrectos de abandonar a crista da montanha aos cinco mil homens da columna Lister, que é o principal contingente dos nacionalistas nesse sector.

As informações militares dos nacionalistas dizem que o numero de soldados governamentaes mortos nesse combate sobe a mil approximadamente.

Dizem mais que uma parte da brigada internacional que participou na defesa de Puerto de Beceite, ao meio do caminho entre Tortosa e Val de Robles, ficou literalmente dizimada. Essa brigada constava em sua maioria de inglezes, francezes e polonezes.

Na manhã de hoje as forças do governo effectuaram um vigoroso contra-ataque, procurando reconquistar as posições perdidas Esse contra-ataque resultou na recaptura da aldeia de Villabona, que se acha perto dos quarteis-generaes do rio Serbol, distantes vinte kilometros, á retaguarda, da linha de Tortosa a San Mateo, onde se acham localizados os nacionalistas.

Villabona está a uma distancia de quarenta kilometros para o interior, da localidade de Vinaroz, que representa um dos mais importantes objectivos das tropas do general Valinos nessa região.

A luta na parte alta do estreito valle do rio Serbol caracterizou-se, segundo os despachos aqui recebidos, "por sua extraordinaria violencia". A resistencia das tropas do governo tambem se desenvolveu de subito na frente norte, ao extremo da grande frente de batalha, no ponto onde toca a fronteira franceza.

Com os nacionalistas já ás portas da região dos Pyrineus conhecida sob o nome de valle de Aran, o governo tomou medidas extremamente severas para sustar a fuga dos milicianos para á França. E' de grande importancia o fortalecimento das posições governamentaes nessa região, visto como uma nova arrancada dos rebeldes isolaria completamente a Catalunha do sul da França, o que appressaria forçosamente a derrota do governo de Barcelona.

Além disso vinham causando serias apprehensões ás autoridades governamentaes as continuas levas de refugiados não só civis como militares que transpunham as fronteiras dos Pyrineus afim de espar assim á arremettida dos rebeldes no norte.

Em vista de taes factos os guardas de assalto do governo fecharam a fronteira franceza a todo trafego que não o normal, ordenando-se outrosim que todos os elementos disponiveis sejam utilizados para a defesa dos pequenos povoados existentes no valle.

Comquanto as forças nacionalistas partindo de Tremp continuem apparentemente a sua marcha para léste, pequenos destacamentos governamentaes, perfeitamente armados e equipados, pelo menos para um mez de combates, procuram fechar todas as passagens para a região littoranea. E' possivel que esses esforços sejam bem succedidos devido ás grandes difficuldades que o terreno oppõe a um avanço systematico sobre a região.

"Poucas centenas de homens poderão conter o avanço de divisões inteiras do inimigo", ponderam algumas altas autoridades governamentaes, proclamando que "Val d'Aran jámais cairá sob o jugo de Franco".

Faltam noticias a respeito da columna do general Varelia que segundo os ultimos despachos aqui recebidos, tinha lançado uma offensiva ao longo da estrada de rodagem de Teruel para Sagunto. Os observadores da situação acreditam que essa columna não logrou romper a resistencia governamental nesse sector.

Todos esses factos indicam que as operações de hoje dos nacionalistas na Catalunha foram neutralizadas pelos esforços do governo de Barcelona no sentido de preservar a zona littoranea de léste da peninsula das investidas dos insurrectos. E' impossivel prever até onde os esforços dos governamentaes para uma resistencia a qualquer preço contra a arrancada nacionalista serão bem succedidos, mas a verdade é que esses esforços se effectuam sob bons auspicios e com o apoio de todos os elementos capazes de oppor um paradeiro energico ao avanço do inimigo. Não obstante isso a opinião corrente entre os observadores autorizados é de que os esforços dos governamentaes poderão quando muito retardar, nunca impedir a investida das forças de Franco para léste.

Noticias de Barcelona dizem que seiscentos jovens voluntarios organizados pela Juventude Livre daquella cidade, acabam de partir para a frente de combate. De Madrid, por outro lado, foram tomadas medidas no sentido de se mobilizarem todos os individuos entre os dezesete e os quarenta e cinco annos de edade membros da CNT para os deveres militares. A CNT pretende contar com um total de dois milhões de membros.

Uma photographia historica — O ex-presidente Alcalá Zamora, que acaba de fazer um appello pela paz, quando na prisão, nos ultimos tempos da monarchia

Em seguida ás decisões adoptadas na semana passada pela UGT a Junta Executiva da CNT tomou a resolução acima, declarando que todos os seus membros entre os dezesete e os quarenta e cinco annos de edade deverão ser considerados como mobilizados para o serviço activo do governo, caso se torne necessario.

Com o fim de se evitar qualquer evasão a esses serviços foi expressamente declarado que nenhum membro da CNT já chamado ás fileiras (entre os dezenove e os trinta annos de edade) terá permissão para se manter em suas funcções civis, d'ora avante, sem ter obtido para isso permissão especial das autoridades militares.

De toda a Hespanha governamental chegam noticias sobre a effervescencia reinante em todas as camadas no sentido de se mobilizarem todas as forças restantes para a resistencia contra a offensiva rebelde. Acredita-se que o governo de Barcelona embora reforçando com contingentes de outras frentes as posições de defesa ao longo da Catalunha e do Levante, não renunciará á sua tactica de desenvolver novos ataques ás posições dos rebeldes particularmente na região central, entre Madrid e Guadalajara, o que por sua vez levará o governo a destacar tropas do exercito de léste.

CREADO UM COMITE' DE RELAÇÕES INTERNACIONAES PARA AS INDUSTRIAS CATALÃS DE ORIGEM ESTRANGEIRA

Barcelona, 12 (Associated Press) — Foi creado um Comité de Relações Internacionaes para as industrias catalãs de origem estrangeira, afim de "notificar os estrangeiros sobre a maneira por que devem ser administradas".

Esse comitê conta com a representação de operarios das empresas estrangeiras Ford, Studebaker, Paramount, Kodak, Agfa, Underwood, Singer. Essas diversas fabricas foram prohibidas de utilizar motores electricos sem autorização do sub-secretariado de Armamentos ou do Ministerio da Economia.

BLOQUEANDO A MARCHA DOS INSURRECTOS SOBRE OS PYRINEUS

Bourg-Madame, França, 12 (Por Henry O. Cassidy, da Associated Press) — Diversas unidades do exercito reformado de Madrid occuparam posições montanhosas afim de bloquear a marcha dos insurrectos sobre os Pyrineus. Todas as operações governamentaes na região septentrional da fronteira com a França obedecem a uma nova orientação do estado-maior legal.

O posto de commando republicano dessa área foi agora installado na cidade fronteiriça de Puigcerda, opposta a Bourg-Madame. Os officiaes das forças legaes estabeleceram alli numerosos postos de defesa, fortificações em posições elevadas, abriram trincheiras, numa linha parallela á fronteira, desde Puigcerda, passando ao largo de Seo de Urgell e Andorra, até a montanha Bonaigua, a oéste do valle de Aran.

Guardas da fronteira informam que os insurrectos avançam lentamente em direcção á montanha Bonaigua a Pons, a trinta milhas ao Sul de Seo de Urgell. E' objectivo importante dos insurrectos nessa área cortar o fornecimento de energia de Andorra á Catalunha, fonte principal de energia para a referida provincia desde a captura pelos franquistas das usinas de Tremp.

Mil soldados legaes occuparam posições na montanha Bonaigua para enfrentar a ameaça insurrecta contra o flanco direito republicano, emquanto tropas mais numerosas se concentram ao centro, sobre o valle do Segre.

Caminhões transportando reforços chegaram a Seo de Urgell de Barcelona, via Solsona.

A chegada de officiaes do estado-maior legal para a inspecção de Puigcerda e do valle de Aran dissipou o panico que vinha reinando entre a população hespanhola fronteiriça. O exodo do valle de Aran cessou depois que os refugiados da provincia de Lerida que ahi se achavam passaram para a França, deixando no valle apenas os contingentes do exercito republicano e a população normal.

As autoridades francezes apressaram o trabalho de abertura da estrada de Andorra, que estava impedida pela neve, declarando que o caminho deverá ficar desimpedido na noite de hoje, afim de que por elle possam passar os primeiros automoveis de soccorro e transporte de refugiados.

VAE REUNIR-SE O INSTITUTO DE HESPANHA

Sevilha, 12 (Associated Press) — Está marcada para 30 do corrente uma reunião extraordinaria do Instituto de Hespanha, sob a presidencia do ministro do Exterior do governo nacionalista e a assistencia pessoal do duque d'Alba.

UMA ORAÇÃO IMPLORANDO O AUXILIO DE DEUS PARA OS ITALIANOS QUE COMBATEM NAS FORÇAS NACIONALISTAS HESPANHOLAS

Roma, 12 (Associated Press) — Uma oração implorando o auxilio divino para os italianos que combatem nas forças do Generalissimo Franco foi composta por um de seus capellães e está sendo distribuida, em folhas impressas, a todos os combatentes italianos na Hespanha.

A oração, escripta por frei Vittorio Felisati de Ferrara, presentemente servindo num hospital militar em Valladolid, é a seguinte:

"Deus Omnipotente, que tens em tuas mãos todos os poderes e direitos dos reis, e que preparaste o Imperio Romano para espalhar o Evangelho do Rei Eterno pelo Mundo, protege nosso augusto soberano, que, por tua vontade, é rei e imperador, para que elle seja sempre poderoso e se conserve sempre imbuido de todas as virtudes para conduzir o povo á felicidade, de modo que elle caminhe para Ti, que és o caminho, a verdade e a vida, coberto de resplandecente gloria.

Abençôa o magnificente Duce, para que sua força e sabedoria e sua providencial bondade triumphem sempre das insidiosas forças dos inimigos secretos e dos conhecidos.

Abençôa-nos, a nós que somos os soldados da Italia combatendo pela justiça, nos nossos victoriosos exercitos da terra, do mar e do ar.

Abençôa nossas familias e satisfaz nosso commum desejo de sermos poupados para a honra da victoria e para a alegria da vida. Abençôa-nos. Salve o rei-imperador! Salve o Duce!"

OS GOVERNISTAS VÃO TENTAR BOMBARDEAR FRAGA

Barcelona, 12 (U. P.) — Os legalistas continuam a infiltrar-se pelo systema de communicações dos nacionalistas na frente de Aragão, tendo iniciado o transporte da artilheria com a esperança de poder bombardear a cidade de Fraga, chave estrategica da região, afim de deter o avanço nacionalista a leste e ao norte da Catalunha, bem como para neutralizar o movimento do flanco das tropas do general Franco, que, de Lerida, ameaça a linha de defesa do Ebro.

ONDE RESURGE O PETROLEO...

O Ministerio da Agricultura costuma agora communicar periodicamente aos jornaes a marcha de seus trabalhos de pesquisa petrolifera.

Essa attitude revela a preoccupação de estabelecer contraste com os methodos antigos, ou seja com a these, engendrada pelo technico official Victor Oppenheim, em sua obra *Rochas gondwanicas*, de que os afloramentos vivos de oleo são completamente desconhecidos no Brasil.

Se esta é realmente a intenção dos orgãos especializados do Ministerio, podemos hoje invocar um facto importante que destróe a insinuação de Oppenheim.

O engenheiro Charley Frankie, atolado nos pantanaes de Matto Grosso, a serviço da empresa particular que o contratou, percorrendo o rio Paraguay em estudos geologicos e tectonicos, foi informado de que um pescador de Porto Esperança encontrara, pouco abaixo dessa localidade, uma especie de graxa sobre a agua.

Procurando examinar o caso, nada apurou, no primeiro momento, a não ser algumas bolhas de gazes, a cerca de dez metros da barranca, subindo com regularidade de dentro dagua. Durante dias e dias, o engenheiro Charley Frankie observou o phenomeno, medindo a altura do nivel, a pressão e a temperatura da agua e da atmosphera. Conseguiu, assim, localizar uma pequena emanação de bolhas de oleo através da columna dagua, espalhando-se na superficie em manchas irisantes, e demarcou e levantou topographicamente o logar. Bateu uma chapa photographica, onde se distingue certa mancha maior espalhada na superficie da agua. Levantou ambas as barrancas do rio nas proximidades de Porto Esperança e iniciou o respectivo estudo geophysico por meio de um radiometro.

As pesquisas determinaram varias falhas, cruzando o rio quasi na direcção EW, em parallelo, passando uma dellas, a mais accentuada, exactamente por cima do local do afloramento.

Tal occorrencia é de grande importancia para os futuros emprehendimentos, constituindo, como constitue, prova da existencia de um portador petrolifero na profundidade, portador continuo, dependendo sua intensidade da altura da columna dagua e da temperatura e pressão da atmosphera.

Ora, Matto Grosso é um Estado onde até agora está por fazer-se qualquer reconhecimento. E' bem sabido que se abandonou o estudo do pantanal mattogrossense em favor da serra de Móa, no Acre, de difficil accesso, quando era necessario, racional, o levantamento geologico systematico da região ao longo do percurso do rio Paraguay.

O Ministerio da Agricultura parece concentrar seus esforços nas pesquisas sobre o littoral do paiz. E' louvavel essa orientação. Devemos, entretanto, conjugal-a com o empenho pelo estudo de outras regiões, onde, aliás, a iniciativa privada já realizou alguns trabalhos de vulto.

E' o caso, por exemplo, da companhia que fez levantamentos entre o rio Apa e o pantanal da bacia do rio Negro, de que existe um mappa geologico-tectonico bem importante.

A localização do afloramento descoberto nas proximidades de Porto Esperança demonstra pelo menos que existem rochas oleiferas no sub-solo mattogrossense. Por que não estudal-as?

O actual ministro da Agricultura, dir-se-á, tem activado bastante os serviços de pesquisa. De accordo. Neste, como em varios outros pontos de sua promissora administração, o Sr. Fernando Costa não se deixa entibiar pelas difficuldades, e até parece procural-as como estimulo. Não basta, porém, activar os serviços. Cumpre crear mentalidade nova em torno delles, nelles interessando, como de direito, o Ministerio da Guerra, levando-se, além disso, na devida conta a cooperação dos particulares.

Precisamente a cooperação dos particulares foi até hoje evitada, pela suspicacia de que o interesse de uma companhia é diverso do interesse do Estado. Erro manifesto, pois o interesse é um só: a descoberta do petroleo; e é tanto de quem na descoberta emprega seus capitaes quanto do paiz, que, de um modo geral, precisa que ella se faça, por esta ou por aquella via.

Os estudos do engenheiro Charley Frankie no rio Paraguay não devem, pois, ser officialmente ignorados.

Costa REGO

CONTRA A MÃO

Samba, meu bem!

Dentro de um mez a rhetorica nacional vae-se embandeirar em arco e chorar a desdita dos escravos, libertos a 13 de maio de 1888, por Isabel, a Redemptora.

Eu podia fazer-me de Mané de Souza e deixar a turma solta no radio e nos theatros, perorando, citando Castro Alves, descrevendo com tremulos na voz o soffrimento legendario dos captivos e apostrophando a barbaridade dos portuguezes que os trouxeram da Africa para os vender no Vallongo.

Podia fazer-me de Mané de Souza, mas não faço. Ponho a bôca no mundo e grito que isso está errado, que a escravatura foi uma obra de caridade praticada pelos portuguezes para com os negros, que todas essas lendas de barbarismo luso não passam de simples boatos de jacobinos.

O portuguez é sem duvida violento e impulsivo mas, como todos os homens impulsivos e violentos, macio de coração, incapaz de odios longos, sem a minima vocação para tyranno. Comparem ainda hoje a dictadura de Salazar, por exemplo, á de Mussolini e á de Hitler. Emquanto os dois ultimos dão um dente para vestir uma farda, erguer o braço em continencia e berrar nas praças publicas ameaçando céos e terra, Salazar não larga o seu paletot-sacco, a sua bengala, o seu chapéo de côco, e é, no fundo, anti-militarista, como todo o bom latino. Notem que o sentimento militarista nada tem a ver com o sentimento de bravura. O povo francez é o mais guerreiro do mundo, o que não impede que seja, tambem, o mais anti-militarista de todos os povos da terra!

Quando os nossos antepassados lusos trouxeram para aqui os escravos, sabiam o que faziam. "Os indigenas — escreve Gama Rosa, — com agricultura extremamente rudimentar, vivendo quasi exclusivamente da caça e da pesca, inexperientes no amanho da terra, refractarios á escravidão, morrendo mas não se adaptando e, além disso, defendidos corajosa e humanitariamente pelos jesuitas, eram elementos improficuos na conquista de paiz virgem e colossal, pelo trabalho e pela cultura". Possuindo um escasso milhão de habitantes, Portugal não poderia fundar aqui uma civilização agricola sem o concurso do africano, geralmente agricultor (e bom agricultor) habituado a senhores crueis e a climas bem mais inhospitos que o do Brasil.

Atrocidade não houve nenhuma. Essas levas de escravos que recebemos foram geralmente compradas a Napoleões negros da costa d'Africa; remanescentes de tribus vencidas, os pretos vindos para a nossa terra destinavam-se na sua grande maioria a morrer sacrificados na Africa ou a succumbir a máos tratos e a excessivos trabalhos. Escravizal-os era redimil-os.

Entretanto, eu considero a escravatura um mal. Tinha de ser abolida. Não porém como o foi, de um dia para o outro, sem que o paiz estivesse economicamente preparado para esse golpe theatral de sentimentalismo.

Longe de tyrannizar os pretos, o colonizador lusitano incorporou-os á sua civilização. E nós fomos além: principiamos a acharlhes graça, como a macacos sabios, fomol-os admittindo á nossa intimidade, e quando demos pela coisa elles estavam installados no jornalismo, no magisterio, nas repartições publicas, no exercito, na marinha, em toda a parte, — anchos, lépidos, senhores de si, falando alto em "raça latina", em "direitos do homem" e em outras novidades que em má hora lhes ensinâmos. Hoje, tendo adoptado as suas dansas, as suas musicas, a sua linguagem e os seus habitos, nós é que bancamos os negros, emquanto elles fazem de brancos, de aryanos, de donos da casa... Vamol-os mandar agora para a Europa representando não a Africa, mas o Brasil. E' fantastico! Vocês viram ha dias, num vespertino, o retrato do tal Domingos, o "Divino Mestre"? Repoltreado numa cadeira *pullman*, perna estirada, ar de capadocio em villegiatura, um régulo nos seus dominios!

Ahi está no que deu a Abolição e o sentimentalismo da princeza Isabel.

Gondin da Fonseca

KOLATENO
FORTIFICA DE FACTO!
TONICO COMPLETO
E' um producto
Orlando Rangel
(xxx)

AINDA O TRIGESIMO ANNIVERSARIO DA A. B. I.

Um telegramma ao presidente da Republica

Por motivo da passagem da data anniversaria da fundação da Associação Brasileira de Imprensa, recebeu o presidente da Republica, do sr. Herbert Moses, o seguinte telegramma:

"No dia em que se commemora a fundação do primeiro jornal brasileiro e se festeja o trigesimo anniversario da Associação Brasileira de Imprensa, a Casa dos Jornalistas dirige-se a vossa excellencia, senhor presidente da Republica, e seu socio benemerito para significar como é inesquecivel o seu reconhecimento pelo concurso decisivo de vossa excellencia para a realização do sonho de Gustavo de Lacerda e anceio da classe — a Casa do Jornalista. Attenciosas saudações. — *Herbert Moses*, presidente".

EM VISITA DE DESPEDIDA AO PRESIDENTE DA REPUBLICA

Esteve hontem no Palacio do Cattete, em visita de despedida ao presidente da Republica, o 1º secretario de legação Antonio de Vilhena Ferreira Braga, por estar de partida para Assumpção, onde vae assumir o seu posto.

Dôr de dente?
CÊRA Dr. Lustosa
(xxx)

PINGOS & RESPINGOS

Henry Ford e sua esposa celebraram hontem suas bodas de ouro.

Por motivos faceis de comprehender, essas bodas devem ser consideradas de brilhantes... até que se descubra pedra mais preciosa.

* * *

Nota inedita no plebiscito allemão, segundo um telegramma:

> "No districto de Andréas, quando uma senhora ia votar, deu á luz a uma menina."

Graças a esse facto, a percentagem de votos nazistas foi, nesse districto, de 101 %. O voto da senhora em apuros foi apurado juntamente com o da "recemnascida".

* * *

Acha-se no Rio o andarilho austriaco José Hurtch, que, ha dez annos, vem percorrendo o mundo a pé.

— Promessa?

— Qual! um pé... para ganhar dinheiro...

(Não sabemos se José Hurtch passa "calos".)

* * *

Maria Lenk, a grande "aza" (feminino de "az"), de natação, disse em entrevista á imprensa chilena que o logar da mulher é no lar.

— Contanto que haja, no lar, uma piscina...

* * *

Na citada entrevista a campeã externou tambem a sua opinião de que "o ideal da mulher continúa a ser o casamento".

Opinião de nadadora eximia: as mulheres vivem felizes "a braçadas"... pelos maridos.

* * *

Curado... na Assistencia

> Alumno de Medicina aggrediu e feriu Antonio Curado, que pretendia conquistar-lhe a esposa, Mercedes.
>
> (Noticiario).

Conquistando a torto e a esmo,
Levou, agora, a lição.
Curado... o ficará mesmo
Da facada e da paixão?

Cyrano & Cia.

GARGANTA- NARIZ- OUVIDOS
DR. ANTONIO LEÃO VELLOSO
Livre docente da Universidade
Chefe de Clinica da Polyclinica de Botafogo — Rua Uruguayana, 85 e 87 — Salas, 42-43 — Das 14 ás 16 horas — Tel. 23-3279.
(xxx)

UMA VIAGEM ATRAVÉS DAS AMERICAS

Chegam a Nova York os automobilistas brasileiros

Nova York, 12 — (Associated Press) — Chegaram a Nova York os tres brasileiros Leonidas Borges de Oliveira, Francisco Lopes da Cruz e Mario Fava, membros da expedição automobilistica que vem realizando, ha dez annos, uma viagem através das Americas.

Os expedicionarios já visitaram quinze paizes e contam muitos casos interessantes occorridos com sua expedição, á qual deram o nome de "Aventuras de Marco Polo".

Os "modernos Marco Polo" consideram-se os pioneiros da futura rodovia pan-americana, através das montanhas que se estendem ao longo das Americas.

O PRESIDENTE DA REPUBLICA MANDOU VISITAR O SR. WENCESLAU BRAZ

Em telegramma enviado ao presidente da Republica, o sr. Wenceslau agradeceu a visita que o sr. Getulio Vargas lhe mandou fazer por intermedio do major Bello Lisbôa, esperando que o seu estado de saude permitta lhe poder retribuir pessoalmente.

DR. TIGRE DE OLIVEIRA
Gynecologia — Vias Urinarias
Consultorio, Uruguayana, 104 — Telephone: 23-4316, 2 ás 4.
(xxx)

VAE RECEBER UMA MEDALHA O AJUDANTE DE ORDENS DO PRESIDENTE DA REPUBLICA

O director da Contabilidade do Ministerio da Justiça officiou ao director da Casa da Moeda solicitando informações sobre o custo do metal e da cunhagem da medalha de distincção de 2ª classe concedida ao 1º tenente do Exercito Manoel dos Anjos, ajudante de ordens do presidente da Republica.

A CONSTRUCÇÃO DO LYCEU INDUSTRIAL DE PORTÃO, NO RIO GRANDE DO SUL

O presidente da Republica recebeu do sr. Albuquerque Barros, prefeito de Portão, municipio do Rio Grande do Sul, telegramma em que lhe é communicado ter sido lançada a pedra fundamental do Lyceu Industrial.

DR. ARTHUR MOSES
Exames de urina, sangue, escarros, liquido rachiano, etc. Reserva alcalina — Vaccina autogenas. R. Rosario, 131-1º. T. 23-5505.
(4601)

INICIADA A CONSTRUCÇÃO DE UM GRANDE EDUCANDARIO EM PELOTAS

Uma communicação ao presidente da Republica

De Pelotas, Rio Grande do Sul, recebeu o presidente da Republica telegramma do sr. Augusto Simões Lopes, participando ter sido lançada a pedra fundamental do Lyceu de Artes e Officios e apresentando effusivos cumprimentos pela grandiosa obra.

Sobre o mesmo assumpto, o chefe da Nação recebeu tambem telegramma de congratulações do Syndicato dos commerciantes da mesma cidade riograndense, firmado pelos srs. José Faustini, presidente e Carlos Gotuzzo Giacomini, secretario.

A situação austro-allemã

Suicidou-se, em Vienna, o antigo commandante-chefe do exercito austriaco

Vienna, 12 (Associated Press) — Suicidou-se, na sua residencia nesta cidade, o general Wilhelm Zehner, antigo commandante-chefe do exercito austriaco.

A proposito, lembra-se que o general Zehner foi o presidente do Tribunal que, em julho de 1934, condemnou á morte varios nazistas envolvidos no "putsch" então occorrido.

Não se sabe qual o motivo do gesto do velho militar.

DECRETADO FERIADO POLITICO DA "PASCHOA"

Vienna, 12 (Associated Press) — Para que as organizações nazistas se refaçam dos esforços dispendidos durante a campanha do plebiscito, foi decretado feriado politico da "Paschoa" até o dia 25. Todas as actividades politicas dentro deste prazo estão suspensas.

COMPENSAÇÕES PARA OS FUNCCIONARIOS NAZISTAS QUE HAVIAM SIDO PUNIDOS NA AUSTRIA

Berlim, 12 (Associated Press) — O "Fuehrer" decretou varias compensações para os funccionarios nazistas que haviam sido punidos na Austria antes da sua dominação. A lei alcança todos os empregados que por terem se mostrado sympathicos ao nazismo foram demittidos ou perseguidos.

CANCELLANDO AS LEIS DO GOVERNO SCHUSCHNIGG DEPOIS DO "PUTSCH" NAZISTA DE 1934

Vienna, 12 (U. P.) — O orgão official publica um decreto cancellando as leis do governo do sr. Schuschnigg, depois do *putsch* nazista de julho de 1934, e dissolvendo o Tribunal Militar, installado para julgar os participantes daquelle movimento.

CONCEDIDA A PRIMEIRA SENTENÇA DE DIVORCIO PELA CÔRTE DE VIENNA

Vienna, 12 (U. P.) — A Côrte proferiu hoje a sua primeira sentença de divorcio baseada na *Anschluss*. Um industrial aryano, que se casára em 1921 com uma judia, a quem baptisára, tornou-se mais tarde partidario do nazismo, o que acarretou a separação do casal. A Côrte decidiu que, com a união austro-allemã, aquella aversão mutua entre os conjuges tornou definitivamente impossivel a vida em commum.

PROHIBIDA A "CLAQUE" NA OPERA DE VIENNA

Vienna, 12 (U. P.) — A gerencia e a cellula nazista do Theatro da Opera dirigiram aos artistas uma carta, prohibindo-lhes contratarem os serviços de "claque" profissional. A carta diz que "o uso dos applausos mercenarios é incompativel com as concepções culturaes do nacional socialismo". No saguão e em outras dependencias do theatro foram tambem affixadas cópias da alludida carta.

Dr. Augusto Linhares
OUVIDOS — NARIZ — GARGANTA
Dos Hospitaes de Paris, Berlim e Nova York. Rua São José, 69, tel. 22-0515. (R 25781)

O frio impede a Pio XI de inaugurar a Exposição da Acção Catholica

Cidade do Vaticano, 12 (U. P.) — O vento frio que soprou durante todo o dia de hontem levou o professor Milani a aconselhar ao Santo Padre que não saisse dos seus aposentos para inaugurar a Exposição da Acção Catholica em beneficio dos pobres, que foi organizada no pateo do palacio do Belvedere.

O cardeal Pacelli, secretario de Estado e presidente da Acção Catholica, deu ordem para que a Exposição permaneça fechada até que o tempo permitta a sua inauguração por Sua Santidade.

Annuncia-se officialmente que o Summo Pontifice não presidirá ás cerimonias da Quinta-feira Santa, na Basilica de S. Pedro, conforme se esperava. As cerimonias são prolongadas, exigindo grande esforço do Santo Padre, pelo que o professor Milani declarou não ser aconselhavel que elle presida ás mesmas, afim de poupar as suas energias para os actos do Domingo de Paschoa, inclusive as canonizações dos novos santos e a benção apostolica á multidão.

Embora, segundo os intimos do Vaticano, o estado do Santo Padre seja "estacionario e satisfatorio", o professor Milani insiste em que elle não deve fatigar-se afim de poder officiar no Domingo de Paschoa.

PROFESSOR M. GUDIN
Consultas com hora marcada
TEL.: — 27-7816
(xxx)

AGIR PARA REMOVER A INFILTRAÇÃO EUROPÉA OU ORIENTAL NO HEMISPHERIO

E' o que declara o prefeito de Nova York

Nova York, 12 — (Associated Press) — "Os Estados Unidos precisam agir destemidamente para remover a infiltração europea ou oriental no nosso hemispherio, para manutenção do nosso bem estar economico, e preservação da paz" declarou hoje o sr. Laguardia, prefeito da cidade num discurso pelo radio.

O sr. Laguardia falou sobre o seu programma de expansão commercial, com as nações sul-americanas, asseverando que nações europeas e orientaes, principalmente as dirigidas por dictaduras, estavam procurando adquirir os mercados da Central e Sul America.

Será reforçada a aviação militar

Cairo, 12 (Associated Press) — Ao abrir a nova sessão parlamentar, o rei Farouk fez, no seu discurso do throno, largas referencias tanto á situação interna como á politica externa.

Relativamente a situação do paiz, o rei declarou que o primeiro dever do governo deve ser providenciar para que o Egypto se veja armado dos poderes necessarios para sua defesa. Prometteu apoiar com todo seu interesse medidas destinadas a reforçarem a aviação militar. Delineou egualmente um vasto programma de reforma social, chamando a attenção para o crescendo do nivel do custo de vida, que vem causando mal-estar para os trabalhadores nacionaes.

No tocante á politica externa, affirmou a solidariedade do Egypto ás negociações de Roma para a conclusão de um accordo entre a Italia e a Inglaterra, declarando que essas negociações deverão terminar no fim da semana com a assignatura de um tratado de amizade entre os dois paizes.

"SALVAE A HESPANHA"! "SALVAE A PAZ"!

As manifestações dos trabalhistas inglezes

Londres, 12 (Associated Press) — Nas manifestações dos trabalhistas hontem realizadas, cerca de 50.000 pessoas a um só tempo bradavam: "Salvae a Hespanha", "salvae a paz!"

Fallece um ex-membro do parlamento britannico

Londres, 12 (Associated Press) — Falleceu hoje aos 69 annos de edade o capitão Arthur S. Wilson, proprietario de cavallos de corrida e ex-membro do Parlamento.

A proposta do sr. Cordell Hull para o auxilio aos refugiados politicos austriacos e allemães

Washington, 12 — (Associated Press) — Os governos de Cuba e Noruega responderam favoravelmente á proposta do sr. Cordell Hull relativa ao auxilio internacional a prestar aos refugiados allemães e austriacos.

Com as dos dois paizes acima, sommam 27 as respostas chegadas das quaes até agora somente uma foi contraria.

BASTOS DE AVILA
CLINICA MEDICA
Consultorio: Edificio REX, sala 1.016 — Res.: David Campista n.º 13 — Tel. 26-2748
(xxx)

Roosevelt vae falar sobre a situação economica dos Estados Unidos

Washington, 12 — (Associated Press) — Caso haja tempo de enviar a sua mensagem sobre a situação economica até quinta-feira ao Congresso, nessa mesma noite o presidente Roosevelt falará pelo radio, explicando á nação as razões da mesma.

Mais que sérias as condições dos negocios nos Estados Unidos

Washington, 12 — (Associated Press) — Falando á imprensa o secretario do Thesouro sr. Morgenthau declarou que elle achava as condições dos negocios agora peores que em fevereiro, quando elle as classificou de "serias".

REABERTO O PARLAMENTO EGYPCIO

O que disse o rei Farouk na "Fala do Throno"

Cairo, 12 (Associated Press) — Acaba de realizar-se a reabertura do Parlamento.

Dirigindo aos parlamentares sua "Fala do Throno" o rei Farouk referiu-se ao accordo anglo-italiano dizendo que esse accordo "será a mais segura garantia de paz do mundo." Annunciou a participação do Egypto nas conversações de Roma, conversações essas que, segundo se espera, concluirão com a assignatura de um tratado de amizade, no fim desta semana.

A "Fala do Throno" foi entregue pelo primeiro ministro Mahmoud-Pachá, tendo, porém, o rei comparecido pessoalmente ao Parlamento atravessando as ruas em carruagem aberta, sob acclamações populares. Seguia-se á carruagem real, um carro fechado conduzindo a rainha Farida.

O GOVERNO DO MEXICO RESPONDE A' NOTA INGLEZA

A proposito da desapropriação das companhias petroliferas

Cidade do Mexico, 12 (U. P.) — Segundo se diz em fonte fidedignas, o governo do Mexico fez entrega ao sr. O'Mallet, embaixador da Grã-Bretanha, ás 12 horas de hoje, da sua resposta á nota da Grã-Bretanha sobre a expropriação dos terrenos petroliferos, esperando-se que o respectivo texto seja divulgado amanhã, quarta-feira.

Maltratada miss Mitford, amiga pessoal de Hitler

Londres, 12 (Associated Press) — Durante a manifestação dos trabalhistas a miss Unity Freeman Mitford, amiga pessoal de Hitler, soffreu serios aggravos, quando aturba irada investiu contra ella, por usar um distinctivo com a cruz swastica. A miss Mitford declarou que "metteram-me os pés, cuspiram sobre mim, lançaram insultos, mas eu não tive medo". Miss Mitford tem apenas 23 annos e é nazista ardente.

O presidente Roosevelt transfere duas faixas de terra para Porto Rico

Washington, 12 — (Associated Press) — Annuncia-se que o presidente Roosevelt, por um acto executivo, transferiu para o povo de Puerto Rico duas faixas de terra, que não são mais precisas pelos Estados Unidos.

Ambas são em San Juan. A primeira constitue parte da reserva para o hospital da Marinha e a outra perto da estrada militar.

A AMERICA FABRIL INTIMADA ADMINISTRATIVAMENTE A FAZER UM DEPOSITO EM DINHEIRO

O juiz Ribas Carneiro reclama providencias do ministro da Fazenda

A Companhia America Fabril foi autuada por sonegação do imposto de consumo e condemnada pelo Director da Recebedoria do Districto Federal ao pagamento da importancia de 3.724:000$000, de imposto e multa. Em face da condemnação, a empresa recorreu para o segundo Conselho de Contribuintes, que resolveu reformar a sentença de primeira instancia para reduzir a importancia da condemnação a 1.204:024$560.

Usando dos recursos legaes, a Companhia pediu ao Segundo Conselho de Contribuintes reconsideração do seu accordam; entretanto, depois de já ter sido apresentado esse pedido, resolveu o representante da Fazenda junto ao alludido Conselho interpôr tambem um recurso para o ministro da Fazenda, recurso esse que tinha o objectivo de impedir que o Conselho apreciasse o pedido de reconsideração. O proprio presidente do Conselho, no officio com que teve de encaminhar o recurso do representante da Fazenda, salientou a impropriedade do recurso e a necessidade do processo voltar a novo julgamento, sem o que ficariam preteridas formalidades substanciaes do processo e, portanto, cerceado o direito de defesa.

O ministro tomou conhecimento do recurso do representante da Fazenda para negar provimento ao mesmo, afim de confirmar a decisão do Conselho.

Intimada para conhecimento da decisão ministerial, resolveu a Companhia usar da faculdade que a lei lhe confere, de recorrer ao Poder Judiciario.

Para esse fim, offereceu a empresa depositar 1.530 apolices federaes, do valor nominal de réis 1:000$000 cada uma, juro de 5 % ao anno, para garantia da Fazenda. Foi precisa ordem directa do ministro para que esse deposito fosse recebido pelo director da Recebedoria do Districto Federal, que exigia o pagamento da quantia em moeda corrente, como se fosse possivel ao governo recusar seus proprios titulos.

Acceito, afinal, o deposito, a Companhia America Fabril ingressou em juizo, propondo acção summaria especial para annullar a decisão do Ministerio da Fazenda, que reputa injusta e contra os dispositivos regulamentares.

Para os fins legaes, officiou o juizo da 3ª Vara dos Feitos da Fazenda Publica ao Director da Recebedoria, communicando a propositura da acção, em virtude do que o referido deposito não poderia ser convertido em renda ordinaria e se tornava intangivel até solução final do feito.

A despeito dessa communicação em tempo util feita ao Director da Recebedoria, este deliberou não cumprir a decisão judicial, intimando a America Fabril a recolher a importancia da multa, em dinheiro, dentro de 48 horas, sob pena de fazer vender em Bolsa, por corretor de fundos publicos, as 1.530 apolices dadas em caução! Esse acto provocou ao juiz da 3ª Vara dos Feitos da Fazenda Publica, dr. Ribas Carneiro, o seguinte officio ao ministro da Fazenda:

"Juizo da 3ª Vara dos Feitos da Fazenda Publica — N. 193 — Districto Federal, 12 de abril de 1938 — Exmo. sr. ministro da Fazenda — Havendo a Companhia America Fabril ajuizado perante esta Vara uma acção summaria especial com o fim de annullar decisão proferida nos autos do processo administrativo n. 1.706, de 1933, a requerimento da mesma Companhia, officiei ao sr. director da Recebedoria do Districto Federal scientificando-o do occorrido para os devidos effeitos legaes. Acontece, segundo acaba de expôr a dita Companhia, que o sr. director da Recebedoria, apezar de ter recebido o officio deste juizo, resolveu tomar attitude evidentemente abusiva qual a de ordenar á Companhia que entre com a importancia da multa, correspondente ao deposito feito em apolices da Divida Publica, sob pena de proceder ao confisco. Deante dessa indisciplina do sr. director da Recebedoria, cumpro o dever de solicitar de v. ex. energicas providencias que ponham em devido resguardo a dignidade deste Juizo e, logicamente, restabeleçam a ordem legal. V. ex. certo ignora o procedimento daquelle seu inferior hierarchico, que, possivelmente não tem a nitida comprehensão do que seja a autoridade de um juiz dos Feitos da Fazenda Publica. Esperando do illustre ministro as immediatas providencias, renovo-lhe os protestos da minha alta estima e mui distincta consideração".

Celebram-se, hoje, nas egrejas de Roma, as primeiras cerimonias da Paschoa

Cidade do Vaticano, 12 (U. P.) — As primeiras cerimonias dos officios de Paschoa celebram-se amanhã em todas as egrejas principaes de Roma. Hontem e hoje, milhares de peregrinos visitaram as reliquias da Paixão, expostas nas basilicas de São Pedro e São João de Latrão.

Amanhã, os peregrinos se dirigirão para as quatro basilicas maiores, São Pedro, Santa Maria Maior, São Paulo e São João de Latrão, afim de assistir ao officio de Treves, symbolo da escuridão que envolveu a terra no momento da crucificação.

O côro da Capella Julia entoará as Lamentações, seguindo-se o canto do Benedictus e do Miserere, a quatro vozes. Na basilica de São Pedro serão expostos a lança sagrada com que foi perfurado o lado de Christo, grandes fragmentos da Cruz em que foi pregado e o véo de Santa Veronica.

A exposição será feita em um balcão ao lado esquerdo do altar-mór, em frente á imagem de Santa Veronica. Em São João de Latrão, o penitenciario pontificio se encarregará do serviço de conceder indulgencias.

TENTOU, SOB AMEAÇA, EXTORQUIR DEZ MIL DOLLARES AOS SRS. HENRY E EDSEL FORD

A prisão do audacioso chantagista

Detroit, 12 (U. P.) — O procurador districtal, sr. John Lehr, communicou que os agentes federaes prenderam Wesley Earl Gray, de vinte e dois annos de edade, accusado de ter escripto uma carta ameaçadora com o objectivo de extorquir dez mil dollars aos srs. Henry e Edsel Ford.

OS ESTADOS UNIDOS ESTUDAM PLANOS DE AMPARO AO CREDITO NACIONAL

Roosevelt conferencia com altas personalidades politicas e financeiras

Washington, 12 (U. P.) — O presidente Roosevelt recebeu durante todo o dia numerosas personalidades, *leaders* do Senado e da Camara dos Representantes, financeiros, banqueiros, magnatas da industria e do commercio e peritos do Ministerio da Fazenda, com os quaes conferenciou sobre seus novos planos que visam dar novo rumo ao programma de restabelecimento da prosperidade nacional e reactivar por meio de medidas que se julgarem acertadas o movimento mercantil e economico do paiz, assim como a producção agricola.

O programma em elaboração absorverá pelo menos quatro bilhões de dollars. Os principaes factos relacionados com os projectos do presidente, são:

1º Accordo a respeito da despesa inicial de 1.125.000.000 de dollars nos sete primeiros mezes de 1939.

2.º Decisão de arranjar mais 800.000.000 de dollars para a Administração do Progresso do Trabalho, até o dia 1 de fevereiro.

3.º A mensagem dirigida ao Congresso pelo presidente Roosevelt, pedindo um auxilio especial do poder legislativo á industria ferroviaria.

4.º Autorização á Corporação de Reconstrucção Financeira, no sentido de liberalizar seu programma de fórma a emprestar um bilhão e quinhentos milhões de dollars aos negociantes particulares.

5.º Approvação pelo presidente do credito especial de cincoenta milhões de dollars, afim de manter empregados nos serviços de conservação das florestas trezentos homens.

O secretario do Thesouro, sr. Morgenthau Junior, pronunciou um discurso sobre a situação dos negocios, declarando que as condições actuaes exigiam certo auxilio do governo, accrescentando que a Casa Branca estudava o meio de estimular a actividade geral. Affirmou que a situação tinha mudado consideravelmente desde o mez de novembro do anno passado, quando elle julgava desnecessario a intervenção do governo. Lembrou o discurso que pronunciou no mez de fevereiro ultimo, quando disse que a situação era muito grave, e affirmou que as condições dos negocios neste momento eram peores que no mez de fevereiro.

O presidente Roosevelt, depois das conferencias, suspendeu todos os seus compromissos sociaes, afim de coordenar as suggestões feitas por seus conselheiros e começar a elaboração das medidas que pretende submetter á approvação do Congresso. O chefe da nação tenciona falar á nação através do microphone, explicando os seus planos.

Os detalhes do novo programma não foram ainda publicados, mas sabe-se que as bases principaes são: a abertura de um credito de quatro bilhões de dollars, para combater a crise, destinando-se um terço dessa quantia a obras publicas e outro terço a emprestimos aos pequenos negociantes.

Consta que o presidente Roosevelt irradiará seu projectado discurso na proxima quinta-feira, ao meio-dia. Lembra-se nos circulos politicos que o sr. Roosevelt tambem dirigiu a palavra á nação no dia 14 de novembro do anno passado, quando pediu a cooperação de todos os americanos para resolver o problema da falta de trabalho.

A decisão do sr. Roosevelt causou surpresa e é interpretada como um signal da critica situação que atravessa a industria.

Washington, 12 (U. P.) — O vice-presidente dos Estados Unidos, sr. John Garner, não concorda com o programma do presidente Roosevelt, visando o restabelecimento dos negocios mediante a renovação das grandes despesas federaes.

Apezar dos desmentidos, affirma-se em circulos bem informados que na entrevista do sr. Garner com o presidente, na Casa Branca, o presidente do Senado chamou a attenção do sr. Roosevelt sobre o desprestigio do credito nacional em consequencia do crescente augmento da divida publica.

Diabete - Asma - Reumatismo
DR. ERNESTO CARNEIRO
— 22-8862 —
Assist. Fac. — 11, Quitanda
(xxx)

Realiza-se em Assumpção a primeira reunião dos membros da Conferencia da Paz

Assumpção, 12 (Associated Press) — Realizouse hoje na Casa do Governo a primeira reunião dos membros da Conferencia da Paz, com a presença do presidente Paiva, do ministro do Exterior Baez e do ministro do Interior Paredes.

A reunião durou mais de uma hora, sendo conservado absoluto sigillo sobre as decisões tomadas.

Renunciou á pasta da Guerra e da Marinha do governo paraguayo

Assumpção, 12 (U. P.) — Renunciou á pasta de ministro da Guerra e da Marinha e ao cargo de commandante em chefe do exercito, o general Jan Ayla, que foi substituido pelo capitão de fragata José Bozano. Assegura-se que o coronel Paulino Antola será nomeado commandante em chefe do exercito.

Decretada a fallencia da "Pierce Arrow Motor Corp"

Buffalo, 12 (U. P.) — A Côrte Federal decretou a fallencia da "Pierce Arrow Motor Corp", que conta 68 annos de existencia, e ordenou a liquidação da massa.

A S. Paulo Railway Company vae distribuir dividendos

Londres, 12 (U. P.) — A São Paulo Railway Company annuncia um dividendo provisorio de dois por cento, livre de imposto representando quatro por cento annual em comparação com cinco por cento no exercicio anterior. As acções ordinarias dessa empresa tiveram regular procura na Bolsa desta capital e fecharam a 38 ½.

O dividendo correspondente as acções privilegiadas é de 2 ½ % isento de taxas.

Por occasião da visita de Hitler á Italia

Será realizada, na bahia de Napoles, uma das maiores demonstrações de força naval

Napoles, 12 (U. P.) — Uma das maiores demonstrações de força naval na historia do mundo será effectuada na bahia de Napoles quando o chanceller Adolf Hitler visitar esta cidade, no segundo periodo da sua viagem á Italia, na primeira semana de maio.

Mais de duzentos vasos de guerra, inclusive noventa submarinos, tomarão parte na demonstração. E se o numero de navios não é superior, o facto é devido a que diversas unidades são forçadas a permanecer nas suas bases do Mar Vermelho e das aguas chinezas.

A revista ultrapassará a maior demonstração realizada na Europa depois da guerra, isto é, a que houve por occasião da coroação do rei Jorge VI da Inglaterra, no ultimo anno. Naquella occasião, cento e cincoenta e oito vasos de guerra, entre britannicos e estrangeiros, reuniram-se na bahia de Spithead. Devido ao antagonismo ainda subsistente produzido pelas sancções, nenhuma delegação italiana compareceu.

Calcula-se que as autoridades locaes dispenderão 13 milhões de liras para o embellezamento da cidade, por occasião da visita do sr. Hitler, a qual durará apenas um dia. Todos os immoveis existentes ao longo das ruas que serão percorridas pelo chanceller do Reich estão sendo pintadas e todas as ruas e estradas reformadas.

Cem mil bandeiras italianas e nazistas tremularão nas janellas existentes nas vias publicas onde, por entre flores, passará o chefe de Estado allemão. Todos os monumentos da cidade, estatuas e immoveis publicos, serão illuminados. Jardins e parques passam por uma reforma, bem como a parte á beira-mar, e os terrenos baldios passarão por uma limpeza. Na encosta do Vesuvio, um gigantesco "Heil Hitler" fulgurará, illuminando a noite, e operarios já estão se occupando da sua montagem. Graças ás cores variadas, o enorme signal não deixará de chamar a attenção do sr. Hitler e acariciar a sua vaidade, quando o Fuehrer passar em revista as forças navaes rejuvenescidas da Italia.

Depois da revista o chanceller seguirá para o palacio real, onde o rei Vittorio Emmanuel, o principe Humberto e o sr. Mussolini offerecerão ao chefe de Estado allemão uma recepção de gala á qual comparecerão os vultos de maior destaque na vida contemporanea da Italia e da Allemanha. Forças fascistas concentrar-se-ão na vizinha Piazza del Plebiscito, durante a recepção, afim de render homenagem ao visitante. A "adunata" terminará com musicas e fogos de artificio.

Depois da recepção, o sr. Hitler irá ao Theatro San Carlo ouvir uma das melhores operas de Puccini, a qual, comtudo, não foi ainda escolhida. Immediatamente depois do espectaculo, o Fuehrer seguirá para a estação, para o seu regresso a Roma.

Se a actividade dos operarios que concertam as ruas e pintam os immoveis é um indicio da proxima visita, a chegada das unidades de guerra é um signal das manobras navaes constantes do programma. Já desde meiados de fevereiro os navios italianos vêm sendo reunidos na bahia napolitana. Um delles, de 23.600 toneladas, recentemente modernizado — o "Camillo Cavour" — é o navio almirante da divisão naval. Do seu tombadilho, os srs. Hitler e Mussolini assistirão ás manobras.

A grande armada dividir-se-á em duas esquadras, commandadas pelos almirantes Arturo Riccardi e Vladimiro Pini. Ambas effectuarão manobras de diversas especies, algumas das quaes, segundo se assevera officialmente, jámais foram realizadas até o presente. A primeira parte dos exercicios será pela manhã e a segunda, á tarde.

As duas esquadras serão compostas de diversas divisões. A primeira comportará dois cruzadores de batalha, do typo do "Cavour", quatro cruzadores de dez mil toneladas do typo do "Zara", duas de oito mil do typo do "Garibaldi" e doze destroyers de grande tonelagem e do mais moderno typo.

Tres cruzadores de dez mil toneladas do typo "Trieste", tres cruzadores ligeiros do typo do "Attendolo", seis cruzadores ligeiros do typo do "Alberto de Giussano" e do "Alberico da Barbiano", variando entre cinco e seis mil toneladas; oito scouts e seis destroyers de grande tonelagem constituirão a segunda esquadra. Um numeroso grupo de botes-torpedos conduzidos por um scout e cerca de trezentos barcos-motores-torpedos, mais que se pretende serem os mais rapidos do mundo e são motivo de orgulho para os italianos, formarão uma secção autonoma. Certo numero de barcos torpedos policiarão a bahia durante as manobras.

Os noventa submarinos formarão uma outra secção, sob o commando do contra-almirante Angelo Legnani e na formação geral da esquadra representarão um quadrilatero com nove columnas de dez unidades cada uma.

As manobras effectuadas na parte da manhã serão as principaes de todos os exercicios e assevera-se que jámais foram realizadas outras identicas. Essa formação é denominada de "quadrilatero movente".

A um signal determinado, todos os submarinos submergirão simultaneamente. Depois de curto intervallo, voltarão á tona como se fossem uma unica unidade e dispararão uma salva de canhão, tambem ao mesmo tempo. Tornarão, em seguida, a submergir todos juntos. Esse exercicio durará meia hora. Um outro exercicio constará de tiro ao alvo, pelos cruzadores e scouts. O alvo será o cruzador de 8.600 toneladas "San Marco", que será controlado pelo radio por um barco-torpedo. O cruzador foi posto fóra de serviço ha dois annos e, desde então, vem servindo como alvo nas manobras da esquadra italiana. Um terceiro exercicio será o ataque contra dois cruzadores de batalha pelos submarinos e barcos-torpedos, que agirão atrás de cortina de fumaça elevada ao redor das duas grandes unidades.

Quanto ás manobras da tarde constarão de uma tentativa dos barcos-motores-torpedos para cortar a rota ás grandes unidades, com o objectivo de torpedeal-as, e de um ataque aereo contra os cruzadores. No fim dos exercicios os noventa submarinos desfilarão deante do "Cavour", numa saudação ao sr. Hitler.

O porto será o ponto de reunião de toda a esquadra, antes das manobras, e a bahia será o palco dos varios exercicios. Esses factores são considerados como sem precedentes na historia naval, considerando-se a exiguidade tanto do porto como da bahia comparativamente ao numero de navios de guerra e a variedade e complexidade das manobras.

Conta-se que varios milhões de espectadores poderão contemplar essas manobras unicas, servindo-se dos numerosos pontos de observação que a bahia offerece em consequencia das encostas que a circundam. O Vesuvio, as ilhas de Capri e de Ischia e as collinas que dominam Napoles, certamente serão os melhores observatorios naturaes.

SERA' TRATADO COMO UM CHANTAGISTA COMMUM

Richard Whitney, o ex-presidente da Bolsa de Nova York, foi recolhido ao presidio de Sing-Sing

Nova York, 12 (U. P.) — Richard Whitney que, outróra podia levantar centenas de milhares de dollares em Wall Street sem siquer assignar o nome, foi hoje encarcerado na prisão de Sing-Sing, onde deverá cavar fóssos durante o seu tempo de reclusão.

Iniciando o cumprimento da penalidade que lhe foi imposta, o ex-presidente do Stock Exchange será forçado ao trabalho braçal, provavelmente pela primeira vez em sua vida.

Whitney espera reduzir a sentença ao minimo possivel, isto é, tres annos e quatro mezes, procedendo como o modelo dos presos.

O procurador Charles Tuttle quiz obter para Whitney o privilegio de seguir sósinho para Sing Sing; mas Whitney recusou o favor, seguindo algemado com outro preso. Ao que parece, Whitney esforça-se por se adaptar á sua nova situação.

Um guarda declarou que Whitney será tratado como um chantagista commum. Foi reproduzida a edição de uma revista publicada ha sete annos, na qual ha um artigo de Whitney denunciando homens por commetterem os mesmos delictos pelos quaes elle foi agora condemnado. Nesse artigo, escripto em 1931, Whitney recommenda o emprego das mais duras penalidades para os chantagistas da Bolsa, e diz: "Infelizmente muitos desses homens de negocios parecem gozar de influencia. Homens que não passam de chantagistas insinuam-se em vossa confiança e depois vos roubam."

Nova York, 12 (U. P.) — O ex-presidente da Bolsa desta cidade Richard Whitney, que acaba de ser condemnado por crime de appropriação indebita embarcou hoje com destino a Ossining onde vae cumprir a pena de dez annos que lhe foi imposta.

O conhecido corrector de fundos ia algemado, sendo seu companheiro um criminoso preto. Seguiam no mesmo trem diversos condemnados entre os quaes, chantagistas, pistoleiros, e um seductor que tambem vão passar diversos periodos na prisão de Sing-Sing.

Após tres annos e quatro mezes de detenção o caso do sr. Whitney será examinado afim de ser-lhe concedida a liberdade condicional, se as autoridades competentes julgarem justa uma decisão nesse sentido.

O marechal Graziani recebido, em audiencia, pelo Papa

Cidade do Vaticano, 12 (U. P.) — Na manhã de hoje, o Papa Pio XI concedeu varias audiencias particulares.

S. S. recebeu em audiencia official ao marechal Graziani, ex-vice-rei da Ethiopia.

A alta patente militar foi recebida ás portas da Cidade do Vaticano pelos gentis-homens da Côrte Pontificia, que o acompanharam até a Sala Clementina, onde foi cumprimentado pelo mordomo do Vaticano, monsenhor Mella, e em seguida introduzido á presença do Papa.

A audiencia durou meia hora, e ao fim da mesma o Santo Padre offereceu ao marechal uma medalha pontificia e um rosario.

Correio da Manhã

EXPEDIENTE

Aos nossos annunciantes desta praça avisamos que sómente estão autorizados a receber nossas contas os srs. José Coelho da Silva e Ary Marinho Machado, sendo considerados falsos quaesquer outros que em tal qualidade se apresentem.

DISTRIBUIÇÃO NACIONAL S. A.
Rua Senador Dantas, 38
Compareça ao escriptorio do nosso advogado dr. Heitor Lima, afim de dar explicações sobre o seu debito.

ALFREDO J. DE SOUZA
Praça Rio Branco
Ed. Lacerda — S. Salvador
— Bahia —
Mande liquidar seu debito.

SERGIO DA ROSA MACHADO
Figueira do Rio Doce — Minas
Mande liquidar seu debito.

M. MORENO
São Paulo
Queira mandar liquidar seu debito.

ASSIGNATURAS

Aos nossos assignantes pedimos mandar reformar as suas assignaturas antes de terminarem, afim de evitar a interrupção das remessas.

PREÇOS

INTERIOR
Annual .. .. 60$000
Semestral .. .. 35$000

EXTERIOR
Annual .. .. 150$000
Semestral .. .. 80$000

NUMERO AVULSO
Dias uteis $300
Domingos $400
Atrazados $500

INTERIOR
Dias uteis $400
Domingos $500

Toda correspondencia que se referir a este assumpto, quer ordinaria, quer registrada e bem assim os vales postaes, deve ser dirigida ao director - gerente José P. Lisbôa, á rua Gonçalves Dias, 5.

TELEPHONES:

Gerencia 22-0037
Agencia Central — Rua Gonçalves Dias, 5 42-1053
Publicidade 23-2103
Contabilidade 42-3827
Director - proprietario 42-2725
Redacção .. .. .. 42-1020 e 42-1023
Reportagem 42-1089
Secretario 42-1067
Redactor de plantão 42-2703
Almoxarifado 22-0101
Officinas graphicas 22-0134
Portaria — Gomes Freire 22-5135

"Em que theatro estou eu?" — perguntou Chaliapin nos seus ultimos momentos

A gloriosa vida scenica do grande artista que hontem morreu em Paris

Chaliapin, em companhia de "Miss Russia 1931", sua filha

Desappareceu um dos maiores vultos da scena lyrica, o creador emocionante de Boris Godunoff, da Khovantschina, da terrivel Pskovitana e, mais recentemente, do Mephistopheles e do Don Quichotte. Era um grande artista que teria de desapparecer breve do palco do theatro se não tivesse desapparecido do palco da vida.

Quando o ouvimos aqui, pela ultima vez, já não era senão a sombra do que fôra.

Fédia Chaliapin nasceu em Kazan, no fundo da Russia. Filho de um simples mugik, conseguiu á força de tenacidade elevar-se acima da sua humilde condição. A voz appareceu-lhe quando aprendia o officio de sapateiro e, ao mesmo tempo, estudava solfejo com os meninos do côro da parochia, aos domingos, antes do officio religioso. A sua ambição, porém, era mais alta. Com quinze annos de edade, assistindo algumas representações de elencos lyricos de passagem no seu torrão natal, quiz ingressar nelles, não o conseguindo. Aos dezesete annos foi mais feliz — obteve um logar de "figurante" nos jardins de verão da cidade. Uma noite, pediram-lhe até para substituir um dos carabineiros dos "Brigands", de Offenbach. Foi a sua perda. Sentiu-se dominado por tamanho panico na hora de entrar em scena que ficou mudo e paralytico e teve de ser expulso, interrompendo-se o espectaculo.

Não importa! Estava dado o primeiro passo.

Dahi por deante figurou como corista numa *troupe* de operetas, e teve então a ousadia de cantar. Representou e creou mesmo pequenos papeis. Progrediu. Não foi sem mutiplas desventuras e infelizes incidentes que se processou a carreira do novo cantor. Mas Chaliapin guardava de todo esse tempo de esperanças, de miserias e de decepções — e de fé absoluta na sua estrella — a mais grata das recordações.

Costumava dizer: "Acredito que se *nasce* artista. Se não temos em nós mesmos essa chamma que queima e ao mesmo tempo allumia, se não vibramos logo ao contacto da alma do personagem que nos está confiado, o melhor é desistirmos. Difficilmente nos tornaremos artistas".

Chaliapin foi extraordinario no repertorio nacional, na realização dos diversos typos russos, ou melhor, slavos: na "Vida pelo Tsar", em "Ruslan e Ludmila", de Glinka: na "Judith" e na "Rogneda", de Seroff"; no "Boris Godunoff" e na "Khovantschina", de Mussargski; no general Gremin, de "Eugene Oneguin", e no Tornsky, da "Dama de Espadas", de Tchaikowski; no "Principe Igor", de Borodin; no "Demonio", de Rubinstein; no "Pskovitana"; na "Sadko", de Rimsky-Korsakoff.

Fédia Chaliapin revelou-se egualmente esplendido cantor de musica de camara, nos concertos organizados por Gabriel Astruc, em Paris, em 1907.

Como cantor theatral era admiravel pelas inflexões de voz, jogo physionomico e gesticulação eloquente. Pertencia incontestavelmente a essa raça de interpretes, ao mesmo tempo profundos e intuitivos, que sabem verdadeiramente crear a vida.

Entre os papeis mais celebres por elle desempenhados, figuram o "Mephistopheles" de Boito, o "Don Quichotte" de Massenet, o "Vieil Aigle", de Gunsbourg, e o ferocissimo "Ivan-le-Terrible", do mesmo, do qual elle fez uma figura inesquecivel.

Que contrastes, entretanto, nessas evocações diversas e que campo de estudos para o observador!

E' quando o artista se some sob as vestes dos personagens que se torna verdadeiramente grande e verdadeiramente creador.

Como interprete deve surprehender a vida e dar da mesma a mais perfeita illusão. O grande cantor slavo não fez outra coisa.

Chaliapin, no seu genero, foi um genio. — *JIC.*

OS ULTIMOS MOMENTOS DO NOTAVEL CANTOR

Paris, 12 (U. P.) — Falleceu hoje nesta capital o celebre baixo russo, Feador Chaliapine, victimado por uma anemia perniciosa.

A esposa e os cinco filhos do extincto achavam-se á sua cabeceira, durante os ultimos momentos.

Chaliapine conservou o uso das faculdades até o derradeiro suspiro.

O INICIO DA CARREIRA ARTISTICA DO GRANDE ARTISTA

Paris, 12 (U. P.) — O grande baixo Feador Ivanovitch Chaliapine, hoje fallecido era um dos cantores mais celebres do mundo, que obtivera constantes triumphos artisticos em todos os grandes centros de cultura da Europa e da America. Cantou e representou nos principaes theatros das grandes capitaes mundiaes, recebendo delirantes applausos de publicos escolhidos que o admiravam como artista lyrico e dramatico.

Feador Chaliapine nasceu em Kasan, Russia no dia 1 de fevereiro de 1872. Trabalhou durante alguns mezes como aprendiz de sapateiro, empregando-se mais tarde em uma empresa ferroviaria. Depois, serviu em uma companhia de navegação do Volga. Fez o seu primeiro exercicio musical no côro da cathedral de Kazan. Aos 17 annos entrou em uma pequena companhia russa como cantor e dansarino e percorreu diversas cidades da Russia.

O grande cantor Oussatov deu a Chaliapine as primeiras lições sérias de canto, em 1892, em Tiflis, onde estreou, como artista de opera, com "A vida pelo Tzar".

Appareceu pela primeira vez, em Petrogrado, em 1894, no Theatro de Verão do Aquarium. Cantou no theatro Mariensky, de Petrogrado em 1895, entrou para a Companhia particular de Opera de Monontof de Moscou onde registrou seu primeiro grande triumpho. Foi contratado para a Opera Imperial de Moscou em 1899.

Representou pela primeira vez fóra da Russia na Scala de Milão, interpretando o papel principal da opera "Mephistopheles".

Trabalhou tambem em Paris, Londres, Vienna, Monte Carlo, Madrid, Nova York e Buenos Aires.

A sua primeira apresentação ao publico europeu, depois da guerra, foi em Londres, no Albert Hall, em 1921.

Deixou diversas obras, entre as quaes destacam-se: "Autobiographia de Feador Ivanovitch", "Paginas da minha vida".

O seu recreio favorito era a pesca e, nas horas vagas, desenhava e pintava paisagens e typos populares.

A MARCHA DA ENFERMIDADE

Paris, 12 (Associated Press) — Ha duas semanas os medicos haviam ordenado a Chaliapine que permanecesse em seu appartamento e, finalmente, prohibiram que recebesse visitas.

Nos ultimos tres dias, dois especialistas parisienses mantiveram-se á beira do leito do grande cantor, mas a despeito das transfusões de sangue repetidas, o estado do cantor russo foi se aggravando invencivelmente.

"EM QUE THEATRO ESTOU EU?" FOI UMA DAS ULTIMAS PHRASES DO GRANDE CANTOR

Paris, 12 (U. P.) — Feador Chaliapine, o celebre baixo hoje fallecido, conservou o uso de suas faculdades até poucos momentos antes da morte. As suas ultimas palavras foram: "Em que theatro estou eu?". E accrescentou: "Não posso cantar aqui".

Estavam á cabeceira quatro filhas do famoso cantor, sua esposa e sua nóra, a condessa Delimus Dedine.

A VIDA E A OBRA DO CELEBRE CANTOR

Paris, 12 (Assciated Press) — O cantor Feador Ivanovitch Chaliapine, hoje fallecido nesta capital, nasceu de paes camponezes, que tinham para habitar apenas um pobre quarto.

Sem receber instrucção, sem ter tido qualquer especie de auxilio caridoso, chegou á fama e á fortuna pelo dom de seus extraordinarios predicados naturaes. Através de todas as vicissitudes de sua vida, manteve sempre uma encantadora simplicidade de espirito, tão frequentemente caracteristica dos grandes typos humanos. Sua arte forneceu motivos de felicidade a milhões de pessoas em muitas terras.

A historia de sua vida é como a desses typos tão explorados em literatura, de rapazes sem eira nem beira que por seus proprios esforços attingem as altas espheras das ambições humanas. Mas, se taes typos constituem um logar commum em literatura, a aventura de Chaliapine na russia pre-revolucionaria adquire fóros de aventura epica.

Aos quinze annos de edade, sem protecção e sub-alimentado, o futuro gigante que tantas vezes despertou a admiração das platéas como Mephistopheles ou Boris Godunoff ganhando nos Estados Unidos 4.000 dollares por cada representação, curvava o magro peito sobre um banco de sapateiro repregando solas das botas de outros camponezes como elle.

Foi esse o primeiro emprego de um homem que antes de morrer receberia os applausos enthusiasticos de grandes multidões que encheram a Metropolitan Opera House, o Covent Garden e La Scala para ouvil-o. E desse emprego foi despedido pelo mestre sapateiro, accusado de malandragem e incompetencia.

O miseravel rapaz vagueou por uma grande extensão do Caucaso, sem rumo, guiado apenas pela necessidade de ganhar com que comer pouco, obtendo diversas occupações mal remuneradas, dispares e, com intervallos dolorosos, mais ou menos rapidamente successivas.

Quinze annos mais tarde elle havia cantado deante do Tzar, a élite da sociedade imperial russa havia acclamado o seu genio, o mais severo dos criticos musicaes o apontára como o maior de todos os baixos russos, empresarios disputavam a sua assignatura para contratos pagos a peso de ouro. Outros quinze annos, e a fama de Chaliapine cobria todo o mundo civilizado, a fortuna do cantor estava assegurada.

Chaliapine nasceu em Kazan, capital do governo de Kazan, á margem do rio Kazanka, perto da sua confluencia com o Volga, no dia 13 de fevereiro (1º de fevereiro, pelo calendario antigo) de 1873. Sua mãe era uma camponeza do Viatka. Seu pae era Ivan Chaliapine, humilde funccionario publico, com um ordenado mensal de não mais do que cem mil réis.

Era tão pobre a familia Chaliapine, que morava num unico quarto, onde era feita a cozinha, posta a parca mesa e onde á noite dormiam todos os seus membros na promiscuidade da miseria.

Os paes de Chaliapine não tinham posses para mandal-o ao collegio e assim lhe arranjaram desde muito cedo um trabalho que lhe fosse dando o conhecimento de uma profissão.

Do outro lado da rua, em frente á casa em que nasceu Chaliapine, ficava a casa dos paes de um outro russo que se tornaria famoso em nosso tempo — Maxim Gorki. Ambos eram filhos pobres de paes pobres e muitas vezes conheceram as agruras da fome, mas seus animos não se deixavam abater e os dois falavam num grande futuro.

Com o optimismo natural da infancia, brincaram juntos. Juntos disseram os primeiros gracejos ás moças que passavam e juntos roubaram fructos dos pomares da vizinhança. Gorki havia aprendido a ler e ensinou Chaliapine a ler, incutindo-lhe o amor pelas obras de Poushkine, Gogol e Lermontoff.

O pae de Feador, convencido pela experiencia propria de que uma profissão vale mais do que um emprego de escriptorio, collocou o filho como aprendiz numa loja de sapateiro. De madrugada ainda, o menino saltava do leito, comia uma codea de pão duro e partia apressado para a banca de trabalho, onde labutava de doze a dezoito horas por dia por uma remuneração de menos de mil réis diarios.

"Não conseguia dar cabo do trabalho", declarou uma vez Chaliapine, "porque não me podia conservar attento a elle. Prégava o proprio dedo mais vezes do que a sola do sapato. Ouvia os passaros cantarem fóra e procurava imital-os. Minhas roupas esfarrapadas transformavam-se em vestes principescas quando eu, deante de imaginarias platéas, cantava composições que jámais haviam sido escriptas. Ouvia os applausos delirantes da multidão e então percebia de subito que ferira o dedo com o martello."

Expulso da officina do sapateiro, Chaliapine trabalhou como carpinteiro, encadernador e mensageiro, sempre mal pago. A cidade de Kazan tinha uma população de 131.000 habitantes, possuia diversas sociedades scientificas, uma universidade de reputação nacional e era a séde do arcebispado. Chaliapine fazia profissão de fé no Kremlin de Kazan e uma vez ou outra participava do côro. Foram aquellas as suas primeiras audições publicas.

Cantando no côro, Chaliapine trabalhava como mensageiro. Um dia recebeu importantes documentos do governo para levar ao tribunal, onde um julgamento estava em progresso. No caminho, ouviu uma banda militar tocando por traz de uma sebe que circumdava um parque. Subiu para o alto da sebe e durante algum tempo ouviu o que tocavam. Quando chegou ao tribunal algumas horas depois, os documentos não estavam mais em seu bolso e não puderam ser encontrados. Chaliapine ficou mais uma vez sem emprego.

Por essa occasião fez a sua primeira apparição theatral. Com o joven Gorki, fez de extra n'"O Demonio" de Rubenstein.

Aos dezenove annos, Chaliapine ingressou numa troupe de artistas nomades, e com elles perambulou pelo Caucaso, cantando sempre que parecia haver uma opportunidade de ganhar uns poucos rublos. Recebia quasi nada em dinheiro, tinha as roupas rasgadas, os abrigos que arranjava para dormir cheiravam mal, mas elle não largou a companhia até chegarem a Baku.

Collocou-se então como porteiro numa estação de estrada de ferro e á noite cantava nos cafés. Depois de muitos soffrimentos e difficuldades, viajou a pé para Tiflis, onde á noite cantava deante dos cafés.

Foi na cidade oriental de Tiflis, então começando a soffrer a influencia russa, e onde havia um grande Conservatorio Musical, que a fortuna atirou o primeiro osso aos pés de Chaliapine. Uma noite o então famoso cantor Ussatoff passou por Chaliapine quando este cantava deante de um restaurante uma canção popular tartara. Isso em 1892. Ussatoff ficou impressionado pela voz do trovador. Deu-lhe um cartão com o seu nome e passou a auxilial-o.

Protegido por Ussatoff, a voz de Chaliapine foi se tornando mais poderosa e mais bella e finalmente o primeiro arranjou para o segundo um contrato no Theatro de Estado de Tiflis, com um ordenado mensal de cerca de um conto e quinhentos. O regente da orchestra era o italiano Truffi, ao qual Chaliapine passou a dever gratidão por muitas attenções e prestimos.

Viajando dessa vez em primeira classe, Chaliapine partiu para Petrogrado em 1894. Ahi cantou para uma empresa particular. Nesse anno, seu nome appareceu impresso pela primeira vez, graças á observação de um critico que delle disse que parecia "Um urso com um resfriado sério". O papel em que elle causára essa impressão era o do Dr. Milagre, dos "Contos de Hoffman".

Em 1895, cantou um dia em um concerto particular ao qual assistia uma irmã de Glinka, o compositor. Ella admirou-lhe a voz. O concerto se realizava na residencia de um membro prestigioso da Duma e a admiração da irmã de Glinka causou effeito sobre os presentes. A noticia da nova "descoberta" foi levada a quem de direito e em breve Chaliapine havia conseguido um contrato com a Opera Imperial de Mariensky, em Petrogrado. Ahi teve a seu cargo a interpretação de papeis pouco importantes do "Fausto" de Gounod, da "Carmen" de Bizet e do "Russian e Ludmila" de Glinka.

Mas a burocracia artistica havia esterilizado as operas por aquella época. Depois de cantar e marcar um triumpho, Chaliapine pedia um papel melhor. O papel lhe era promettido, mas outros mais felizes tinham que obter os papeis quando esses eram distribuidos, para agradar a algum grande do governo. Em 1895 Chaliapine teve um grande successo e recebeu, como recompensa, o papel do velho moleiro na "Russalka" de Dargomyjsky.

Em 1896 elle se rebellou. Havia cantado um papel pequeno do "Principe Igor" de Borodini, havia sido acclamado e em seguida punido com um papel ainda mais insignificante. Desappareceu subitamente do theatro e ninguem mais soube por onde elle andava.

Em breve reappareceu, dessa vez como figura de relevo da empresa particular de S. I. Marmantoff, mill[illegible]rio apreciador de musica. A [illegible]entação da companhia foi co[illegible] pouco popular e quasi desconhecido Moussorgsky.

Rachmaninoff era o director da companhia e foi outra celebridade mundial futura a auxiliar Chaliapine. Mas o unico professor de canto que o grande baixo realmente teve foi Ussatoff.

Em 1898, a mesma companhia representou "Ivan, o Terrivel", de Rimsky-Korsakoff e alcançou um grande triumpho. Os criticos passaram a acceital-o e em 1899 elle voltou á Opera Imperial, mas dessa vez no Theatro Bolchoi de Moscou.

Em 1900, sua fama havia chegado á Italia e Giulio Gatti-Casazza, mais tarde da Metropolitan Opera de Nova York, convidou o baixo russo a ir a Milão. No Scala, fez o Mephistopheles da opera de Boito e immediatamente seu nome passou a ser cartaz.

Foi aos Estados Unidos em 1906, mas teve uma fria recepção. Não houve publicidade satisfactoria para os americanos em torno de seu nome. A opera não era um genero popular nos Estados Unidos e as operas italianas cheias de bel-canto eram as unicas que haviam conquistado as graças do publico. Chaliapine cantava "je t'aime" para a heroina da opera e não para a platéa. Os norte-americanos não gostaram. Esteve depois disso na America do Sul, onde as suas maneiras simples lhe grangearam sympathia.

Quando voltou aos Estados Unidos, dezeseis annos depois, foi então reconhecido pelo publico norte-americano o seu valor.

Chaliapine era um baixo cantante. A sua arte de representar era tão singular quanto o seu canto. Sua mezzo voce era louvada pelos criticos, e elle a utilizava mais seguidamente do que a voz cheia. Os papeis em que mais se destacou foram Leoporello, Basilio, Figaro, Don Quixote, Khovantinha, Ivan o terrivel, Principe Igor, Boris Godunoff e Mephistopheles. Nos dois ultimos o canto e a arte de representar de Chaliapine reuniam-se para lhe valer os mais altos louvores de sua carreira.

Em 1925 Chaliapine tornou-se director de sua propria companhia. Toda a vida até então se queixára da má direcção das companhias de opera e elle passou a dar livre curso ás suas idéas sobre o assumpto.

Chaliapine era um glutão confesso. Elle proprio contava historias do seu appetite de Gargantua e até o fim conservou uma predilecção pela sopa de cebollas e pelo pão negro de sua juventude. Almoçava frequentemente grandes molhos de couve crua, á qual attribuia virtudes extraordinariamente favoraveis á saude e á voz.

Durante a guerra cantou em hospitaes de feridos e foi feito official da Legião de Honra. Além de suas interpretações de opera, tornou famosas em concertos a Canção dos barqueiros do Volga" e a "Canção da Pulga".

O "ASTURIAS" EM VIAGEM PARA SOUTHAMPTON

Regressou de Buenos Aires o ministro da Dinamarca no nosso paiz

Vindo de Buenos Aires e tendo escalado em Montevidéo e Santos, o "Asturias" esteve, hontem, na Guanabara em viagem de retorno a Southampton, porto inicial de suas travessias para a America do Sul.

Trouxe para o Rio regular numero de passageiros, sendo de destacar entre elles o sr. Oven de Sahested, ministro plenipotenciario da Dinamarca acreditado junto ao governo brasileiro.

O ministro Sahested, que veiu com sua esposa, esteve na capital argentina, onde se demorou alguns dias, em viagem de recreio.

Ao seu desembarque compareceram o consul dinamarquez, secretarios e funccionarios da legação.

Desembarcaram nesta capital, tambem, os srs. Maurice Leo Charles Rutliager, Alfred Graham Jeffries e senhora, Percy Court e senhora, Carl Cover, Henry Graham Mc Dowell, Eduardo Maglione, advogado argentino, Sidney Sleich e George Hufsmith, advogado norte-americano.

Conduz o transatlantico da Mala Real Ingleza, muitos passageiros em transito, entre elles o diplomata chileno Luiz Barros Borgona e os consules argentinos Eduardo Salem e familia, e Eduardo Artayeta.

BANCO DO BRASIL

Coupon nº 66 do Emprestimo de £ 4.000.000 da Prefeitura do Districto Federal, de 1904

Aviso que, a partir de 4 de Maio p. vindouro, serão recebidos por este Banco, nesta Agencia Central, para conferencia, os coupons do nº 66, do Emprestimo acima citado, vencidos em 1.º de Outubro de 1937.

Cada coupon será resgatado pela quantia de 20$000 (vinte mil réis) e a data do pagamento fixada no acto da entrega.

Os coupons deverão ser entregues acompanhados de relação numerica das apolices, em duplicata, obedecendo á ordem e datas seguintes:

1 a 25.000 — Dia 4|5|38
25.001 a 50.000 — Dia 5|5|38
50.001 a 69.999 — Dia 6|5|38
70.000 a 100.000 — Dia 9|5|38
100.001 a 125.000 — Dia 10|5|38
125.001 a 150.000 — Dia 11|5|38
150.001 a 175.000 — Dia 12|5|38
175.001 a 200.000 — Dia 13|5|38

A partir da publicação deste fica suspenso, temporariamente, o pagamento dos coupons vencidos até 1|4|1937, inclusive.

RIO DE JANEIRO, 11 DE ABRIL DE 1938.

(4519)

A PATENTE FOI ANNULLADA POR SENTENÇA

O réo, não se conformando, appellou

Roberto Hottinger, como autor, propoz contra João Rodrigues Nunes uma acção de nullidade de patente, na extincta 2ª Vara Federal. O juiz julgou por sentença, procedente a acção, mas o réo, não se conformando, appellou da decisão para o Supremo Tribunal, onde os autos deram, hontem, entrada.

HOJE — HOJE
500:000$000 com mais
5 finaes simples
Intº. 64$, meios, 32$
frac. 3$200.
Só no maior vendedor de sortes grandes
"AO MUNDO LOTERICO"
RUA DO OUVIDOR, 139
(4515)

PARA A EXECUÇÃO DOS SERVIÇOS DE PLANTAS TEXTEIS, NO PARA'

O Tribunal de Contas ordenou o registro do contrato celebrado entre a União e o Estado do Pará, para a execução dos serviços de plantas texteis, no referido Estado.

QUERIA RECOLHER EM PRESTAÇÕES A MULTA IMPOSTA

O director geral da Fazenda indeferiu o requerimento em que Eugenio Simões solicita permissão para recolher em prestações mensaes a multa de 1:200$, que lhe foi imposta por infracção regulamentar.

O DESENVOLVIMENTO DO TURISMO INTER-ESTADUAL

O Touring Club do Brasil levará a effeito, este anno, duas excursões: uma ás quédas dagua do Iguassu' e Sete Quédas (Guahyra) e outra ao Extremo Norte.

Estão sendo estudados os pormenores dessas duas viagens, que se destinam a mostrar as duas regiões extremas do Brasil: O Amazonas e o Rio Grande do Sul.

O cruzeiro turistico ao Norte será realizado em um navio do Lloyd Brasileiro.

RECUSADO O RECURSO, TIROU CARTA TESTEMUNHAVEL

Os autos já estão no Supremo Tribunal Federal

A firma Barros Loreiro & Filhos, proprietaria da Fabrica de Louças "Adelina" interpoz recurso extraordinario da decisão proferida em acção summaria por Antonio Araujo Fernandes, Gomes, e como não lhe concedessem o recurso, tirou carta testemunhavel, que deu, hontem, entrada na Secretaria do Supremo Tribunal Federal.

A REGRA DIETHETICA DO LEITE

A regra diethetica de um litro de leite por dia a toda creança é muito mais que um preceito baseado em opiniões individuaes ou concluido por analogia dos resultados de experiencias de alimentos com animaes inferiores; ella agora repousa em evidencia scientifica obtida por extensivas e intensivas experimentações directamente com as proprias creanças. (Do Jornal da Associação Medica Americana. (U. S. A.).

Carvão Nacional

(DE UM OBSERVADOR ECONOMICO)

O illustre dr. Luiz Betim Paes Leme, que accumula as funcções de presidente da Companhia São Jeronymo e de relator do assumpto carvão nacional no Conselho Technico de Economia e Finanças, fez publicar o seu parecer, em que proclama as altas virtudes do seu carvão e exhorta seus compatriotas no uso e abuso desse seu excellente producto.

Nunca se applicou com tanta propriedade o velho adagio: "Faze o que eu digo e não o que eu faço."

Attentemos: Em 21 de fevereiro de 1934, o ministro da Fazenda, despachando o requerimento em que a Companhia Carbonifera (carvão nacional) requeria a isenção de direitos para o carvão estrangeiro, a ser importado para uso de seus proprios navios, assim discorreu:

> "A Companhia Carbonifera Rio Grandense pede isenção de direitos para 2.013.700 kilos de carvão de pedra destinados como combustivel no serviço de transporte de minerio extrahido em suas minas, no municipio de São Jeronymo, Estado do Rio Grande do Sul.
>
> O pedido da requerente chega a ser alarmante e está exigindo que o governo nomeie uma commissão para estudar o assumpto, e, verificado que seja o carvão extrahido pela requerente não se presta nem para ser utilizado nos serviços da propria mina, cassar todos os favores concedidos a uma industria que não tem concorrido na altura dos favores recebidos para o desenvolvimento economico do paiz. Em uma palavra, o objecto do presente processo é o seguinte: uma companhia que recebe do governo grandes favores para o fim de extrahir de suas minas carvão nacional pretende obter os favores de isenção de direitos, para emprego nos seus serviços da mercadoria que ella é obrigada a produzir."

("Diario Official", de 21-2-1934, pag. 3.583)

Parece que chega, mas ha mais.

As isenções e reducções de direitos aduaneiros eram reguladas pelo decreto nº 24.023, de 21 de março de 1934. Esta lei acaba de ser substituida pelo decreto nº 300, de 24 de fevereiro de 1938. Por insistencia dos interessados no carvão nacional, foi incluida a seguinte disposição:

> "Art. 11 — Será concedida isenção de direitos de importação para consumo e demais taxas aduaneiras:
>
> .. ..
>
> 25) nos materiaes, combustiveis e lubrificantes importados pelo Lloyd Brasileiro, necessarios ao trafego dos seus navios e ás suas officinas, bem como aos que, para o mesmo fim, forem importados pelas demais companhias brasileiras de navegação que executem serviços de transportes maritimos ou fluviaes, em virtude de contratos com a União, dos quaes conste essa concessão."

Donde se vê que os homens do carvão nacional viram coroados seus esforços para obter isenção de direitos para o carvão estrangeiro que vão importar para seus navios. Sem commentarios. ("O Jornal", 12-4-38). (R 26260)

O "caso" da Usina Santa Cruz

UMA ATTITUDE QUE ATTENTA CONTRA A MORAL E CONTRA O DIREITO

E' notoria a celebre anedocta dos "espertos" caçadores, que venderam a pelle do urso antes de o haverem abatido.

Neste "caso" da Usina Santa Cruz, os empresarios do feito judiciario, estão procedendo talqualmente áquelles "finorios".

Angariam dedicações e improvizam associados com a promessa de que — *se ganharem* afinal a dita acção de "reivindicação", na qual, como autora, apparece a mulher de Americo Ney como figura de próa, esses empreiteiros terão, suppostamente, *vinte mil contos*, que é em quanto estimam o *lance*. Serão dois mil contos para este, outro tanto para aquelle, e os vinte mil se fraccionarão em bennesses para retribuir ajudas e serviços, ficando o empresario mór com a parte do leão. A' mulher de Americo Ney mesmo tocarão magrissimas migalhas do fantastico jubileu.

Embora pareça inverosimil, é esse o ambiente de certas rodas desta e da vizinha capital!

Vamos hoje descarnar mais alguns aspectos da "insigne" aventura judicial.

Estamos, aliás, prestando relevante serviço á sociedade brasileira, despindo de roupagens enganadoras, "os fundamentos juridicos", em que se baseia a mulher de Americo Ney, para pleitear seja incorparada ao patrimonio do casal, *graciosamente*, a importante fabrica de assucar do municipio de Campos.

Prestando depoimento pessoal, no curso da demanda, como autora que é, a mulher de Americo Ney declarou "que os bens que está reivindicando *pertenciam* INICIALMENTE AO CASAL DELLA DEPOENTE PORQUE TINHAM SIDO COMPRADOS POR SEU MARIDO". (Já vimos não ser isso absolutamente verdade).

Comtudo, logo a seguir se contradiz desta maneira: "que não sabe dizer se taes bens foram comprados por seu marido para elle proprio, *presumindo que sim*"; "que não sabe se, por occasião da compra de taes bens, SEU MARIDO ERA SOCIO de alguma sociedade *commercial*"; "*que* NÃO LHE CONSTA que as propriedades que está reivindicando TENHAM SIDO COMPRADAS PELA SOCIEDADE AMERICO NEY & CIA. E NÃO POR SEU MARIDO".

Tambem declarou que *nem sequer sabe* se seu marido fez alguma concordata, na fallencia de Americo Ney & Cia. com os credores dessa firma commercial.

Vê-se, assim, que a mulher de Americo Ney ignora os factos capitaes em torno aos quaes assentou os termos da acção que move no fôro de Campos contra o Syndicato Anglo Brasileiro.

Mas vamos mostrar a "coragem" de Americo Ney, escondendo-se atrás de sua mulher, para, por intermedio desta, pedir a annullação da transferencia dos bens immoveis de Americo Ney & Cia. para a sociedade anonyma *a que elle mesmo, em pessôa, os incorporou*. Pleiteia deste modo, *sob pretexto de que elle não o poderia praticar*, a annullação do ACTO QUE ELLE MESMO PRATICOU!

Não commentemos semelhante indignidade. Vamos expôr os factos taes quaes occorreram.

Em 5 de agosto de 1919, Americo Ney & Cia., *sociedade commercial*, como temos historiado, compraram a Usina Santa Cruz. Como não tivessem possibilidades financeiras ficaram a dever á vendedora quasi todo o preço da compra, hypothecando-lhe todos os immoveis comprados, em garantia do pagamento dessa divida e seus accessorios.

Americo Ney & Cia. á mingua de recursos proprios, não pagaram coisa alguma á credora, entregaram-lhe apenas um dos immoveis do conjunto adquirido como parte da amortização da primeira prestação vencida e dos juros.

A credora penhorou-lhe a Usina, com todas as propriedades gravadas com o onus hypothecario. Contemporaneamente com essa execução, foi aberta a fallencia dos sobreditos Americo Ney & Cia.

Após alguns bastidores interessantes, foi conseguido que o Banco do Brasil *se tornasse cessionario dos creditos hypothecarios* contra essa firma fallida.

Na primeira assembléa de credores da fallencia, encerrada em 29 de abril de 1922, foi apresentada, por Americo Ney e Aristoteles de Carvalho Silva, socios solidarios da firma Americo Ney & Cia., uma proposta para solução do seu passivo, na qual propunham a organização de uma sociedade anonyma, de maneira que cada credor APENAS TRANSFORMARIA O SEU CREDITO EM CAPITAL, POR MEIO DE ACÇÕES NA PROPRIA EMPRESA QUE LHES GARANTIA O DEBITO.

"Assim os proponentes apresentam á consideração dos seus credores esta proposta de concordata com a qual *crêem cortar os prejuizos de todos*, pedindo para ella a sua meditada attenção". "Americo Ney e Aristoteles de Carvalho Silva se propõem pagar aos credores da firma Americo Ney & Cia.: a) — 10 % decorridos 12 mezes da data em que fôr homologada a concordata; b) — 12 % decorridos 24 mezes, após a homologação da concordata; c) como seja intenção dos proponentes effectuar integralmente o pagamento dos seus credores SE OBRIGAM *a organizar immediatamente após a homologação da concordata uma sociedade anonyma, na qual os credores receberão em acções do valor nominal de 200 mil réis cada uma, os restantes 78 % que lhes faltam para o integral pagamento dos seus creditos*".

Essa proposta foi acceita pelos credores *chirographarios da firma Americo Ney & Cia.*, tendo sido homologada por sentença de 22 de abril de 1922.

Dois dias após a homologação, em 24 de abril de 1922, Americo Ney e Aristoteles de Carvalho Silva, *dando cumprimento á concordata homologada*, compareceram ao cartorio do tabellião do 16º officio de notas do Rio de Janeiro e ahi, com outros subscriptores, necessarios para perfazer numero de accionistas exigidos pela lei de sociedades anonymas, assignaram a escriptura preliminar para a constituição da sociedade anonyma "Companhia Engenhos Centraes Santa Cruz e União", na qual declaram em resumo, o seguinte: que fizeram concordata extinctiva na fallencia de Americo Ney & Cia., *obrigando-se* a pagar aos credores sociaes 22 % em dinheiro e 78 % *em acções de uma sociedade anonyma* EM QUE SE TRANSFORMARIA A REFERIDA FIRMA AMERICO NEY & CIA"; Americo Ney e Aristoteles subscreveram o valor dos bens que representa *o saldo do balanço da dita firma Americo Ney & Cia.*, levantado em 22 de abril de 1922; devendo elles, Americo e Aristoteles, completar o pagamento dos credores, dando-lhes 78 % em acções da sociedade anonyma SUCCESSORA, ajustaram agora entre si ficar esse pagamento sómente a cargo de Americo Ney; *a concordata está homologada e para lhe dar cumprimento transformaram a firma Americo Ney & Cia. em Sociedade Anonyma.*

Aos 27 de abril de 1922 Americo, Aristoteles e demais subscriptores de acções da "Companhia Engenhos Centraes Santa Cruz e União" compareceram novamente ao Cartorio do Tabellião referido, para ser lavrada e por elles assignada a escriptura definitiva de constituição daquella sociedade anonyma.

Eis ahi os socios solidarios e componentes da firma fallida Americo Ney & Cia. *dando cumprimento ás convenções estabelecidas entre os devedores e seus credores.*

Todavia, a mulher de Americo Ney, pretende na acção, dita de reivindicação, *nada haver sido estipulado na concordata em relação aos bens de Americo Ney & Cia. e que, portanto, os bens desta sociedade commercial foram entregues a seu marido em plena propriedade, livres e desembaraçados de toda responsabilidade pelas obrigações da sociedade commercial a que pertenciam!*

Americo Ney e os seus empresarios fazem supposições realmente equivocas e temerarias sobre a integridade dos Juizes e Tribunaes do Estado do Rio de Janeiro.

Não queremos examinar a desenvoltura do escandaloso "caso" em face da lei, da copiosa jurisprudencia e da doutrina. Ficará isso para outra opportunidade.

Comtudo, sempre transcreveremos um dispositivo legal que fulmina de morte a estulta pretenção da mulher de Americo Ney.

O artigo 111 da antiga lei de fallencias, n. 2.024, prescreve:

"A concordata, *depois de passar em julgado a sentença de homologação*, faz cessar o processo da fallencia, entregando-se ao concordatario todos os bens da massa, livros e papeis.

§ 1º — *Se outra coisa não fôr estipulada na concordata*, o fallido readquirirá o direito de dispôr livremente de seus bens".

Vimos com os detalhes necessarios, que os fallidos Americo Ney & Cia. na proposta de concordata, offereceram aos seus credores chirographarios, para que estes acceitassem a proposta de concordata, o pagamento integral dos seus creditos, e como garantia desse pagamento seria a firma fallida transformada na sociedade Anonyma, "Companhia Engenhos Centraes Santa Cruz e União".

O commentario é desnecessario.

A hypotheca, de que temos falado, e que abrangia a totalidade dos bens, que constituem o conjunto — Usina Santa Cruz e fazendas annexas, da qual era cessionario o Banco do Brasil, e sobre a qual a concordata não tinha nem teve a menor influencia, essa hypotheca não foi objecto, como é obvio, de qualquer convenção entre os credores chirographarios e os devedores.

Uma interrogação occorre: Os credores hypothecarios e chirographarios seriam tão abnegados e estupidos, que tivessem aberto mão do activo, *ou da massa*, representado precisamente pelas Usinas Santa Cruz e União e fazendas annexas, *unicos bens da firma*, dando tudo de presente ao casal Americo Ney, para ficarem com acções de uma sociedade anonyma, valendo pouco menos que nada?

E' o embuste na sua mais caracterizada manifestação.

O nome da *sociedade anonyma*, successora de Americo Ney & Cia., diz tudo: "Companhia Engenhos Centraes Santa Cruz e União".

A mulher de Americo Ney, por seus advogados, requereu ao Corregedor, desembargador Oldemar Pacheco, que declarasse impedido o Juiz de Direito da 1ª Vara de Campos, por haver excedido o prazo para dar a sentença.

Já mostramos o nenhum fundamento da solicitação. Tambem demonstramos não ter o Corregedor competencia para decidir sobre a qualidade legal do Juiz, para julgar ou não a acção. A lei judiciaria estadual não lhe attribue esse direito.

Uma coisa, entretanto, é certa: O pedido de correição foi apresentado ao Corregedor, no dia 1 de março proximo findo. E já são decorridos 40 dias justos, e o corregedor ainda não despachou, declarando-se incompetente, para opinar sobre a especie.

Por falar em prazo, convém sermos esclarecidos: o Corregedor póde "amarrar", indefinidamente, o andamento de uma acção?

Evidentemente, isto não está certo.

Continuaremos.

(5481)

BANG
Antes e depois

Antes qualquer ruido estranho, um pneu que arrebentasse na rua, fazia-o despertar e passar insomne a noite inteira; mas... *depois* que o medico lhe receitou ADALINA, podem estourar todos os pneumaticos da cidade que o seu somno não se interrompe. E elle dorme até o romper do dia, despertando alegre e bem disposto para o trabalho.

ADALINA
BAYER
CALMANTE SUAVE, PROPORCIONA UM SOMNO CALMO E REPARADOR

(xxx)

PARA DESPESAS DA PORTARIA DO MINISTERIO DA VIAÇÃO

Com relação ao registro *a posteriori* da importancia de 6:000$ entregue ao chefe da Portaria do Ministerio da Viação, para despesas nos mezes de fevereiro e abril corrente, o Tribunal de Contas resolveu ordenar o registro *sob reserva*, fazendo-se a devida communicação ao presidente da Republica.

O JUIZ DA 3ª VARA RECLAMA CONTRA O DIRECTOR DA RECEBEDORIA AO MINISTRO DA FAZENDA

O Juiz Ribas Carneiro, da 3ª Vara dos Feitos da Fazenda Publica, deu o seguinte despacho numa petição da Companhia America Fabril, por seu advogado Dr. Eurico de Souza Leão, reclamando contra actos do Director da Recebedoria do Districto Federal:

> "J. officie-se immediatamente ao Sr. Ministro da Fazenda communicando-lhe que a Directoria da Recebedoria do Districto Federal, apezar do que este Juizo informou officialmente, está tomando attitude de flagrante desrespeito á Justiça e solicitando providencias energicas capazes de chamar á ordem aquella autoridade administrativa tão indisciplinada.
>
> 12-4-938
>
> *Ribas Carneiro*".

JUIZO DA 3ª VARA DOS FEITOS DA FAZENDA PUBLICA

N. 193 — Districto Federal, 12 de Abril de 1938.

Exmo. Sr. Ministro da Fazenda.

Havendo a COMPANHIA AMERICA FABRIL ajuizado perante esta Vara uma Acção Summaria Especial com o fim de annullar decisão proferida nos autos do processo administrativo n. 1.706, de 1933, a requerimento da mesma Companhia, officiei ao Sr. Director da Recebedoria do Districto Federal scientificando-o do occorrido para os devidos effeitos legaes.

Acontece, segundo acaba de expôr a dita Companhia, que o Sr. Director da Recebedoria, apezar de ter recebido o officio deste Juizo, resolveu tomar attitude evidentemente abusiva qual a de ordenar á Companhia que entre com a importancia da multa, correspondente ao deposito feito em Apolices da Divida Publica, sob pena de proceder ao confisco.

Deante dessa indisciplina do Sr. Director da Recebedoria, cumpro o dever de solicitar de V. Ex. energicas providencias que ponham em devido resguardo a dignidade deste Juizo e, logicamente, restabeleçam a ordem legal.

V. Ex. certo ignora o procedimento daquelle seu inferior hierarchico, que, possivelmente não tem a nitida comprehensão do que seja a autoridade de um Juiz dos Feitos da Fazenda Publica.

Esperando do Illustre Ministro as immediatas providencias, renovo-lhe os protestos da minha alta estima e mui distincta consideração.

(R 25792)

PARA PAGAMENTO DE AUXILIARES EXTRANUMERARIOS NO CORRENTE ANNO

O Tribunal de Contas ordenou o registro da distribuição ás Delegacias Fiscaes nos Estados do Amazonas, Bahia, e Rio Grande do Sul, da importancia de 15:000$, por conta do credito de 529:800$, distribuido á Pagadoria do Ministerio da Agricultura, para pagamento de auxiliares extranumerarios da Directoria de Estatistica da Producção, no corrente anno.

A LIÇÃO DO PASSADO

Episodio tenebroso que apaixonou o mundo dos ultimos annos do seculo passado, e que hoje, decorridas quatro decadas, ainda está interessando profundamente as consciencias, o processo Dreyfus acaba de ser escolhido, mais uma vez, para assumpto de uma fita, que desperta neste momento a attenção da cidade. Diariamente, ao cinema onde elle se exhibe afflue uma verdadeira multidão. E essa não se compõe apenas de curiosos, ou de "fans" dos artistas encarregados de sua interpretação, porém de almas sedentas de um espectaculo que cada dia se torna mais raro em nossos tempos: a victoria da verdade e o predominio da consciencia, ouvidos através da palavra.

Nas differentes phases e episodios do processo do official francez, que em 1914 estava no seu posto de honra, defendendo a França, erigiu-se a intangibilidade dos representantes da força armada e do poder publico, como preliminar indispensavel á conservação da ordem e á defesa das instituições. Os advogados de Dreyfus, durante o tumulto do feito, tiveram a sua acção cerceada pela justiça, temerosa de sua propria sorte, connivente por isso com os que, em nome da supremacia do Estado, queriam, a ferro e fogo, a condemnação do innocente. Mais do que ella, o que visavam — e as suas proprias allegações não o encobriam — era consagrar a infallibilidade daquelles que, em nome do Exercito francez, tinham proclamado a torpeza do acto attribuido por elles ao capitão, e cujo desmentido seria a deshonra dos orgãos da defesa nacional, na sua mais legitima expressão. E para não alcançar esse desfecho, que a absolvição do réo traria, os accusadores de Dreyfus, e seus antigos companheiros nas fileiras do Exercito francez, organizaram um circulo de ferro, mais forte do que é hoje a linha Maginot, para nelle conter a sua victima, impedindo o accesso ás velleidades da defesa e da justiça.

Dreyfus foi condemnado. Varios tramites de seu processo, levaram-no finalmente á ilha do Diabo, onde durante annos carpiu a sua mágoa, após soffrer a infame e symbolica pena de um crime presumido. No mesmo pateo dos Invalidos, onde Napoleão I fizera, em 1804, a primeira distribuição das cruzes da Legião de Honra, entre seus soldados, foi elle degradado publicamente e despojado de suas insignias.

A França, porém, não fizera para a humanidade, em 1789, a conquista dos mais nobres ideaes, entre elles a liberdade do pensamento, para vel-os perecerem num embate entre a força e a razão. A voz dos que reclamavam contra a sorte do capitão Dreyfus expandiu-se, formou éco, se não nas salas dos tribunaes onde em vão tentaram vindicar o seu direito, no grande scenario da opinião, onde a ouviu e della se convenceu, finalmente, a consciencia do povo francez. E quando a consciencia de um povo livre desperta, e não a agrilhoam, a victoria do sentimento que ella encarna acaba logrando seu intento. Dreyfus, cuja condemnação foi obtida porque absolvel-o seria condemnar o proprio Exercito e degradal-o ao invés do martyr, teve um dia, e ainda vivo, a sua rehabilitação. O mesmo Exercito o recebeu, restituindo-lhe as insignias que, como as entranhas de Prometheo, lhe tinham sido arrancadas annos antes, pelos abutres de sua honra. Em 1914, rehabilitado, condecorado com a Legião de Honra, eil-o alistado nas fileiras do grande Exercito que, sob o commando de Joffre e posteriormente de Foch, viveu, entre 1914 e 1918, a epopéa da libertação dos povos livres — aos quaes se quizera opprimir — quebrando-lhes as algemas como fizera ao capitão, incluido já então entre seus combatentes.

Emilio Zola e os homens de consciencia que o acompanharam nesse transe tiveram ahi a sua victoria. Mas quem realmente venceu, alcançando a reparação de um acto injusto, foi a liberdade da palavra. Ella conseguiu finalmente que a verdade, propositadamente encoberta, surgisse e ostensivamente se exhibisse aos olhos do mundo, no tempo em que a sua invocação constituia, entre os homens civilizados, artigo de fé.

Ruy Barbosa, na contemplação de cujo idealismo, como tantos brasileiros, eduquei a minha mocidade, relembrou certa vez o episodio narrado por Augusto de Saint-Hilaire, nas suas *Viagens ás nascentes do São Francisco e á provincia de Goyaz*. A proposito de occorrencia banal — o desapparecimento de uma mala numa hospedaria, posteriormente encontrada no quarto de um hospede — e na qual a policia e a justiça foram chamadas a intervir, disse o insigne polytechnico que debalde se teriam procedido a todas as normas de um processo, porque lhe faltaria a verdade. "Nas circumstancias desta miniatura — escreveu Ruy Barbosa — não falta nenhum dos elementos de uma civilização completa: a lei, a autoridade, o inquerito, o julgamento, a condemnação. Todas as fórmas organicas do Estado bem constituido ahi se reunem. A opinião se abala. Invoca-se a sancção legal. A policia acóde. Intervem a justiça. Colhe-se o delinquente. Funcciona o mecanismo repressivo. Nada falta. Não é assim? Pois é como se faltasse tudo. Tudo falta; porque falta a verdade. Essa luzente superficie de legalidade está vazia..." Foi tambem assim no processo Dreyfus. Tudo em ordem para a condemnação do réo. E' egualmente assim em tantos outros episodios do Mundo Novo, onde esse elementar direito de reivindicar a verdade e a justiça cada dia periclita!

Que motivos teriam reunido tanto interesse em torno da fita que neste momento revive o processo Dreyfus? Muito, decerto a boa qualidade do film e os dotes de seu principal interprete, o artista Paul Muni, que o publico carioca já admirára quando encarnou a figura de Pasteur, o homem que desvendou a incognita dos infinitamente pequenos. Um pouco tambem a memoria de Emilio Zola. Este, porém, não attrairia ao cinema mais do que aos seus romances, que hoje ninguem lê, porque na verdade, como creações de arte, e como obra scientifica que seu autor pretendeu realizar, não lograram as esperanças desse rude agitador de idéas. O seu romance experimental, escreveu Gustave Lanson, foi fruto de um singular equivoco. Elle não foi sequer um vulgarizador como Julio Verne. "Só possue agitação confusa, exhibição incoherente de vocabulos scientificos e especializados, que atordoam ao invés de esclarecer". Referindo-se ao mestre do naturalismo, que Flaubert creára, disse Anatole France que a sua ignorancia do mundo era prodigiosa, e que "sem possuir philosophia elle deslisa a toda hora no absurdo e no monstruoso. Esse chefe da escola naturalista offende, a todo momento, a natureza". A despeito pois de seu real talento, não deixou Zola obra que fizesse jús ao enthusiasmo da posteridade. A attracção que ora exerce a fita de sua vida, sobre os cariocas, não é uma irradiação tardia da gloria do escriptor francez. E' antes a consagração de sua attitude, em defesa de uma victima, em prol da reparação de um acto injusto: labor da consciencia, com direitos eternos á gratidão. Mas, acima dessa circumstancia, é a cidade que comparece, estarrecida, para contemplar um espectaculo que já passou, pelo menos em grande parte do mundo, ao dominio do que se poderia chamar a paleonthologia espiritual. O que alli se vê é a reconstrucção de um fossil. A victoria da verdade, o predominio da razão, pelo uso da liberdade da palavra, que se verificou no caso Dreyfus, vale pela reconstrucção de um daquelles séres gigantescos da pre-historia, cuja restauração o velho Cuvier obtinha, por meio de seus ossos.

Antonio Leão Velloso

A PORTA

Já não ha palavras para descrever, nem termos para commentar, a extensão do panico havido nesse cinema de São Paulo onde, á voz de *fogo!*, a massa dos espectadores se precipitou para a porta de saida com tal impeto, e com tão vivo instincto de conservação, que esmagou, matando, trinta e uma creanças.

Logo depois do facto, suppoz-se que o alarme fôra dado por pilheria. Triste, monstruosa pilheria! O individuo que assim tivesse procedido, medindo certamente o alcance e as consequencias de seu acto, seria um perverso da peor especie, sobretudo porque, fria testemunha, haveria experimentado a sensação de uma responsabilidade tão grande que o remorso o estaria hoje devorando.

A versão posterior, entretanto, deu como origem do accidente o simples grito de um dos meninos presentes ao espectaculo, agindo sob a impressão da scena de incendio que se desenrolava na tela. Pequenas causas, grandes effeitos.

O horror da catastrophe perdurará por muito tempo; mas é necessario que nelle se não dilua o horror da causa que a produziu — da verdadeira causa, que não foi a pilheria do energumeno ou a exclamação nervosa do pequenino espectador, e sim aquella porta de saida, unica para a evacuação de uma sala onde cabia tão grande numero de pessoas.

Os trinta e um cadaveres depois encontrados eram de séres fracos, indefesos. No tumulto e no panico, os adultos puderam salvar-se. Os menores haveriam de morrer. Perfeita, cruel imagem da vida, onde só os fortes vencem ou dominam.

Mas já não ha logar para lamentações, havendo-o, antes, para certas reflexões a começar por esta: os cinemas do Brasil, em sua maior parte, são como esse de São Paulo, desprovidos ao extremo das precauções necessarias em casas de frequencia publica. Se o panico, apenas, fez o que se viu, imagine-se o que teria feito o incendio, se incendio realmente houvesse irrompido.

Ora, de incendios — ou de equivocos medonhos como esse de agora — não estão livres os espectadores que affluem aos cinemas. Quem lhes garantirá a porta ou as portas de saida, a não serem as autoridades encarregadas de fiscalizar os divertimentos publicos?

• • •

E', pois, ás autoridades que devemos todos impetrar que recolham e aproveitem a dolorosa lição do facto, onde existe um symbolo da maior actualidade, porque nada se deve realizar, no dominio de quaesquer construcções, sem a porta de saida.

TOPICOS & NOTICIAS

O tempo

BOLETIM DIARIO DO DEPARTAMENTO DE AERONAUTICA CIVIL

Previsões para o periodo das 18 horas de hontem ás 18 horas de hoje:

Districto Federal e Nictheroy — Tempo instavel com chuvas passando a bom nublado de dia. Temperatura noite fresca e em elevação de dia. Ventos de sul a léste, frescos.

Estado do Rio de Janeiro — Tempo instavel com chuvas passando a bom nublado de dia, salvo a leste onde será instavel com chuvas. Temperatura: noite fresca e em elevação de dia, salvo a léste onde será estavel.

Estados do Sul — Tempo instavel com chuvas passando a bom com nebulosidade até Paraná e bom com nebulosidade nos demais Estados. Nevoeiros. Temperatura noite fresca em elevação de dia, salvo no Rio Grande onde será em elevação. Ventos de sul a léste, rondando para nordeste em Santa Catharina e do quadrante norte no Rio Grande. Rajadas frescas.

Synopse do tempo occorrido no Districto Federal (das 13 horas de ante-hontem ás 13 horas de hontem):

O tempo decorreu ameaçador até cerca de 12 horas e instavel após; chuvas. A temperatura continuou em declinio. As médias das temperaturas extremas observadas nos postos do Districto Federal, foram: maxima 24º1 e minima 19º2 e as temperaturas registradas no Observatorio Meteorologico da Avenida das Nações, foram: maxima 22º6 e minima 18º8, respectivamente á 1 hora e 45 minutos e 5 horas e 15 minutos. Os ventos sopraram de sul a oéste com rajadas fortes, attingindo a maior 14,2 ms, ás 12 horas e 13 minutos de sul.

Synopse do tempo occorrido em todo o paiz (das 9 horas de ante-hontem ás 9 horas de hontem):

Zona Norte — Não é feita a synopse por não terem chegado em tempo as informações meteorologicas.

Zona Centro — O tempo nas 24 horas decorreu perturbado com chuvas. A's 9 horas era encoberto, com chuvas. Predominaram os ventos de sul a oéste com rajadas frescas.

Zona Sul — O tempo nas 24 horas decorreu bom nublado, salvo em [illegible] onde choveu. Os ventos foram variaveis e frescos. Geou em Palmas e Xanxeré.

Os leitores do "Correio da Manhã" terão sem duvida observado em certas publicações desta folha, de interesse evidentemente particular, um numero de registro collocado ao pé das mesmas, entre parentheses. Tal numero indica que se trata de materia de pura publicidade, isto é de inserção remunerada, com responsabilidade de quem a faz inserir e, pois, sem nenhuma responsabilidade nossa.

Amanhã será tarde...

A denuncia levada ao Conselho Federal do Commercio Exterior, referente á propaganda desenvolvida na Argentina e nos Estados Unidos contra o café brasileiro, appareceu, por uma coincidencia talvez feliz, quando se divulgava um telegramma sobre o plano de propaganda, cuja execução está confiada a uma firma ou agencia de publicidade por delegação do Bureau Pan-Americano de Café, de Nova York. Segundo a informação, esse plano, já esboçado ou de facto concluido, tem de correr varios tramites que retardarão ainda por mezes o inicio da propaganda.

Enquanto isso, os inimigos do café brasileiro tomam conta do campo. E é de lá, desse mesmo campo em que se terá de travar o combate orientado pela propaganda em consorcio que suggerem ao Conselho Federal do Commercio Exterior a conveniencia de se crear um orgão de contrôle de toda a nossa propaganda no estrangeiro.

Que é isso, senão uma confirmação do que temos suggerido ha alguns annos, sempre que se nos proporciona opportunidade para uma referencia á defesa do café? E agora, o producto que está concorrendo com o do Brasil, utilizado pela propaganda em curso, não é o da Colombia, é o da Abyssinia. E', pelo menos, o que se revelou no Conselho Federal do Commercio Exterior. Isso nos Estados Unidos.

E na Argentina? Não faz muito tempo, referimo-nos ao facto de estar entrando nesse paiz, confinante com o nosso, café javanez. E a propaganda? Só depois de approvado o plano em perspectiva pelos governos interessados. Até lá...

Pretextos abusivos

A applicação da nova lei do imposto do consumo está determinando um encarecimento de vida exaggerado. O commercio viu nas novas taxas, pretexto para uma desmedida elevação de preços. Não se contentou com o arredondamento dos augmentos das taxas, fazendo do que passava de 100 até 150 réis, por exemplo, 200 réis. Nos calçados, o que se observa é que um par de sapatos, que era vendido por 40$000, por passar a pagar 2$000 de sellos, já é vendido por 45$000. Assim, allegando a aggravação do imposto, o negociante exige do publico um augmento de despesas de 150 % das novas taxas. E isto quando se sabe que as despesas de custo são as mesmas.

Não é crivel, entretanto, que não haja um recurso dos poderes publicos, contra essa ganancia com que o commercio assim se atira contra o consumidor, que não tem duvida em pagar as novas taxas, mas lamenta que sejam ellas motivo para abusos, com que certo commercio pretende saciar o seu appetite de lucros descabidos.

Em defesa da neutralidade

Informam telegrammas que o governo suisso, embora concordando com a proposta do secretario de Estado norte-americano, sr. Cordell Hull, relativa á constituição de uma Commissão Internacional para tratar dos auxilios a dar aos refugiados allemães e austriacos, não considera conveniente que a séde dessa commissão fique installada no territorio helvetico.

Parecerá á primeira vista que o governo da Suissa rompe com a tradição de hospitalidade da sua heroica nação, uma tradição que convertia o paiz não só num terreno propicio para o funccionamento das organizações destinadas a servir aos povos indistinctamente como num agasalho seguro e reconfortante para todos aquelles que, levados pelas vicissitudes politicas, buscam a protecção da bandeira helvetica.

Mas, exame mais detido da decisão desse governo revela que justamente é a necessidade de ser preservada essa neutralidade de possiveis embaraços que leva as autoridades da patria de Guilherme Tell a semelhante acto.

Realmente, de uns tempos para cá vem a Suissa sentindo que a sua condição de paiz neutro se encontra abalada com o facto de organizações de caracter internacional se terem installado em seu territorio invocando precedentes relativos a instituições apoliticas. Essa situação se tornou de todo grave devido á Sociedade das Nações, pois esta assembléa, em consequencia do determinado no artigo 16 da sua lei basica, impõe que todos os seus membros appliquem sancções economicas e mesmo procedam a operações militares contra paizes considerados aggressores, dispositivo esse que evidentemente se choca com o principio da neutralidade suissa. De tal maneira acabou o governo helvetico comprehendendo o perigo que essa exigencia do instituto genebrino creava para a condição internacional do paiz que recentemente, as vozes autorizadas da Confederação cantonal, apoiadas por toda a imprensa da nação, chegaram a manifestar a opinião de não só vir a ser necessario que a Suissa se retire da Liga como até tornar-se conveniente que esta instituição se localize noutras terras, porquanto no caso da Sociedade wilsoniana se decidir a agir militarmente contra um Estado, este, em represalia, poderia mandar bombardear a séde da Assembléa, o que acabaria convertendo a neutra Suissa em campo de batalhas.

Inspirado nestas razões é que, evidentemente, agiu o governo helvetico em relação á localização da séde da Commissão Internacional nobremente idealizada pelo sr. Cordell Hull, tanto mais que se impõe toda a prudencia para evitar que essa commissão, de fim humanitario, não origine quaesquer attritos com dissidentes governos europeus.

O grande problema

Na Penitenciaria de São Paulo, os agricultores, isto é, os homens do campo, apresentam uma percentagem que não attinge a 30 %. Predominam alli individuos de profissão urbana, cuja população é duas vezes menor que a da zona rural.

Em 1934 existiam, no Estado, 1.137.091 creanças em edade escolar, o que corresponde a 17,67 % dos habitantes da terra paulista. Do total arrolado, assistem a aulas: 22,93 % nas sédes dos municipios; 2,73 %, nas sédes dos districtos de paz e 12,37 % nas regiões ruraes. Em consequencia, não frequentam escolas 62,07 %, que são meninos assim divididos: 10,32 %, nos municipios; 2,48 %, nos districtos e 49,27 %, nos campos.

Quanto ao grão de instrucção, os 36,10 % alphabetizados localizam-se: 22,01 %, nos municipios; 2,44 %, nos districtos e 11,65 %, nas zonas ruraes. Os que ignoram o *a b c*, representados pela taxa de 63,90 %, situam-se: 11,14 %, nos municipios; 2,77 %, nos districtos e 49,99 %, nos campos.

Evidentemente, ha que cuidar do ensino primario no interior. Faltam mestres e apparelhamento material. Tratando-se de um Estado onde o grande problema é levado a sério, o reparo tem toda opportunidade.

Açambarcadores do sal

Os salineiros fluminenses atravessam crise, não pela falta de consumo da mercadoria que produzem, mas pela ganancia dos intermediarios mancommunados para consecução da alta de preços do sal. Grande parte da producção está armazenada, em Cabo Frio, á espera de que os açambarcadores, com o seu *trust* nesta capital, resolvam dar saida ao artigo.

Esses açambarcadores possuem umas embarcações destinadas á conducção do sal para o nosso porto. Feito o transporte pela Estrada de Ferro Maricá, calcula-se que o frete seria reduzido de 30 %, com a circumstancia favoravel de se tratar de uma estrada federal. Os intermediarios, porém, formados em associação de resistencia, não cedem em nada, e, ainda por cima, detém o genero no local da producção, afim — como dissemos — de forçar a alta de preços, sem ligarem a menor importancia ao trabalho, aos esforços, á economia dos productores. Estes, muito embora encontrem collocação para sua mercadoria, não pódem negociar senão com os atravessadores, pois do contrario serão boycottados, com fataes prejuizos para o seu negocio.

Tudo isso está a indicar a necessidade do governo fluminense adoptar medidas energicas, com o duplo objectivo de proteger aos que trabalham e produzem no Estado e acabar a exploração dos intermediarios.

A China resurrecta

Desde o desfecho da guerra dos *boxers*, o antigo Celeste Imperio passou a ser definitivamente uma "terra de todos". O regimen extraterritorial lhe foi imposto pelas diversas potencias que delle praticamente se assenhorearam. Multiplicaram-se as concessões estrangeiras de um extremo ao outro do enorme paiz e, com ellas, desenvolveu-se o commercio do opio. Era necessario cretinizar os chinezes, para tornar permanente a occupação.

A reacção movida pelos que puderam escapar aos effeitos do extracto de papoula foi, até certo ponto, fraca. Mas, por ser ininterrupta, venceu a primeira etapa, pondo abaixo, pela mão forte do dr. Sun Yat-sen, a velha dynastia manchú. Essa victoria, entretanto, não trouxe melhores dias ao povo chinez. Bem ao contrario, aggravou-lhe a situação, com o apparecimento do mais sanguinario caudilhismo, incentivado pelas potencias usurpadoras e ajudado pela indifferença das massas envenenadas pelos entorpecentes.

Isto assim foi acontecendo, até chegar-se ao golpe nipponico que separou a Mandchuria e com o qual se começou a executar o plano de desmembramento. As forças dos poderosos vizinhos insulares chegaram a violar as famosas muralhas. Era necessario um paradeiro. E Chiang-Kai-shek, sem duvida um dos grandes vultos da actualidade, resolveu-se a isto e começou pela abolição do opio. Os alfanges arrancaram muitas cabeças de traficantes e seus clientes. O opio desappareceu e a China resurgiu.

O resultado é o que se está vendo. Os exercitos de uma das mais fortes nações do globo estão soffrendo revéses successivos onde pensavam encontrar estradas largas para um passeio militar victorioso. A estrella de Mukden está perdendo o brilho nas margens do rio Amarello, como um aviso á constellação dos fortes, de que não é mais possivel, nesta altura da vida, restabelecer as expedições de conquista, nem mesmo contra uma nação propositadamente envenenada por toxicos e pela propaganda dos "civilizadores"...

Justiça do Trabalho

O desenvolvimento que o direito do trabalho vem tendo, depois da Grande Guerra, está consubstanciado na legislação internacional, sendo que differentes paizes o vêm incorporando a seu apparelho legal. Foi inicialmente facil exprimir, em artigos de leis, as velhas aspirações do proletariado. O dia de oito horas e a semana reduzida, que hoje já parece a muitos excessiva; o trabalho da mulher gravida; o impedimento da cooperação dos menores nas fabricas e estabelecimentos commerciaes constituiam sem duvida velhas e justas ambições, que a legislação internacional foi procurando satisfazer, mas que os regimens de justiça vigentes em cada paiz tornaram muitas vezes de applicação difficil. Nós estamos — seria leviano negar — muito adeantados em materia de leis trabalhistas. Embora, dentre as decisões tomadas pelo Brasil em reuniões da Conferencia Internacional do Trabalho, não hajam todas, por motivos obvios, sido convertidas em institutos juridicos nacionaes, estão, de uma maneira geral, consignadas na legislação brasileira trabalhista as aspirações que corporificam os grandes desejos dos que trabalham.

Todavia, a despeito dessa dispersa legislação, assecuratoria das alludidas aspirações, bem como dos legitimos interesses daquelles que contratam seus servidores, não possuimos um systema de processo, rapido e efficaz, para a realização de umas e outros. Debalde estará especificado na lei que o trabalhador tem garantidos seus multiplos direitos, porque, ao tratar-se de sua execução, as difficuldades surgem por falta de um regimen processual adequado e dos orgãos encarregados de o pôr em pratica. E' justamente para supprir essa deficiencia que acaba de ser estudado, por uma commissão da qual faz parte o sr. Oliveira Vianna, um projecto de organização da justiça do trabalho, por meio da qual serão effectivados os direitos que até hoje permanecem no terreno inseguro das aspirações.

De accordo com o estipulado no projecto da Justiça do Trabalho, terá o Brasil, distribuido pela sua vastidão territorial, o apparelhamento de que precisa, nesse particular. Haverá, além dos tribunaes regionaes e das Juntas de Conciliação, um Tribunal Nacional do Trabalho, orgão de recurso, para dirimir duvidas e consummar a interpretação de textos legaes que não tenham sido sufficientemente esclarecidos por aquelles orgãos. Haverá, como medida destinada a favorecer as decisões rapidas, em materia de justiça, o processo verbal, para casos de natureza naturalmente mais simples, mas que, como é sabido, constituindo enorme acervo, são habitualmente levados á decisão dos orgãos judiciarios, o que muito contribue para a sobrecarga de serviço que lhes é imposta, tornando sua tarefa, muitas vezes, de desempenho inaccessivel.

Aggregado ao apparelho da Justiça do Trabalho, e constituindo uma innovação do projecto agora apresentado, estará o Conselho Nacional de Previdencia Social, que se destina, não mais a dirimir os conflictos surgidos entre empregados e empregadores, a proposito da execução de seus contratos de locação de serviços, mas em fiscalizar o cumprimento das leis de assistencia social, como a concessão de pensões e premios, nos termos em que essas leis a determinam. Trata-se de um capitulo verdadeiramente importantissimo, nas actuaes relações juridicas dos que utilizam o trabalho alheio e dos que lhes cedem o esforço de sua intelligencia ou de seu braço, em troca de garantias materiaes, que a lei assegura. Basta dizer que, á sombra dessa previdencia social, floresceram as Caixas e Institutos de Aposentadoria e Pensões, que reunem hoje um dos maiores patrimonios da economia nacional. Ao passo que os tribunaes de justiça do trabalho terão que decidir as divergencias e as questões surgidas a proposito da execução dos contratos de trabalho, caberá ao Conselho de Previdencia Social o importante encargo de gerir o patrimonio dos que se encontram neste momento sob o amparo das leis trabalhistas no Brasil.

Naturalmente, sendo um apparelho complexo e que se desdobra em multiplas actividades, sómente o tempo esclarecerá se elle veiu corresponder ás necessidades nacionaes. O certo, porém, é que, por falta de uma especie de codigo processual trabalhista, muitas das garantias e beneficios consubstanciados em leis permaneciam no olvido. E' de suppôr que d'oravante se convertam em realidades.

Banco Boavista
Depositos — Cauções
Descontos.
Rua 1.º de Março, 47
Avenida Rio Branco, 137
Rua Siqueira Campos, 23
(xxx)
(xxx)

Nossos freguezes

Fizemos o anno passado uma exportação de 5.092.059 contos, equivalentes a £ 42.529.762.

Mais da metade desse total vendemos a dois unicos paizes: os Estados Unidos, os nossos melhores freguezes de ha muito, e a Allemanha. Os Estados Unidos compraram-nos 1.850.796 contos, ou 39,19 %, e a Allemanha 871.741 contos, ou 17,05 %. Só com elles temos, portanto, 56,24 % do total geral das vendas.

Alinham-se depois: Grã Bretanha, 458.512 contos; França, 326.982; Argentina, 241.763; Japão, 240.336; Hollanda, 167.801; União Belgo-Luxemburgueza, 160.694; Italia, 112.782; Suecia, 106.696 contos.

Foram dez os paizes que nos compraram mais de cem mil contos.

Menos de cem mil e mais de cincoenta mil contos encontramos apenas dois: Uruguay, 92.590 contos, e Dinamarca, 68.162 contos.

Compraram-nos menos de cincoenta mil contos e mais de dez mil contos:

Portugal, 42.359 contos; Finlandia, 39.229; Argelia, 33.777; Tcheco-Slovaquia, 32.470; Hespanha, 30.565; Polonia, 28.112; União Sul Africana, 19.253; China, 17.359; Grecia, 15.191; Chile, 14.864; Canadá, 14.574; Turquia da Europa, 14.232; Egypto, 12.232; Noruega, 11.905 contos.

Importaram mercadorias brasileiras em valor inferior a dez mil contos: Tunis, Marrocos, Lybia, Costa Rica, Cuba, Mexico, Bolivia, Colombia, Equador, Paraguay, Perú, Venezuela, Palestina, Syria, Bulgaria, Rumania, Russia, Suissa, Australia, Nova Zelandia, Yugoslavia, Albania e outros.

Exames impossiveis

Em vez de severidade nos exames de admissão ao Collegio Militar, o que alli se processa agora é a impossibilidade dos alumnos serem approvados, seja qual fôr o grão de habilitação com que se apresentem ás respectivas bancas. As provas para a 1ª e 2ª séries dão a idéa de muros intransponiveis.

O regulamento do Collegio prescreve o limite da edade do candidato: 13 annos. Trata-se, portanto, de creanças que aspiram a ingressar numa carreira, mas cujos cerebros ainda não attingiram um tal desenvolvimento que os torne perspicazes e subtis como homens que pensam, e pensam maduramente. Ao contrario dos mais elementares ensinamentos da pedagogia moderna, os meninos que, em numero bastante elevado, foram submettidos ás provas escriptas e oraes, até este momento, têm sido acabrunhados por questões muito acima de sua capacidade mental, questões que ultrapassam dos conhecimentos geraes e que, em face dos programmas das disciplinas de admissão, lhes são dadas a resolver.

Como se isso não fosse sufficiente, forçam o sentido dos *tests*, os famosos *tests*, que são collocados deante dos examinandos com o intuito de atrapalhal-os. *Test* e *despistamento* são expressões escolares que hoje se confundem. Dahi, as queixas e os protestos de paes e tutores de candidatos ás matriculas no Collegio.

Parece que a ordem é reprovar. Pelo menos, assim se diz. Nesse caso, que se fale claro. Os interessados não allegariam depois que foram illudidos.

Exportação do Espirito Santo

As estatisticas de exportação do Espirito Santo assignalam que tanto em volume physico como em valor a exportação de 1937 foi a maior já verificada nesse Estado.

O valor das utilidades embarcadas foi de 259.455 contos, sendo para o exterior 163.720 contos e para os mercados internos do paiz 95.735 contos.

As vendas maiores foram de café, que figura na estatistica com 192.556 contos, ou 74,21 % do total geral.

Nas demais exportações encontram-se os seguintes productos basicos: madeiras, tecidos de algodão, farinha de mandioca, milho, cacáo, aves e ovos, arroz, suinos, mamona, pelles e couros, mica, cimento e feijão.

Em confronto com os annos anteriores obtiveram em 1937 maiores vendas o café, madeiras, cacáo, tecidos de algodão e cimento.

Os apparelhos de radio

A directoria regional dos Correios e Telegraphos está effectuando a cobrança da taxa devida pelos que possuem apparelhos de radio. E', pois, uma questão que interessa grande parte da população carioca, pois hoje é rara a casa de residencia que não possue um daquelles apparelhos.

Não se trata de uma innovação. Essa taxa sempre existiu, mas sempre, tambem, deixou de ser paga por não poucos interessados. Não porque se trate de um imposto elevado (5$000 apenas por anno), mas pelas maçadas da burocracia, que afugentam os contribuintes. Noticiou-se que os proprios carteiros se incumbiriam da fiscalização, apprehendendo todo apparelho que não estivesse devidamente licenciado. Já que se vae attribuir essa tarefa aos encarregados da distribuição da correspondencia, poder-se-ia adoptar uma providencia melhor e sem duvida mais efficiente: poderiam os carteiros ser incumbidos de effectuar a cobrança da taxa devida nas proprias residencias. Muito mais pratico seria esse serviço para o contribuinte e muito mais rendoso para os cofres publicos, pois ninguem se recusaria a pagar o imposto regulamentar, o que a grande maioria só não faz, repetimos, pelos incommodos e aborrecimentos em que a burocracia é tão fertil.

Estatisticas economicas

Segundo informações officiaes fornecidas á Liga das Nações, a producção mundial, no derradeiro trimestre de 1937, baixou em 10 %, se a compararmos com a do penultimo periodo do mesmo anno. A baixa é devida, principalmente, ao enfraquecimento da industria norte-americana, cujo indice, para o ultimo trimestre de 1937, é inferior em 19 % relativamente ao do precedente. A Europa registra, nessa mesma phase, um accrescimo de 2 %.

Os indices de producção nacional em varios paizes mostram que o anno passado foi o de mais intensa actividade fabril depois de 1929, cuja prosperidade foi ultrapassada da seguinte fórma: Japão, 69 %; Lettonia, 56 %; Finlandia e Suecia, 49 %; Esthonia, 39 %; Dinamarca, 34 %; Chile, 31 %; Noruega, 28 %; Grã Bretanha, 24 %; Allemanha, 17 % e Austria, 6 %.

O Brasil foi omittido em bôa companhia. Não ha tambem referencias quanto á França, á Belgica, á Italia, á Argentina e Portugal, paizes que são cuidadosamente observados pela Sociedade de Genebra. Por outro lado, os technicos da Liga não ignoram que aqui essas coisas são calculadas com um tal ou qual empirismo, que os desconcerta.

Fala-se que o ministro do Exterior do Chile visitará o Brasil

Santiago, 12 (U. P.) — Diz-se, nos circulos officiaes, que o ministro do Exterior, sr. Gutierrez, visitará os srs. Oswaldo Aranha e Cantilo, depois da proxima visita do chanceller argentino ao Chile. A visita do sr. Gutierrez a Buenos Aires e ao Rio de Janeiro tem como objectivo o estudo das relações diplomaticas e commerciaes entre os tres paizes. O ministro do Exterior do Chile, em sua viagem á capital brasileira, convidará o sr. Oswaldo Aranha para visitar o seu paiz.

ÉCOS DA VISITA DO CHANCELLER CANTILO AO BRASIL

Um telegramma do sr. Oswaldo Aranha ao sr. Alvarado

Buenos Aires, 12 (U.P.) — O ministro das Relações Exteriores interino, sr. Alvarado, recebeu um despacho do sr. Oswaldo Aranha em que o ministro do Exterior do Brasil exprime "a gratidão da nação brasileira pela visita" do sr. Cantilo. O referido despacho tece louvores á personalidade do chanceller argentino, affirmando que a sua visita deixou "uma recordação gratissima e inolvidavel" na terra brasileira.

Em resposta ao sr. Oswaldo Aranha, o ministro Alvarado exprimiu "o grande prazer causado ao chefe da nação" pelo telegramma do ministro do Exterior do Brasil. Depois de manifestar os agradecimentos da Argentina pela hospitalidade brasileira, termina o despacho convidando o sr. Oswaldo Aranha a visitar a Republica argentina.

Buenos Aires, 12 (Associated Press) — Está autorizadamente annunciado que o chanceller José Maria Cantilo irá até o Chile logo depois da sua posse, em attenção ao desejo do presidente Ortiz de retribuir a visita do ex-chanceller chileno Cruchaga Tocornal feita ha annos passados. O chanceller Cantilo procurará na viagem promover um mais estreito entendimento com o Chile depois da semelhante viagem que acaba de fazer ao Rio de Janeiro.

Santos, 12 (Havas) — O sr. José Maria Cantilo, novo ministro do Exterior da Republica Argentina, foi recebido nesta cidade por todas as autoridades, pelo representante do Interventor federal em São Paulo, e por numerosas pessoas gradas. O sr. Cantilo desembarcou e visitou a cidade. Mais tarde realizou-se um almoço na Prefeitura. O ministro argentino reaffirmou a cordialidade argentino-brasileira e manifestou-se grato pela acolhida que teve no Brasil.

Desta cidade o sr. Cantilo telegraphou ao ministro Oswaldo Aranha, despedindo-se do nosso paiz.

Vão ser pagos os inspectores de ensino secundario

Será iniciado hoje, no Thesouro Nacional, o pagamento de vencimentos dos inspectores de ensino secundario, correspondentes ao mez de fevereiro do corrente anno.

O director do Departamento de Educação vem envidando esforços no sentido de normalizar a situação desses funccionarios que, por motivos decorrentes de algumas formalidades administrativas, não vinham sendo pagos regularmente.

VIRA' AO RIO O INTERVENTOR DO CEARA'

Fortaleza, 12 (A. N.) — Deverá embarcar no proximo dia 18 para o Rio, o interventor Menezes Pimentel, afim de tratar de interesses administrativos do Estado junto ao governo da União.

O sr. Menezes Pimentel demorar-se-á dois ou tres dias na Bahia, depois do que partirá para a capital do paiz.

O chefe do governo viajará de avião, ficando á frente da interventoria, durante a sua ausencia o sr. Martins Rodrigues, secretario do Interior.

Recife — problema a resolver

PIMENTEL GOMES

Recife é, queiram ou não queiram, a metropole de toda a região nordestina do Brasil. E, como esta, é cheia de contrastes e paradoxos, contrastes e paradoxos que perturbam os observadores em transito, sem tempo de mais fundo observar as suas possibilidades immensas e seus problemas complexos.

A entrada é magnifica. Porto bem movimentado, com as bandeiras das nações que navegam tremulando á pôpa de grandes barcos. Casario de varios andares, moderno. Avenidas rectilineas interrompidas cá e lá por pontes monumentaes. Rios amplos, cortando e recortando a cidade. Automoveis, bondes, omnibus, caminhões aos milhares entupindo as pontes, obstruindo as ruas, difficultando o transito dos pedestres que enchem os passeios e transbordam para as lojas elegantes e os leitos das vias publicas. Arrabaldes encantadores. Boa Viagem, uma Copacabana sem arranhacéos, tropicalissima, toda arejada pelas ventarolas incansaveis de uma floresta de coqueiros. Banhistas e bungalows. Ao longe, uma chaminé fumegante de transatlantico que se approxima e muitas velas de barcaças. Olinda, cidade monumento, presa a Recife pelos trilhos das linhas de bonde e o asphalto da estrada de rodagem. Dominio do sr. Mario Mello, o secretario perpetuo do Instituto Archeologico. Egrejas e conventos seculares, toques de sino, azulejos do tempo em que o diabo era cadete, ruas tortuosas que sóbem ou descem, conforme a posição do viajor. Ao longe ruinas de uma fortaleza ensopada de sangue hollandez e brasileiro, resto do mangue que permittiu a guerra de emboscadas, e a "Casa Forte", um nome que a gente lê na Historia do Brasil quando usa calças curtas e que quer por força conhecer. O melhor de tudo isto apinha-se no alto da collina graciosa que se liga ao nome da cidade. Pelo menos assim o quer a lenda. Não sei se o Instituto Archeologico já resolveu o caso. Contrastando, praia de banho modernissima, jardim publico e as torres metallicas do telegrapho sem fio. E é assim a terra que um sargento-mór quiz transformar em republica, como Veneza. Casa Amarella, Afflictos, Dois Irmãos, palacios, villinos, bungalows e verde em profusão, jaqueiras que tomam aspecto de arvores florestaes, mangueiras seculares certas que o Brasil é muito grande e ha espaço para tudo, abacateiros repletos de frutas, cajueiros, goiabeiras, citiseiros varando os céos e flores em quantidade, polychromas, surgindo dos canteiros, prendendo-se ás grades dos jardins, agarrando-se ás paredes do casario, descendo em pendões dos peitoris, invadindo as casas pelas janellas, despejando-se para a rua, onde cáem sob a fórma de chuva colorida, suave e perfumada. Inebriante Recife! O Recife correspondente a nordeste rico, com os maiores cannaviaes do paiz, algodoaes enchendo montes e valles e milharaes que não têm fim.

E ha o Recife industrial. Fabricas de doces, de tecidos, de moveis e de papel, serrarias, fundições, cortumes, ceramicas, perfumes, drogas.

E ha o Recife pobre, retrato do nordeste ainda não beneficiado pela technica. A lama negra dos mangues com creaturas que procuram crustaceos inacabaveis, mucambos pobres aos milhares, população pauperrima, vivendo sem conforto, não se sabe como. Emfim, males communs ás grandes cidades do globo. Podemos começar por Londres. Mas isso não quer dizer que a população pobre do Recife deixe de constituir problema.

E o problema vae preoccupando os brasilophilos. Cada um tem a sua opinião. E muitos têm sido os meios propostos para solucionar o mal recifense, mal que não deve haver num paiz das possibilidades do Brasil e cujo impeço principal é a falta de braços.

Como extinguir o mucambo? Como dar trabalho a toda esta gente?

Ha quem lembre a construcção de casas confortaveis. O Estado, a Prefeitura auxiliariam os realizadores do plano. Ou fariam as casas por conta propria. Creio haver varias leis neste sentido. E ha muita coisa realizada ou em vias de realização.

Optimo plano. Humanitario. Mas perfeitamente insufficiente. Onde o dinheiro para dezenas de milhares de casas? Ademais, está mais ou menos provado, que entre o mucambo proprio e a casa alugada o recifense pauperrimo prefere o primeiro. Habituou-se áquella vida e, pelo menos apparentemente, não sente necessidade de conforto maior.

O general Rabello lembrou a colonização. Propriedades grandes, divididas em pequenos lotes. Uma casinha entre laranjeiras em flor. A vacca amiga, quasi fazendo parte da familia. O cavallo que leva a safra ao mercado. A horta, fonte inesgotavel de productos. O pomar pequenino e rendosissimo. E as terras de lavoura, que o arado fecunda todo o anno para que dêm o milho e o feijão, o arroz e o aipim, a batata e o fumo. E todos ligados pelos laços fraternos de uma cooperativa, mutuamente amparados.

O plano é grandioso e admiravel. E se o leitor ler duas vezes o que escrevi enthusiasma-se, liquida os negocios e vae pedir seu lote ao governo de Pernambuco.

Mas (fatal adversativa!), mas muita gente está inteiramente urbanizada. Abandonou o campo e suas lides, por uma vez. Ou nunca o conheceu. No lote iria metter os pés pelas mãos. Attingiria a um maior grão de miseria. Voltaria ao mucambo em peores condições. E a felicidade de muitos seria a desgraça de outros tantos. Idéa, portanto, optima, mas insufficiente.

Faz-se mistér amparar os que não sairão de Recife enquanto o homem tiver a liberdade de se locomover.

— Como?

— Industrializando-o. Tornando-o o São Paulo do norte. Para isto tem, a seu favor, população numerosa, porto magnifico, excellente situação geographica, numero avultado de technicos, immigrantes vontadosos e cheios de iniciativa, operariado habituado já numeroso e efficiente, pois a industria, em Recife, já é um facto, restando apenas dar-lhe desenvolvimento varias vezes maior.

— E energia electrica? Queimar carvão fossil estrangeiro e carissimo? Liquidar o que resta das antigas e bellissimas florestas?

— Não. Aproveitando a força hydraulica.

— Menino, você não está no sul. Lá as quedas são frequentes e ha para escolher — grandes, médias e pequenas. Aqui... Ora, não me conte este pedaço...

— Analysemos calmamente os factos. Annos atrás a Argentina resolveu dotar Buenos Aires de energia electrica barata, aproveitando, para isto, força hydraulica. E qual a cachoeira escolhida? Iguassú, a 1.700 kilometros de Buenos Aires. Não poz em pratica o intento, é certo. Mas não o poz por se julgar o Brasil unico proprietario de Iguassú pois poderia desviar-lhe toda a agua e aproveital-a antes de alcançar o territorio da nação vizinha. Technicamente, porém, o caso é soluvel. E transporte de energia electrica a cem e a mais de cem kilometros já é caso commum no sul do paiz. Demos um unico exemplo: o transporte de energia de Sorocaba para São Paulo.

O caso de Recife é, portanto, possivel. Aproveitava-se uma das quedas do São Francisco sita em territorio pernambucano. Ou o governo federal, que tem os olhos voltados para o valle do grande rio, em cooperação com os governos de Pernambuco, Bahia e Alagôas, montaria turbinas por onde passassem as aguas que se precipitam em Paulo Affonso. Ahi mesmo poderia crear-se um centro industrial. A energia restante, que seria quasi toda, buscaria Recife, Maceió e São Salvador, fornecendo luz e força a todas as localidades atravessadas. Parte da energia iria elevar aguas que irrigassem um trato da planicie sanfranciscana.

Recife, com energia barata, provida de materia prima, veria surgir fabricas por toda parte, dando trabalho á população, enriquecendo o municipio e o Estado, possibilitando o arrazamento dos mucambos e consolidando-o como metropole economica e intellectual de largo trecho do paiz.

NOTAS DIARIAS

Cardenas irrita Chamberlain

Em contraste com a attitude serena até agora mantida pelo governo de Washington em relação ao acto de soberania pelo qual o presidente Lazaro Cardenas nacionalizou a industria petrolifera de seu paiz o governo de Londres enviou ao Mexico na semana passada uma nota de protesto insolente e aggressiva. Naturalmente o general Cardenas, caso julgue conveniente dar-lhe alguma resposta, o fará de maneira a convencer os actuaes dirigentes inglezes de que já acabou o periodo em que um gesto de máo humor do primeiro ministro de Sua Majestade Britannica era sufficiente para pôr em perigo a estabilidade de um governo americano.

O sr. Neville Chamberlain desde que succedeu ao sr. Stanley Baldwin tem sido realmente o conductor da politica externa da Inglaterra, pois o capitão Anthony Eden até bem pouco tempo titular do *Foreign Office* não passava de um *office boy* elegante e ingenuo. O proprio Eden era o unico a ignorar a sua verdadeira posição: sómente quando se viu na contingencia de demittir-se por ter-se tomado demasiadamente a sério é que elle descobriu o verdadeiro papel que vinha desempenhando com tão candida valdade.

Chamberlain faz sempre questão de dizer que em materia de politica, e particularmente de politica externa, nada é tão nefasto quanto o idealismo. Sómente o realismo, frio e implacavel, poderá permittir, no seu entender, que a Inglaterra atravesse da melhor maneira a presente phase de confusão e ameaças generalizadas.

Nesse ponto ninguem de bom senso poderá deixar de dar razão ao conspicuo *leader* conservador: a época presente mais do que nenhuma outra exige que as grandes questões de interesse nacional ou internacional sejam tratadas da maneira mais realistica. Todo utopismo é agora susceptivel de provocar as mais terriveis catastrophes — assim é que o utopismo pacifista deve ser considerado um dos principaes factores de futuras guerras entre nações isoladas ou em blocos.

Mas, poder-se-á dizer á maneira dos francezes, ha realismo e realismo: e assim sendo é necessario antes de mais nada fazer-se um *distinguo*. Chamberlain é um realista, mas Lloyd George tambem o é, e nem por isso deixa de ser profunda a divergencia existente entre elles quanto á maneira de encarar o problema da segurança do *British Empire*.

Ainda ha pouco um commentador sagaz da politica européa de nossos dias sustentava com muita felicidade que o realismo de Chamberlain é, sob o ponto de vista diplomatico, estrictamente *dimensional*. Para elle ha duas categorias de nações: as *grandes* e as *pequenas*; as primeiras devem ser tratadas de uma fórma, as segundas de outra bem diversa.

Os interesses vitaes do Imperio Britannico acham-se hoje mais ameaçados do que nunca no Mediterraneo, na Africa e no Extremo Oriente. Além disso o formidavel desenvolvimento da força aerea nazista vem com razão tirando o somno aos que têm a responsabilidade pela defesa da Inglaterra.

Em relação á Allemanha, á Italia e ao Japão, Chamberlain é, a despeito disso, todo blandicias, concessões e propostas amigaveis. Quando, porém, o governo do Mexico se decide patrioticamente a nacionalizar o petroleo mexicano o primeiro ministro *tory* se lembra de que esse producto é indispensavel á defesa do Imperio e arma uma carranca ameaçadora.

O Mexico ainda não é certamente, quanto ao potencial bellico, da mesma *dimensão* que a Allemanha, a Italia ou o Japão. Não obstante isso terá Chamberlain agora o desprazer de verificar que a sua *nota* impressionou tanto o presidente Cardenas quanto o protesto tardio e insincero que elle enviou a Berlim contra a annexação da Austria commoveu o Fuehrer.

Urbano C. Berquó

Informações do Exterior

PARA SELLAR, COM O SR. MUSSOLINI, O PACTO DE AMIZADE ANGLO-ITALIANO

Trata-se da creação do eixo Londres-Roma, para afastar a Italia da Allemanha

Londres, 12 (Associated Press) — Circulos informados declaram que o primeiro ministro Neville Chamberlain está projectando enviar um de seus ministros para sellar com o sr. Benito Mussolini o novo pacto de amizade anglo-italiana. As mesmas pessoas adeantam que esse enviado será o ministro da Guerra Hore-Belisha, que viajando por ar deverá chegar a Malta para uma inspecção militar a 16 do corrente e regressar a esta capital a 25.

A visita do titular da Guerra a Roma se daria assim uma semana depois da assignatura do tratado de amizade. Meios autorizados affirmam que nenhuma significação especial politica póde ser dada a essa visita, mas os observadores salientam que será a primeira feita por um membro do gabinete britannico á Italia desde que o sr. Anthony Eden, então secretario do Foreig Office, esteve no Palazzo Venezia, a 24 de junho de 1935, tratando da questão abyssinia e de outros problemas com o Duce. A impressão geral é de que a ida do sr. Hore-Belisha a Roma seria impossivel se a atmosphera acrimoniosa dos ultimos dois annos e meio não houvesse sido modificada.

Londres, 12 (Associated Press) — Circulos bem informados dizem que é bastante possivel que o sr. Hore Belisha, ministro da Guerra, quando de sua viagem de inspecção a Malta a prolongue até Roma, onde se encontrará com Mussolini.

Os observadores opinam que a estada do ministro inglez em Roma, poderá concorrer mais para aplainar as difficuldades entre a Italia e a Inglaterra do que toda a serie de conferencias havidas entre os condes de Perth e Ciano.

A CREAÇÃO DO EIXO ROMA-LONDRES, PARA AFASTAR A ITALIA DA ALLEMANHA

Londres, 12 (Associated Press) — O governo da Inglaterra deu os primeiros passos para crear o novo eixo Londres-Roma, em substituição do Roma-Berlim. Parece que a França se juntará a esse eixo no sentido de afastar a Italia da Allemanha. São evidentes os anseios do Duce de desatar os laços que ainda prendem a Italia á Allemanha. Não soffrerá solução de continuidade a approximação ideologica do nazismo e fascismo, porém.

COMMENTARIOS DO "NEWS CHRONICLE"

Londres, 12 (Associated Press) — O orgão liberal "News Chronicle" commentando a parte do accordo italo-britannico sobre o reconhecimento da Ethiopia, declara hoje em editorial que "é essa a retractação final depois da unica tentativa que o governo britannico fez — e uma tentativa excessivamente timida — para assegurar a santidade da paz e a justiça nas relações entre os povos."

ESPERA-SE QUE O ACCORDO SEJA ASSIGNADO SABBADO

Londres, 12 (Associated Press) — Está levantando opposição o intuito do governo Chamberlain no sentido de estabelecer uma situação politica de paz entre Londres e Roma.

Apparentemente, entanto, o governo está pondo de lado as preoccupações politicas internas, para se dedicar ao objectivo internacional. Segundo se espera, o accordo com a Italia deverá ser assignado sabbado em Roma.

O ACCORDO ANGLO-ITALIANO SERA' O PRIMEIRO PASSO PARA A DESTRUIÇÃO DO EIXO ROMA-BERLIM

Roma, 12 (Associated Press) — Nos circulos diplomaticos acredita-se que o accordo anglo-italiano será o primeiro passo para a destruição do eixo Roma-Berlim.

MUSSOLINI, DARA' PESSOALMENTE, AS BOAS VINDAS AO MINISTRO DA GUERRA BRITANNICO

Londres, 12 — (Por James C. Oldfield da Associated Press) — A Italia adeantou um gesto de amizade, antes mesmo da proxima assignatura do pacto com a Inglaterra, quando as noticias annunciaram que o sr. Mussolini daria as boas-vindas pessoalmente ao ministro da Guerra Britannico Sir. Leslie Hore Belisha que se sabe irá até Roma depois de inspeccionar militarmente a base de Malta. O ministro da Inglaterra viajará por via aérea deixando Malta no dia 16. Espera-se que elle conferencie com o Duce antes da sua partida para a Inglaterra, marcada para o dia 25. O gesto de amizade da Italia é um resposta ao gesto da Inglaterra fazendo o caso ethiope na Liga preceder á assignatura do pacto, com o seu pedido de hontem.

Espera-se que o proximo accordo anglo-italiano e que, por certo, mudará, radicalmente, o curso da diplomacia mundial, seja approvado finalmente amanhã, pelo gabinete Chamberlain.

Diz-se que o Duce fez sentir por intermedio do conde de Ciano ao embaixador Perth que a visita do ministro Hore Belisha, a primeira realizada por um membro do gabinete britannico em quasi tres annos, seria muito bem recebida.

O ministro da Guerra britannico reforçará as vantagens do entendimento anglo-italiano o qual, dizem as fontes diplomaticas, podia ser considerado o maior acontecimentos dos ultimos dois annos. Fontes bem informadas porém não ligavam a menor significação á visita de Lord Hore Belisha.

Alguns observadores affirmam que Neville Chamberlain que com o accordo anglo-italiano espera solidificar o seu futuro politico terá como emissario o seu ministro numero um que rivaliza com o Duce na sua energia dynamica.

Os mesmos observadores relembram tambem que Lord Belisha era citado como partidario de uma determinada politica exterior, e, ha tres semanas passadas era mencionado como um dos principaes descontentes do gabinete de referencia á conducta do sr. Chamberlain no Ministerio do Exterior e que redundou no afastamento de Eden, bem como com a conquista da Austria pelo Fuehrer. Dizem que a idéa da sua viagem a Roma nasceu na noite em que Hitler, com o cerimonial da sua jornada, lhe deu uma opportunidade para formar a sua impressão propria sobre a sinceridade do Duce, buscando a amizade com a Inglaterra. O lord Belisha partirá amanhã.

Fontes que merecem credito affirmam que é essencial para a Inglaterra convencer o sr. Mussolini da necessidade da cooperação anglo-italiana antes da visita de Hitler a Roma em maio.

O encontro entre os dois dictadores de facto da Europa provavelmente pesará na balança.

As mesmas fontes opinam que com o terceiro Reich ameaçando a paz européa como com agouro fizera a Allemanha Imperial durante os annos que precederam a guerra mundial, o sr. Mussolini estará collocado para escolher entre a Allemanha e o campo anglo-francez, quando elle receber a visita do seu companheiro de eixo.

Para Hitler a conquista da Austria terá o mesmo effeito no seu encontro com o Duce, que o esperado por Mussolini no seu entendimento com a Inglaterra. Ambos os movimentos foram planejados como uma troca de armas.

A maioria dos circulos affirma que Mussolini tem a chave da situação nas mãos. Os diplomatas acreditam que se elle pensa insistir em manter intacto o eixo Roma-Berlim, provalmente, elle terá permittido a Hitler dirigir o Reich eventualmente para o Mar Negro. Em troca, a Allemanha pode apoial-o obtendo uma expansão do imperio norte-africano, provavelmente á custa da França. Mas, mesmo que o seu crescente poderio conseguisse afastar todos os outros obstaculos, Hitler teria então que se encontrar com a Italia unicamente no seu caminho.

Diz-se que se o sr. Mussolini acceder em se juntar ao campo anglo-francez ou mesmo permanecer neutro o aspecto geral mudará grandemente. Accrescenta-se que é provavel neste caso que a Polonia, Rumania, Grecia e Yugoslavia que se ligarão ao eixo Londres-Paris forçarão a paz á Allemanha e a quebra do pacto anti-kominternico. Fontes bem informadas declaram ainda que o referido pacto é dirigido apenas contra a Inglaterra — unica nação que se oppoz ás aspirações imperialistas dos tres signatarios do pacto anti-homintern.

Acredita-se geralmente que o assentimento francez como um supplemento do pacto anglo-italiano será facilmente obtido.

Os diplomatas dizem que o accordo anglo-francez com Roma era a unica esperança para evitar uma guerra ainda maior e para a qual bastaria "um outro Sarajevo para o que Hitler estará prompto em dois annos." Dizia-se que emquanto que a força aérea italo-germanica era mais forte que a anglo-franceza, a Allemanha necessitava dois annos, no minimo, para poder rivalizar com o exercito de terra da França.

DINHEIRO ?
Penhores de Cautelas
Da Caixa Economica, machinas Singer e apolices ao portador.
Rua Luiz de Camões, 42.
B. MOREIRA & CIA.
(xxx)

O conflicto sino-japonez

HA, NO JAPÃO, UMA FORTE CORRENTE FAVORAVEL A UM ATAQUE IMMEDIATO Á RUSSIA

Tokio, 12 (Associated Press) — A guerra com a Russia é a preoccupação de varios leaders japonezes. Ha uma forte corrente no Japão favoravel a um ataque immediato á Russia baseada numa série de razões que apresentam o governo sovietico no actual momento como incapaz de fazer frente a uma offensiva rapida do Japão.

ESPERA-SE SEJA TRAVADA UMA GRANDE BATALHA NA PROVINCIA DE CHANTUNG

Shanghai, 12 (Associated Press) — Acredita-se que uma batalha de grandes proporções será travada dentro em pouco tempo na parte meridional da provincia de Crantung, ao meio do caminho entre a estrada de ferro de Tsinan a Tsingtao, e a estrada de Lunghai.

A vanguarda dos reforços nipponicos enviados de Tsingtao já tem travado sérios combates com os chinezes a uma distancia de cerca de quarenta milhas ao norte de Taierchwang, onde os chinezes teriam alcançado uma grande victoria.

CONTINUAM AS LUTAS NAS IMMEDIAÇÕES DE YIHSIEN

Shanghai, 12 (Associated Press) — Continuam as lutas sobre um extenso sector nas immediações de Yihsien, ao longo da estrada de ferro de Tientsin a Pukao, mas tanto os chinezes como os nippões se preparam ainda para um combate decisivo.

NÃO HA NENHUM OFFICIAL JAPONEZ ENTRE OS PRISIONEIROS

Shanghai, 12 (Associated Press) — Um porta-voz do exercito japonez declarou que os chinezes não tem nenhum official japonez como prisioneiro, depois de nove mezes de campanha, pois que nenhum delles foi aprisionado com vida. Esse mesmo observador adeantou que todos os officiaes do exercito imperial japonez mantém o juramento segundo o codigo dos samurais que obriga ao suicidio quando a captura é considerada inevitavel. No campo de batalha quando os officiaes cáem feridos e não podem mais se locomover, ou matam-se a tiros ou praticam o hara-kiri.

OS ESTADOS UNIDOS CONSTITUEM O FACTOR DECISIVO NO MOMENTO, DECLARA UM ALMIRANTE JAPONEZ

Tokio, 12 (Associated Press) — O contra-almirante Ishimaru que affirma estar dedicando todo o seu tempo, depois de reformado, ao estudo dos problemas navaes e politicos, declarou hoje em entrevista que as nações se acham presentemente na mesma situação em que estavam em 1914. Disse que a Inglaterra, a França e a Russia se acham de um lado, e a Italia, a Allemanha e o Japão de outro. "As forças estão quasi equilibradas. Penso que a primeira dessas duas trindades de nações atacaria o Japão agora, utilizando-se como pretexto da campanha da China, caso tivessem certeza do auxilio norte-americano. Assim sendo, os Estados Unidos constituem o factor decisivo no momento".

Declarou que por outro lado o Japão, a Allemanha e a Italia poderiam ser forçados a uma offensiva, caso os rivaes exercessem pressão. Ridicularizou a possibilidade de uma guerra só entre os Estados Unidos e o Japão.

Tokio, 12 (Associated Press) — "Está preparado todo o scenario para a irrupção de uma guerra mundial, que poderá occorrer em 1939", declarou hoje em entrevista o contra-almirante reformado Tota Ishimaru. E accrescentou que depende inteiramente dos Estados Unidos o adiamento dessa guerra por tempo indefinido.

Os Estados Unidos — disse — pelas allianças que porventura venham a escolher têm comsigo a chave do futuro, que decidirá se haverá ou não uma grande guerra. As maiores responsabilidades que jámais recairam sobre um povo, pesam agora sobre hombros norte-americanos, declarou".

SERINGAS
E AGULHAS
PARA INJECÇÕES
CASA MORENO
OUVIDOR, 142
(4087)

OS CHINEZES ANNUNCIAM A RETOMADA DE CHUFU

Shanghai, — *Quarta-feira*, 13 — (Associated Press) — Os observadores militares estrangeiros são de opinião que os japonezes estão em uma situação extremamente perigosa no sul dap rovincia de Shantung em visita dos persistentes contra-ataques dos chinezes que obrigaram os nipponicos a ficarem na defensiva em uma lingua que se desdobra por 250 kilometros.

Proseguindo em sua tactica aggressiva os chinezes accusam a reomada de Chufu, terra natal de Confucio, após um combate corpo a corpo com os imperiaes.

7 DE MAIO
sorteio de
18
CHEVROLETS
GRATIS
FASANELLO
AVENIDA — 110
AVENIDA — 147
SABBADO VENDEU FEDERAL
13357 dos 2.000 CONTOS
HOJE
500
CONTOS
7 DE MAIO
1.000 CONTOS
(4513)

Tem crescido "espectacularmente no Brasil" a cultura do algodão

Washington, 12 (Associated Press) — O dr. A. G. Black, chefe do Bureau de Economia Agricola, falando hoje na subcommissão de Finanças da Camara do Representantes teve ocasião de desenhar um panorama da situação mundial do algodão, esclarecendo que se tem registrado ultimamente grande augmento na producção de varios paizes. Depois de falar no crescimento das producção da India e da China, o dr. Black disse que esta cultura tem crescido "mais espectacularmente no Brasil".

Continuando em sua exposição o chefe do Bureau de Economia Agricola declarou textualmente: "sobre a Russia nós conhecemos pouca coisa, mas, provavelmente a producção da Russia e mesmo a da China pouco influirão nas cotações desse producto porque esses dois paizes não exportam quantidades apreciaveis, todavia, a producção commercial brasileira esta sim cresce bastante materialmente."

O sr. Black expressou a sua opinião de que o Brasil se tinha dedicado á cultura de algodão em substituição ao café, porém logo que se estabilizasse a posição do mercado do café então a producção do algodão, no Brasil, seria posta em cheque.

O sr. Black referiu-se depois a cultura do algodão em diversas outras nações sul-americanas relembrando o plano de colonização do Chaco, com o plantio do algodão que foi ideado ha uma dezena de annos atrás, pela Argentina, plano esse todavia, que não teve successo.

MAR-CA
FA-BRIL
DA
AURORA
MELHOR
CASIMIRA

(6916)

A SITUAÇÃO EM TUNIS

Tunis, 12 (Associated Press) — Grupos de nacionalistas pertencentes ás tribus em ebulição, cortaram hoje as communicações telephonicas e os cabos de energia electrica para as cidades de Monastir e Mokine, no interior. As patrulhas militares que estão montando guarda ao porto aprisionaram oito neodostour (nacionalistas) agitadores os quaes foram levados logo depois á corte civil que os condemnou a um anno de prisão.

A situação geral de Tunis é de calma mas as patrulhas continuam a circular pelas ruas guardando os quarteirões nativos. O residente geral francez suspendeu a ordem que prohibia aos nativos transitarem pelas ruas entre meia, noite e as quatro horas da manhã e permittiu que os cafés da cidade ficassem abertos até ás 2.30 da madrugada.

A guerra civil na Hespanha

Saragoça, 12 (U. P.) — As tropas do general Aranda, que operam em uma frente de dez kilometros a sudoeste de Morella, occuparam as elevações da região de Maestrazgo, mantendo todas as encostas que descem para o mar.

As columnas nacionalistas continuam a avançar de Turmell, Lagarila e Col del Sprats, que dominam a região de San Mateo, ao lado esquerdo da estrada de Vinaroz, bem como dos montes de Vallibona, ao lado direito da mesma estrada.

OS GOVERNISTAS REALIZAM UM MOVIMENTO HABIL NA FRENTE DE ARAGÃO

Barcelona, 12 (Irving Pflaum, correspondente da United Press) — O punhal legalista cravou-se, esta manhã, no coração do systema de communicações dos nacionalistas na frente de Aragão.

As forças governistas que mantinham as posições de defesa na margem do Ebro e em Cinca, realizaram um movimento habil. Em vez de enfrentar o inimigo do outro lado do rio, marcharam em direcção ao norte com tres objectivos. Um delles é a usina hydroelectrica de Sero, que fornece á Catalunha cerca de quinze por cento da energia. Um outro é Fraga, conhecida como a chave estrategica da frente central de Aragão e porta das estradas e ferrovias da Catalunha.

Se a cidade puder ser collocada ao alcance da artilheria governista, o avanço nacionalista a léste e ao norte da Catalunha poderá ser detido sem perda de forças e de tempo para os legalistas.

O terceiro motivo, talvez o mais importante, é deter o amplo movimento de flanco executado pelos nacionalistas que, da região de Lerida, ameaçam envolver a linha de defesa do Ebro pelo norte.

Os observadores consideram essa offensiva legalista como parte de um grande plano, sendo realizada antes que as tropas descansadas do general Franco iniciem o segundo ataque. Ao sul do Ebro, a desesperada resistencia das brigadas internacionaes impede o avanço da columna nacionalista na estrada de San Mateo a Vinaroz. Essa linha é considerada a mais vital para a defesa da costa.

Na estrada de Saragoça a Lerida, ao que se noticia, avança uma outra columna nacionalista. Reforços legalistas enviados para essa estrada esperam deter o avanço.

Os sectores do Ebro e do Cinca foram varridos; comtudo, o sul dos nacionalistas está exposto a ataques de retaguarda, e por esse motivo as tropas do general Franco têm que avançar vagarosamente.

No sector do extremo norte, reiniciaram-se as actividades em Sort. As linhas de defesa através das elevadas montanhas talvez sejam sufficientes para oppôr resistencia. Algumas forças republicanas da região estão em perigo de ficar isoladas; mas com a fronteira franceza nas proximidades, difficilmente serão capturadas em massa.

Varios milhares de voluntarios, operarios e soldados, chegaram á região. De accordo com os observadores, a luta trenou esses voluntarios mais ou menos sem pratica de combate.

Hoje ainda havia luz electrica em Barcelona, pelo menos com oitenta por cento do consumo normal. Os bondes e trens electricos estão trafegando com horarios reduzidos, levando superlotação. Os depositos de carvão estão cheios para occorrer a qualquer emergencia. A agua não foi limitada, correndo abundantemente.

CATI E OUTRAS ALDEIAS OCCUPADAS PELOS NACIONALISTAS

Barcelona, 12 (U. P.) — Uma testemunha ocular asseverou que os nacionalistas, com o emprego de liquidos inflammaveis, avançaram oito kilometros e occuparam Cati e outras aldeias nas proximidades de San Mateo.

Accrescentou a testemunha que os legalistas batiam em retirada em direcção ao mar.

"EL CAMPESINO" INSTA PARA QUE SEJA RENOVADA A RESISTENCIA AOS NACIONALISTAS

Barcelona, 12 (U. P.) — Em carta aberta dirigida aos srs. Azana, Companys e Negrin, respectivamente presidente do governo central, presidente da generalidad catalã o ministro da Defesa, Valentim Gonzalez, conhecido como "El Campesino" e commandante da 46ª divisão, instou no sentido de ser renovada a resistencia contra os nacionalistas, escrevendo: "Faremos de cada arvore da Catalunha um parapeito, de cada casa uma trincheira e de cada montanha um forte."

O EX-PRESIDENTE ALCALA' ZAMORA FAZ UM APPELLO EM FAVOR DA PAZ

Paris, 12 — (Por Ralph Heinzen, correspondente a United Press) — Nas vesperas do setimo anniversario da proclamação da republica na Hespanha, o seu primeiro presidente, sr. Alcalá Zamora, refugiado em Paris desde o inicio da guerra civil, publicou um appello em prol de uma proxima paz e aconselhou aos belligerantes a terminar com o conflicto para bem da Hespanha. Em declarações hoje feitas á United Press, o sr. Zamora disse: "Ha um anno asseverei que a paz era um dever para todos os hespanhoes. Hoje considero-a uma obrigação immediata. Appello, com toda a minha energia, para que as duas partes concluam a paz, porquanto a continuação da guerra somente pode conduzir a uma catastrophe e todos os hespanhoes devem evitar essa responsabilidade."

Não ha nenhum movimento a favor da paz, presentemente, e os governos europeus directamente interessados virtualmente restringiram os seus esforços visando uma mediação, ou apressar a terminação do conflicto por meio da retirada dos voluntarios estrangeiros.

O general Franco espera concluir a guerra antes do anniversario republicano, mas toda a linha dos Pyrineus até Morella esteve virtualmente estacionaria hoje, e as maiores actividades foram os contra-ataques dos governistas contra as pontes do rio Segre, a oéste de Fraga. Mais para o norte, as columnas de Navarra que operam em terreno difficil nos valles dos Pyrineus, avançaram na direcção das fronteiras franceza e andorrense, com o objectivo de tomar Seo de Urgel e fechar a porta para o territorio das duas republicas, e em Puigcerda. Os francezes observam o avanço em direcção a Andorra e preparam-se para intervir, se houver necessidade, afim de proteger a mais velha republica do mundo.

De outro lado, o presidente basco, sr. Aguirre, veiu de Barcelona, para Paris afim de combinar a eventual retirada de mais de duzentos mil refugiados bascos que ora se encontram nas provincias republicanas, onde procuraram refugio depois do desapparecimento da frente norte, no ultimo anno. O governo paraguayo offereceu-se para collocar varios milhares de agricultores bascos nos campos paraguayos, onde poderão cultivar o fumo e o algodão.

O offerecimento foi transmittido ao sr. Irujo, membro do gabinete basco, o qual o communicou ao presidente Aguirre, em Paris. Hoje os dois ministros bascos, srs. Leizaola e Aldasoro, visitaram o consul geral do Paraguay em Paris com o objectivo de discutir o transporte dos bascos para aquelle paiz.

Os bascos chegaram a entendimento com os catalães relativamente aos seus interesses regionaes e combatem os esforços do general Franco tendentes a nacionalizar a Hespanha e a revogar a sua autonomia especial ou privilegios regionaes. Se o avanço das forças nacionalistas forçar a evacuação basca da Catalunha, os bascos pedirão refugio para mais de duzentos mil refugiados a Valencia, mas o governo republicano euzkadi continua intacto e determinado a combater pelo autonomia basca.

A-VIDA-ASSIM-É-MELHOR
Fiiiique Riiiico
HOJE
500 CONTOS
LOTERIA FEDERAL

(xxx)

A DELIVRANCE DA PHARMACEUTICA CATHARINA DE CARVALHO

Nasceu na prisão a menina Maria Apparecida

Bello Horizonte, 12 (A. N.) — A attenção do publico que continua voltada para o caso da pharmaceutica Catharina Ribeiro de Carvalho, ha pouco julgada pelo Tribunal do Jury, foi despertada por mais um facto dentro do quadro da tragedia que o caso encerra. Catharina Ribeiro de Carvalho deu á luz uma creança que recebeu o nome de Maria Apparecida, na enfermaria-prisão do Prompto Soccorro Policial, onde Catharina se encontra detida e hospitalizada, devido aos lamentaveis acontecimentos de que resultou o assassinato do bacharel-sargento Mario Ribeiro. Absolvida unanimemente, ha tres dias, pelo Jury, deixou de ser posta em liberdade, porque a sua situação ainda depende do pronunciamento do Tribunal de Appellação.

EM TORNO DAS EXPORTAÇÕES DOS ESTADOS UNIDOS PARA A AMERICA LATINA

O sr. Cordell Hull contesta as declarações do prefeito de Nova York

Washington, 12 (U.P.) — O sr. Cordell Hull, secretario de Estado, contestou a asserção do sr. La Guardia, prefeito de Nova York, segundo a qual o commercio dos Estados Unidos na America Latina estaria perdendo terreno em virtude dos tratados de reciprocidade. O sr. Hull affirmou que o programma governamental tem dado e continuará dando resultados no futuro.

O secretario de Estado não commentou a suggestão do sr. La Guardia relativa ao financiamento das exportações dos Estados Unidos para a America Latina. Disse, comtudo, que a actual expansão dos negocios se basela na egualdade de tratamento e em um systema leal de negociar entre todas as nações, havendo declarado que, por conseguinte, o programma de amizade e cooperação constitue o unico caminho para a estabilidade da paz, da estructura internacional, da lei e da ordem.

Tratando da creação da "Delegação de Policia Continental"

O SR. CESAR GARCEZ EM BUENOS AIRES

Buenos Aires, 12 (U. P.) — O sr. Cesar Garcez, director geral de Investigações do Rio de Janeiro, fez uma visita de cortezia ao chefe de Policia.

Dado que os chefes de investigações da Argentina, Brasil, Chile e Uruguay estão de accordo quanto á creação de um Bureau de Policia Continental, o sr. Cesar Garcez conferenciará de um momento para outro com as autoridades, afim de concretizar esse proposito.

Segundo se assignala, a creação do referido Bureau deverá ser approvada officialmente pelos respectivos governos, sendo que o da Argentina ainda não o fez.

Buenos Aires, 12 (Associated Press) — O dr. Manoel de Freitas Cesar Garcez, director geral de investigações da Policia do Rio de Janeiro, que ora se encontra em visita a esta capital, deixou hoje cedo a sua residencia, no City Hotel, afim de iniciar as conversações preliminares com os altos funccionarios policiaes da Argentina, sobre o convenio das policias sul-americanas, que creará a "Delegação de Policia Continental".

O delegado da policia carioca almoçou com alguns representantes da policia portenha, tendo feito depois varias visitas.

O dr. Cesar Garcez, acompanhado pelo commissario Ruiz Manzano, posto á sua disposição pelas autoridades policiaes argentinas, visitou o Departamento Central de Policia, onde conversou amistosamente com o chefe de Policia, general Sabalain.

Após a visita ao Departamento Central, a autoridade brasileira se dirigiu á embaixada do seu paiz, realizando em seguida um passeio pelos logares mais aprazíveis desta capital.

O CAPITÃO FILINTO MULLER SUGGERE A CREAÇÃO DE UM "ALBUM"

Buenos Aires, 12 (Associated Press) — Segundo se soube em circulos brasileiros, nas conversações finaes aqui realizadas hoje nas quaes ficou estabelecida a creação da "Delegação de Policia Continental" foram apresentadas as suggestões que o capitão Filinto Muller, chefe de Policia do Rio de Janeiro, sobre "a creação de um album de varios volumes attendendo cada um ás diversas modalidades criminaes que possam interessar aos paizes participantes daquella delegação, taes como as que dizem respeito a ladrões, falsarios, contrabandistas, traficantes de toxicos e entorpecentes, proxenetas, communistas, anarchistas e varios outros delinquentes".

O dr. Cesar Garcez, que aqui veio como representante da Policia do Rio de Janeiro, declarou que a iniciativa agora tomada pelas policias da Argentina, Brasil e Chile, têm como objectivo principal assegurara por uma fórma mais efficiente a defesa da sociedade contra as actividades criminosas, através de um auxilio mutuo mais desenvolvido entre as policias do continente, com vantagens grandemente compensadoras.

O representante da policia carioca aproveitou o ensejo para salientar as facilidades concedidas pelos tratados diplomaticos firmados entre as nações européas ás actividades policiaes para a extradicção de criminosos, permittindo ao tribunaes o desenvolvimento de uma acção social defensiva inteiramente efficiente. Ao contrario disto, na America são enormes as difficuldades encontradas nesse terreno, difficuldades essas creadas não apenas pela ausencia de tratados entre as nações continentaes como tambem pela deficiencia fartamente verificada no intercambio entre as diversas policias. Além disso, as facilidades que os criminosos encontram para o ingresso no territorio de varias nações sul-americanas, notadamente o Brasil, vem augmentar ainda mais os prejuizos causados pelo desenvolvimento crescente da delinquencia entre nós.

De accordo com as declarações do dr. Cesar Garcez, é de immediata necessidade o desenvolvimento do intercambio entre as policias americanas juntamente com uma união de vistas sufficientemente capaz de impedir o desenvolvimento da actividade anti-social dos criminosos internacionaes, e que venha supprir da alguma fórma a deficiencia que se encontra nos nossos tratados.

Passando depois a referir-se ás suggestões da policia brasileira á creação daquella delegação, o dr. Cesar Garcez — autor das mesmas — declarou que a organização daquelle album prevê a remessa no escriptorio central da delegação, de photographias, individuaes dactyloscopicas, e informações sobre os antecedentes e habitos dos criminosos para ser devidamente catalogados nos albuns de cada uma das especialidades criminaes, rigorosamente eguaes para todas as policias integrantes da delegação.

Nessas condições desde que houvesse a necessidade de uma informação qualquer sobre um ou mais dos criminosos fichados bastaria mencionar em codigo o numero e a pagina do volume correspondente para que se tenha de prompto a mais completa identidade do delinquente procurado. Além disso, a uniformidade das collecções viria simplificar e facilitar de maneira notavel os entendimentos constantes que se fazem mistér entre as policias integradas na "Delegação de Policia Continental".

APPROVADO O ACCORDO POLICIAL ENTRE OS PAIZES DO A. B. C.

Buenos Aires, 12 — (Associated Press) — Acaba de ser annunciada a approvação do accordo policial effectuado entre os paizes do A. B. C., Argentina, Brasil e Chile, que vem dar corpo á idéa da legação de policia continental. Esse accordo deve ser agora devidamente approvado pelos representantes diplomaticos daquelles tres paizes.

Soube-se tambem que será feito um convite ás demais nações sul-americanas para que adhiram á creação daquelle organismo de controle.

O REPRESENTANTE DA POLICIA CHILENA APPROVA A MEDIDA

Buenos Aires, 12 — (Associated Press) — Soube-se hoje officialmente que o sr. Waldo Palma, chefe de investigações da policia chilena, approvou o convenio das policias sul-americanas para a creação da "delegação de policia continental".

O representante da policia chilena está ultimando os seus estudos sobre o assumpto afim de que a assignatura final do accordo que crêa aquelle organismo de controle seja agora conseguida através das vias diplomaticas usuaes.

VAE TAMBEM ENTABOLAR NEGOCIAÇÕES COM AS AUTORIDADES URUGUAYAS

Buenos Aires, 12 — (Associated Press) — O dr. Cesar Garcez, director geral de Investigações da Policia do Rio de Janeiro, deu hoje por encerrada a missão official que o trouxe a esta capital e que diz respeito a creação da "delegação de policia continental".

Entretanto, o dr. Cesar Garcez permanecerá descansando em Buenos Aires, até o proximo sabbado, dia 16, quando sairá para Montevidéo onde permanecerá pelo espaço de tres dias afim de entabolar negociações com as autoridades policiaes do Uruguay sobre o mesmo assumpto.

O SR. GARCEZ VISITA O TUMULO DO CORONEL GARCIA

Buenos Aires, 12 — (Associated Press) — As autoridades policiaes desta capital offereceram hoje um almoço em homenagem ao dr. Manoel de Freitas Cezar Garcez, realizado no Plaza Hotel.

Depois do almoço o dr. Cezar Garcez compareceu ao cemiterio de Chacarita, onde, em nome do capitão Filinto Muller, chefe de Policia do Rio de Janeiro, depositou uma rica corôa de flores na sepultura do coronel Garcia, ex-chefe de policia de Buenos Aires.

COMO FICARA' CONSTITUIDA A "DELEGAÇÃO DE POLICIA CONTINENTAL"

Buenos Aires, 12 — (Associated Press) — Na visita que fez hoje ao general Sabalain, chefe de policia de Buenos Aires, o dr. Manoel de Freitas Cezar Garcez, entregou-lhe as credenciaes que trouxe do capitão Filinto Muller, chefe de policia do Rio de Janeiro, que lhe conferem os poderes competentes para negociar em nome da policia brasileira a realização do convenio policial que vem crear a delegação de policia continental.

Dando cumprimento á missão de que fôra incumbido, o dr. Cezar Garcez deu hoje por terminado o accordo que reune as policias da Argentina, do Brasil, e do Chile, na constituição daquella nova organização policial sul-americana. A parte policial desse accordo ficou perfeitamente estabelecida dentro da melhor harmonia dos pontos de vista dos representantes policiaes dos tres paizes interessados.

De accordo com as informações obtidas de uma certa fonte chegada ao dr. Cezar Garcez, o convenio hoje approvado estabelece que a referida delegação tenha sua séde nesta capital sob a presidencia nata do representante argentino, que neste caso é o commissario Miguel A. Viancarlos, chefe de investigações da policia portenha.

A "Delegação de Policia Continental" ficará constituida por tres secções principaes a saber: informações e documentação, delictos communs e contrabando, e movimentos trabalhistas e social. A primeira dessas secções ficará encarregada além do mais, da elaboração de um serviço completo de informações sobre paradeiros de pessoas procuradas e assentamentos de natureza puramente policial, devendo ainda exercer o contrôle sobre o movimento de passageiros entre os paizes interessados. A segunda, possuirá um fichario classificado por especialidade e por paiz, de todos os criminosos que já tenham soffrido duas ou mais condemnações por delictos communs, excepção feita para aquelles que a isso foram levados por imprudencia ou por quaesquer outros motivos plenamente justificaveis. Esta secção ficará ainda encarregada de fornecer copias dos promptuarios dos proxenetas, amoraes, e contrabandistas de toxicos. A ultima daquellas secções, e talvez a mais importante de todas, abrangerá todos os sectores do movimento social inclusive leis trabalhistas e sociaes de cada paiz, média de salarios, custo de vida, força e organização de cada paiz no tocante ao socialismo, anarchismo, syndicalismo e communismo. Caberá ainda a este departamento da futura organização o archivamento e classificação de todas as publicações, bibliographia, folhetos, pamphletos, ou quaesquer outros materiaes, legaes ou não, produzidos sobre o assumpto.

Auxiliando a acção dessas tres secções principaes, a "Delegação de Policia Continental" terá ainda os departamentos de photographia, correspondencia, fichario internacional, e estatistica e archivo. Todas essas secções e departamentos ficarão subordinados á duas sub-secretarias sob o contrôle de uma secretaria geral que por sua vez dependerá directamente do corpo de delegados, ou seja dos representantes de cada um dos paizes que adheriram ao convenio.

Por fim, a delegação terá tambem á seu serviço um "Bureau Geral de Imprensa", onde um corpo especial de traductores ficará encarregado do exame dos jornaes de todo o mundo, especialmente os da America do Sul, classificando-os da devida fórma. Para que esse bureau possa ficar completamente ao par de toda a imprensa em geral, principalmente da do nosso continente, cada um dos paizes signatarios do convenio compromette-se a enviar á delegação dois exemplares de cada jornal de primeira ordem que se publique não sómente nas capitaes como tambem nas mais importantes cidades do interior.

As despesas com a installação e manutenção da delegacao, segundo ficou estabelecido, serão divididas em partes eguaes entre os paizes paticipantes.

SOCIEDADE DE MEDICINA E CIRURGIA DO RIO DE JANEIRO

Com uma numerosa assistencia, a Sociedade de Medicina e Cirurgia do Rio de Janeiro realizou a sua segunda sessão ordinaria do corrente anno. Presidiu-a o dr. Waldemar Berardinelli.

No expediente, o dr. Rolando Monteiro, requereu se consignasse em acta dois votos de congratulações com o presidente da casa: pela sua eleição para membro da Sociedade de Cardiologia de Paris e pelo facto de haver o professor Martagão Gesteira, cathedratico da Universidade do Brasil, expontaneamente reconhecido que a prioridade do uso do fermento lactico nas nephroses lipoidicas cabe ao presidente da Sociedade. "Tal acontecimento, a par da justiça que denota, trás a consagração de um mestre respeitavel para um recurso therapeutico de grande vantagem clinica.

ECZEMAS TRATADO PELOS BALSAMICOS

Ainda no expediente, o professor Godoy Tavares, exhibindo o doente, apresentou um caso de eczemas que vae tratar pelos balsamicos, afim de que os collegas apreciassem o effeito dessa therapeutica que elle classifica de a mais efficaz da medicina. Pediu o orador a attenção dos presentes para o effeito constrictor que se verifica. Diz ainda, que a acção constrictora dos balsamicos, fel-o reflectir sobre a influencia decisiva da circulação para o effeito therapeutico, isto é, a acção therapeutica, está na dependencia da maior ou menor irrigação, constricção maior ou menor hemolymphatica. Continuando, affirma que, com essas bases, se podem crear novos meios therapeuticos. Por exemplo; a ergotina e todos os constrictores serão applicaveis nos estados inflammatorios, etc. Commentou a communicação o dr. Aurelio Vianna.

O CRESCIMENTO DO QUADRO DE SOCIOS

A seguir, o presidente alludiu ao grande numero de propostas para novos socios effectivos que estão chegando á Secretaria, o que revela o conceito, a sympathia de que a Sociedade de Medicina e Cirurgia do Rio de Janeiro goza no seio da classe. Com o intuito de ainda mais augmentar o quadro social, o dr. Berardinelli lembra que a Sociedade crie um premio destinado ao titular que apresente, durante o anno, o maior numero de propostas aceitas.

PREMIOS E CONDIÇÕES PARA OBTEL-OS

A assistencia approvou, depois, a relação dos premios que serão distribuidos no presente anno pela Sociedade de Medicina e Cirurgia do Rio de Janeiro:

a) — Dois premios de 1:000$, cada um, offerecidos pelo sr. Felix Hasson, em nome da firma Lutz, Ferrando & Cia., Ltda. destinados, ao melhor trabalho sobre ophtalmologia e outros para o melhor trabalho sobre cirurgia geral, que sejam lidos, em sessão durante o anno social;

b) — Dois premios de 1:000$000 cada um, offerecidos pela Casa Merck e destinados, um, ao melhor trabalho sobre urologia, e outro, para o melhor trabalho sobre gynecologia, lidos em sessão durante o anno social;

c) — Um premio de 1:000$000, offerecido pelas Drogarias Sul-Americanas, para o melhor trabalho sobre nutrição, lido, em sessão, durante o anno social;

d) — Um predio de 2:000$000, offerecido pelo sr. Mario de Oliveira, para o melhor trabalho sobre tuberculose, lido em sessão, durante o anno social.

Todos os trabalhos lidos, durante o anno, em sessão da Sociedade, estarão automaticamente inscriptos; não ha necessidade de inscripção especial.

Sómente os membros da Sociedade que estiverem no gozo de seus direitos poderão concorrer aos premios.

Só serão levados em consideração os trabalhos que sejam entregues á Mesa, após a sua leitura. A publicação posterior desses trabalhos em revistas ou jornaes, em nada prejudica o seu julgamento.

INFARTOS DO MIOCARDIO

A ordem do dia constou da "hora dirigida", da qual foi relator o dr. Magalhães Gomes. O assumpto em téla era o infarto do miocardio.

Occuparam a tribuna os drs. Magalhães Gomes, que falou sobre "Syndromes vasculares do coração: alguns aspectos da pathologia coronaria"; R. Laclette, que desenvolveu o thema "A dôr cardiaca"; Nelson Botelho Reis, que discorreu em torno da "Insufficiencia coronaria". Todos demoraram largamente com a palavra, esplanando o assumpto e documentando-o por meio de radiographias e schemas. O thema continuará a ser exposto na futura sessão.

A ASSISTENCIA

Deixaram seus nomes no livro de presença os socios, drs.: W. Berardinelli, Aurelio Vianna, Estellita Lins, W. Paixão, Manoel de Abreu, Cruz Lima, Rolando Monteiro, A. Ibiapina, Pitanga Santos, Ulysses Vianna Filho, R. Laclette, Aecio Villares, Aresky Amorim, Nicandro Bittencourt, Luiz Capriglioni, Neves-Manta, Oscar Ferreira Junior, etc.

RAUL POMPÉA

O 75.° anniversario de nascimento do autor de "Atheneu"

Passou, hontem, quasi que despercebido, o 75° anniversario de nascimento de Raul Pompéa, o grande escriptor nacional tão prematuramente desapparecido.

Fruto de uma extraordinaria e complexa organização de artista, a personalidade de Raul Pompéa, nascido ha 75 annos, no dia 12 de abril de 1863, no municipio de Angra dos Reis, tem a sua projecção nas letras patrias marcada desde as suas primeiras manifestações, adivinhando-se já no ensaista, de "Uma tragedia no Amazonas", obra dos 17 annos, o escriptor de raça que havia de mais tarde conquistar um dos logares mais brilhantes ao lado dos autores brasileiros.

"Uma tragedia no Amazonas", publicado em 1880, "Canções sem metro", em 1881, e finalmente "O Atheneu", considerado uma das obras primas da literatura nacional pelo seu estylo agradavel e desataviado e o sentido humano de sua essencia, publicado em 1888, constituem tres momentos de evolução e affirmação intellectual de Raul Pompéa, caracterizados por um traço original e superior que se assignala ainda em sua obra esparsa em jornaes e revistas.

Espirito formado nos dias de grande agitação que precederam a quéda do Imperio no Brasil, o illustre escriptor fluminense, estudante ainda, foi um dos mais ardorosos lutadores na campanha abolicionista, recebendo e propalando mais tarde, com o mais vivo enthusiasmo, as palavras de ordem da democracia da Republica, a cujo serviço deixou seu nome estreitamente ligado ao movimento estatistico no Brasil, como director de estatistica do "Diario Official" e da "Bibliotheca Nacional".

No dia 24 de dezembro de 1895, uma neurasthenia pertinaz transformou em suicida a mão que durante quinze annos de actividade havia enriquecido as nossas letras de suas mais brilhantes paginas, encerrando assim uma das mais fulgurantes carreiras literarias do seculo passado no Brasil e um justo motivo de orgulho e admiração dos fluminenses.

O Dia Pan-Americano

Commemora-se hoje uma data festiva para os paizes da America, o "Dia Pan-Americano".

Instituida para ter uma significação que rapidamente adquiriu — o de dia em que todas as nações do Novo Continente confraternizam — essa data bem exprime o elevado ideal que serve de base ao pan-americanismo e que é de bom entendimento e firme amizade entre os povos que vivem nesta parte da Terra.

Hoje, justamente quando mais se differenciam as condições internacionaes entre o Velho e o Novo Mundo, adquire essa commemoração sentido ainda mais accentuado e elevado, porquanto mais evidente se torna a necessidade de ser mantida e desenvolvida a politica de lealdade e de paz que vem imperando em nosso Continente.

O "Dia Pan-Americano" é, pois, aquelle na qual mais intensamente do que nos demais os povos americanos fundirão os respectivos pensamentos num só anhelo — o da sua união em torno do sentimento da concordia continental.

AS ESCOLAS MUNICIPAES COMMEMORARÃO HOJE O "DIA PAN-AMERICANO"

Por decisão do director do Departamento de Educação da Prefeitura, dr. Mario Casasanta, as escolas municipaes commemorarão hoje o "Dia Pan-Americano". Para esse fim os professores realizarão palestras, elucidadas com gravuras, em que exporão o sentido do *Dia Pan-Americano* e ministrarão aos alumnos conhecimentos attrahentes sobre as nações do Novo Continente, sempre tendo em vista o principio da solidariedade americana.

Com essa feliz iniciativa da Prefeitura ter-se-á a mais efficiente commemoração da data de hoje, pois nada frutificará como a semente lançada no espirito infantil. Assim se conseguirá formar gerações de brasileiros que saberão unir ao amor patrio o sentimento da amizade pelas nações americanas, com o que se estabelecerá uma educação firmada nos ideaes do pan-americanismo sem prejuizo, no entanto, do sadio patriotismo.

AS COMMEMORAÇÕES, EM NOVA YORK, DO "DIA PAN-AMERICANO"

Nova York, 12 (U. P.) — Mil e duzentos estudantes da Universidade de Columbia e diversos notaveis pan-americanistas encheram hoje o Theatro Mac-Millan, realizando imponente cerimonia commemorativa do "Dia Pan-Americano".

O embaixador de Cuba, sr. Pedro Martinez Fraga, e o presidente da Pan-American Society foram os principaes oradores, falando sobre assumptos educacionaes. O programma da commemoração comprehende irradiações musicaes por ondas curtas ás 20 e ás 22 horas, tempo do léste, pela estação W3XAL na frequencia de 6.100 kilocycles, onda 49.18 metros.

COMO FALOU O EMBAIXADOR DE CUBA

Nova York, 12 (U. P.) — Falando perante uma assistencia de 1.200 estudantes da Universidade de Columbia, no Theatro McMillan, o embaixador de Cuba, sr. Pedro Martinez Fraga, concitou a nova geração dos Estados Unidos a conservar os principios da democracia, que fazem com que o hemispherio occidental seja a "esperança do Mundo".

Referindo-se ao desenvolvimento do pan-americanismo que, em sua opinião, "não é facil, nem agradavel" o sr. Martinez Fraga disse que a conferencia de Montevidéo havia occasionado "uma extraordinaria alteração na politica externa inter-americana, introduzida pelo sr. Roosevelt", porque emquanto os Estados Unidos antigamente mantinham que a politica de pan-americanismo se devia limitar a problemas economicos, agora passaram a incluir aspectos politicos, instituindo a politica de boa vizinhança, tendo como resultado os Estados Unidos auxiliarem a solução dos casos de Leticia, do Chaco e recentemente das disputas sobre fronteiras entre a Republica Dominicana e o Haiti.

O orador relembrou que, coincidindo com a conferencia de Montevidéo — e talvez com maior significação do que esta — se verificou a revogação da emenda Platt de 29 de maio de 1934, depois da qual foi instituida a politica de reciprocidade e foi concluido com Cuba o primeiro tratado na base de reciprocidade, terminando assim o seu discurso: "Deste modo e seguindo a doutrina ou politica pan-americana, os americanos dão um testemunho de sua solidariedade pela paz e dão um exemplo sem egual ao mundo."

Depois das barcas, os bondes

Estamos informados que a Cantareira, após o exito alcançado com o augmento das passagens das barcas, volta as suas vistas para a extincção gradativa dos chamados pontos de 100 réis, creando bondes directos para os varios bairros de Nictheroy, em determinadas horas.

Nessas condições, os bondes onde ha mais passagens só dariam a vantagem da viagem em secções de 100 réis de hora em hora, durante o dia.

Em compensação, a Cantareira está disposta a estender seus trilhos até a Engenhoca, e á Covanca em Neves, outro ramal circular da Ponta da Areia pela Ponta da Armação, bem como o prolongamento das linhas do Viradouro, até Pendotiba e do Fonseca até o Baldeador, attendendo desse modo as aspirações dos moradores desses prosperos suburbios, bairros, e redondezas de Nictheroy, e São Gonçalo.

A VIDA SOCIAL

Santos Dumont na Academia

Para ser candidato á Academia Franceza, Vigny sujeitou-se a algumas humilhações que ficaram memoraveis. O poeta era homem de orgulho excepcional. Quando começara a envelhecer, ensurdeceu. Atacado de neurasthenia, misanthropo mesmo, isolou-se da sociedade parisiense. Separou-se até dos seus melhores amigos, um dos quaes, Sainte-Beuve, contou pormenorizadamente as diligencias penosas do autor de Cinq-Mars para succeder, na Casa de Richelieu, ao velho publicista Etienne. Obrigado a visitar os academicos-eleitores, pedindo-lhes os votos, Vigny bateu á porta de Royer-Collard. O philosopho e professor de moral, bastante encanecido, quasi não o recebeu. Afinal, porque o joven romantico insistisse muito, Royer-Collard o attendeu, mas de maneira indelicada.

— Sou autor de varios livros e diversos dramas já representados, declarou-lhe o pretendente.

— Não leio mais, senhor, respondeu-lhe o dono da casa. Na minha edade, os homens relêem. Além disso, nunca vou ao theatro.

Pobre Vigny! Saiu dali acabrunhado. E' verdade que conseguiu o apoio do philosopho; mas nunca lhe perdoou a tortura.

Recordo o episodio, a proposito da eleição de Santos Dumont para a nossa Academia. Homero Pires era candidato á vaga de Graça Aranha. Com elle, concorriam Raymundo de Moraes e mais dois ou tres cavalheiros, cujos nomes não guardei. Isso em fins de 1931. A maioria dos academicos haviam-se compromettido a suffragar o nome do critico-biographo de Junqueira Freire. De resto, Homero Pires, tendo outros trabalhos na sua bagagem literaria, podia aspirar á illustre Companhia.

A' ultima hora, entretanto, Fernando Magalhães e Olegario Marianno lembraram-se de Santos Dumont. O Pae da Aviação achava-se na Europa. Fernando e Olegario providenciaram. Veiu de Ortez um telegramma assignado Santos Dumont e dirigido erradamente a um instituto qualquer, que não era a Academia, apresentando-se. Ora, os estatutos desta exigem que o pretendente a ella se dirija, mencionando as obras publicadas. Santos Dumont não fez nada disso. Não tinha, sequer, um livro conhecido. Mas a mesa da Academia acceitou sua apresentação. O Pae da Aviação é que não concordou. O telegramma não era delle. Tanto que mandou mais dois, contestando. Não era, não desejava ser candidato. Apezar de tudo, elle foi eleito, com grande surpresa sua.

Foi uma escolha forçada. Em 1840 ou 1844, Vigny, um dos mais brilhantes espiritos do Romantismo francez, que elle ajudou a fundar, insistia, supplicava para ser immortal. Em 1931, Santos Dumont declinava dessa honra. No minimo isso prova que, ao contrario do que pensava Anatole France, as Academias não são a mesma coisa em toda parte...

João Paraguassú

Para o Album de Mlle...

A INEVITAVEL

Nem tudo por esperar
nos vem ás mãos, com presteza.
A morte, ninguem espera,
mas ella vem com certeza.

Hermeto Lima

— O melhor é não ter fé, não crêr, não esperar. O homem seria feliz se entrasse na vida, libertando-se do fardo da esperança.

BENAVENTE — *Vulgaridad.*

Fino relogio Masson
para maior realce do seu gracioso pulso.
Em caixa toda de aço inoxidavel.

COM CERTIFICADO DE GARANTIA
CASA MASSON
A CASA DOS BONS RELOGIOS
Ouvidor, 91

(4501)

Fluminense F. C.

Está sendo aguardado com enthusiasmo, pelos seus associados e familias, o baile que o Fluminense F. Club promoverá no dia 16 do corrente, sabbado de Alleluia.

A secção social organizou um programma com varias attracções e tem-se esmerado nos preparativos da bella festa, que, certamente, terá a magnificencia e o brilho que emprestam, sempre, especial relevo ás elegantes reuniões sociaes do Fluminense.

E', pois, de prever que o baile de Alleluia promovido pelo tricolor alcance exito.

Traje para senhoras: *soirée*, permittindo-se fantasia de luxo. Para cavalheiros: a rigor ou branco.

As mesas são reservadas antecipadamente.

Dr. Jayme Poggi Molestias senhoras. Operações - 2.as, 4.as, 6.as, das 16 ás 18 hs. Av. Rio Branco n.º 257.
(R 24344)

Tijuca Tennis Club

Do programma social do Tijuca Tennis Club, deste mez, destaca-se o baile de Alleluia, a realizar-se no proximo sabbado, 16, das 11 horas da noite, ás 4 horas da madrugada. Para essa festa do club cajuti, está sendo preparada a sua séde, com original illuminação.

Tanto o salão nobre como o gymnasio de sports ostentarão ricas decorações. As dansas serão animadas por duas *jazz-bands*.

Variada ceia será servida no salão nobre. O traje será o de rigor, qualquer, ou fantasia de luxo.

America F. C.

O departamento social do America F. Club está tomando todas as providencias para que o baile de Alleluia, que será realizado das 11 horas da noite ás 4 horas da madrugada, com o concurso de uma *jazz-band*, alcance exito sem precedentes.

Entre outros attractivos que offerecerá essa festa, consta o sorteio de uma joia entre as senhoritas e senhoras que comparecerem ao baile. Outro acontecimento, que, por certo, concorrerá para dar realce ao baile de Alleluia do America, é o que diz respeito com a proclamação de "Miss America", de accordo com o concurso promovido.

O traje será a rigor, sendo tambem permittido o branco a rigor.

Casa Allemã
Cobertores
Um bom agasalho garante um somno tranquillo nas
NOITES FRIAS
Schaedlich, Obert & Cia. Ouvidor - Gonçalves Dias
(XXX)

Natalicios

Completou hontem, mais um anniversario, o coronel Mendonça Lima, ministro da Viação e Obras Publicas. O anniversariante, por esse motivo e principalmente para furtar-se ás innumeras homenagens que lhe seriam prestadas, não compareceu ao gabinete, conservando-se em sua residencia, o que, entretanto, não impediu que ali fossem ter todos os seus amigos e elevado numero de admiradores.

— Faz annos, hoje, a sra. Ernesta von Weber, medica allemã, residente nesta capital.

— Faz annos amanhã, o academico Helio Klaes, funccionario da Caixa Economica e filho do nosso antigo collega de imprensa, Aldo Klaes.

Almoços

Os amigos, collegas e admiradores do engenheiro Ulpiano de Barros, pelo motivo do primeiro anniversario de sua actuação no cargo de director do Dominio da União, resolveram offerecer-lhe, no proximo dia 23, um almoço nos salões do Automovel Club do Brasil.

Já adheriram á homenagem as seguintes pessoas: Manuel de Oliveira Marques, Alcides Carneiro, Ferreira de Souza, Alexandre Plemont, Wlademir Alves de Souza, Nestor de Mello e Albuquerque, Hortencio Alcantara, Waldemar Ferreira Braga, Moacyr Saboia Santos, Ovidio Gil, Luiz Nogueira de Paula, Enéas Silva, Odorico de Faria, Alberto Bevilacqua, J. B. Alencastro Massot, Homero Duarte, Pinto do Carmo, Manuel Nogueira de Paula, Alvaro de Souza Bastos, Sylvio Fróes, Antonio Figueiredo Reis, Aristides Figueiredo, Benedicto de Oliveira Leite, Archelau Moraes, Humberto de Almeida, Arnaldo Fé Pinto, José Favello Junior, F. Sampaio, João de Góes Tojal, Eugenio Graça e outros.

As listas de adhesões encontram-se nas portarias do Automovel Club do Brasil, do Club de Engenharia e do "Jornal do Commercio".

— A Associação dos Artistas Brasileiros promoverá, no proximo dia 21, quinta-feira, á 1 hora da tarde, no Restaurante "Carlton", á Avenida Atlantica n.º 434, posto 3, o seu tradicional almoço annual de confraternização, com a presença das autoridades do paiz, do corpo diplomatico, jornalistas, grande numero de socios e pessoas que acompanham as iniciativas daquella festejada entidade. Durante o almoço será feita a leitura do programma traçado para o corrente anno. Esta memoravel tarde de arte, será filmada e irradiada para todo o Brasil.

C. R. Guanabara

O Club de Regatas Guanabara fará realizar no proximo dia 16, sabbado de Alleluia, das 11 horas da noite, ás 4 horas da madrugada, um baile. O ingresso será feito mediante apresentação da carteira social com o recibo do mez corrente. Traje de passeio ou fantasia.

Homenagens

O tenente coronel Humberto Sosa Molina, por ter deixado as funcções de addido militar da Republica Argentina em nosso paiz e ter de regressar nestes proximos dias á sua patria, receberá uma demonstração de apreço dos seus camaradas do Exercito Brasileiro, concretizada na realização de um almoço que terá logar hoje, quarta-feira, na séde do Jockey Club Brasileiro. Essa festa de camaradagem militar e cordialmente continental revestir-se-á de grande brilhantismo. Falará, offerecendo a homenagem, o general Góes Monteiro, chefe do Estado Maior do Exercito.

— Os amigos, admiradores e collegas de imprensa do sr. José Queiroz Lima, desejando commemorar a sua nomeação para director da Secretaria do Palacio do Cattete, vão offerecer-lhe, no proximo dia 27 do corrente, um almoço no Automovel Club do Brasil. As listas para as adhesões são encontradas no Palacio do Cattete, com o sr. Geraldo Mascarenhas, na 4.ª Pretoria Civil, Cartorio Pessoa e na portaria do Automovel Club.

— Regosijados com a sua investidura para inspector do Ensino Secundario, os amigos e collegas do dr. Ruy Lima e Silva vão offerecer-lhe, no dia 25 do corrente, um almoço no Automovel Club do Brasil. As listas estão no Club de Engenharia, Syndicato Nacional de Engenheiros e Escola Polytechnica.

Instituto Historico

Realiza-se hoje, ás 5 horas da tarde, a assembléa geral convocada para a elevação a grande benemerito, de um socio benemerito. E' preciso, na conformidade dos Estatutos, a presença de vinte e um socios para realização da assembléa.

Seguir-se-á a esta, uma conferencia do socio effectivo dr. Rodrigo Octavio Filho, sobre *O Dia das Americas*.

Conferencias

O dr. Ivan Lins fará, no dia 19, ás 5.30 horas da tarde, no salão da Academia Brasileira, uma conferencia que será presidida pelo professor Afranio Peixoto.

O programma é subordinado ao thema *O Humanismo e o plano nacional de educação*".

Occupará, hoje, a tribuna da séde do Centro de Daniel, á rua Barão de Cotegipe n.º 75, em Villa Izabel, o nosso collega de imprensa, dr. F. Martins Barcellar, que dissertará sobre assumpto da doutrina.

A conferencia é publica e terá inicio ás 9 horas da noite.

DR. SAMUEL KANITZ
CLINICA DE VIAS URINARIAS
COM PRATICA DOS HOSPITAES DE VIENNA E BERLIM
Especialista em Rins, Bexiga, Prostata, Urethra e doenças de senhoras.
Consultorio - Rua da Assembléa, 15 A, 2º andar. Tel. 42-3531.

Viajantes

Seguiu, pelo *Neptunia*, para a Italia, em viagem de estudos, commissionado pelo Ministerio da Agricultura, o dr. Fernando Costa Filho, recentemente contratado para o Serviço do Fomento do Trigo e ex-official de gabinete do actual ministro da Agricultura. Com essa viagem, muito terá que lucrar a campanha do Trigo, agora em fóco, no Ministerio ao qual pertence.

— Embarca, hoje, para São Paulo, o general Deschamps Cavalcante, ministro do Supremo Tribunal Militar. O general passará, na capital paulista, os dias da semana santa.

— Embarca, hoje, no *General Artigas*, afim de assumir o seu posto em Hamburgo, o consul geral Joaquim Antonio de Souza Ribeiro, acompanhado de sua familia.

O consul Souza Ribeiro, que exerceu as funcções de official de gabinete do ministro Macedo Soares e de chefe de gabinete do ministro Pimentel Brandão, é uma das figuras de realce do corpo consular brasileiro, dedicando-se a assumptos economicos e administrativos, de que é conspicuo technico.

— Procedente dos Estados Unidos, com escalas pelos portos do Norte do Brasil, amerissou hontem, no Aeroporto Santos Dumont, um hydro-avião da linha internacional da Pan American Airways, trazendo os seguintes passageiros para esta capital:

De Honolulu', no Hawaii: Joaquim Garcia; de Medellin, na Colombia, Everard Leland; de Belém do Pará: dr. Felix M. Guimarães; do Recife: Frederick W. Shay e Fred C. Rawson; e de Victoria, dr. Ottorino Avancini.

— Pelo avião *Electra*, da linha mineira da Panair do Brasil, viajaram hontem os seguintes passageiros:

Do Rio de Janeiro para Bello Horizonte: sra. Maria Elisa Castilho, Horacio Matta, Christopher H. Raborg, Antenor Oliveira, dr. Julio Monteiro, dr. Francisco Mesquita, sra. Alice Vieira de Carvalho Mesquita e dr. Ovidio de Abreu; e de Bello Horizonte para o Rio de Janeiro: Fernando Conde, Sebastião Moraes, José Martins Correia, dr. Salomão Corrêa da Silva, Harold V. Walter, Tullio Grazioli, João Emilio Freire e Luis Haas.

— Com destino á Cidade do Salvador, parte hoje, ás 6 horas da manhã, do Aeroporto Santos Dumont, um hydro-avião da linha bahiana da Panair do Brasil, conduzindo, entre outros passageiros, os seguintes:

Para Victoria: Prospero Paolliello; para Caravellas, Carlos A. Rodrigues; e para a Cidade do Salvador: Joaquim G. Penteado.

— Em viagem de turismo, acaba de chegar a esta capital, pelo avião da Pan American Airways, o sr. Joaquim Garcia, banqueiro hawaiiano, da ilha de Maui.

O sr. Joaquim Garcia emprehendeu uma viagem aerea pelos paizes da America Latina, tendo vôado, em primeiro logar, no hydro-avião trans-pacifico da Pan American Airways, de Honolulu, a San Francisco, de onde proseguiu para Los Angeles, Mexico, Panamá, Colombia, Venezuela e Trinidad, neste ultimo porto embarcando no *baby-clipper* que o trouxe ao Rio de Janeiro.

Pretende o sr. Garcia demorar nesta capital, até o proximo dia 22 de abril, quando proseguirá pelo avião *Douglas* para Buenos Aires, Chile, Perú', etc.

— Procedente de Belém do Pará, com as escalas de costume e dentro do seu horario, entrou em seu aerodromo a aeronave *Guaracy*, do Syndicato Condor Limitada, pilotada pelo commandante Carlos Erler.

Viajaram no referido avião, com destino a esta capital, os seguintes passageiros:

De Belém do Pará: Armando Mahler; do Recife: Anthony James Arote; da Bahia: Augusto Niklaus Junior e a sra. Carolina S. Cunha; de Ilhéus: Siegfried Oppenheimer e Pedro Catalão; de Victoria: Eudoxio Calmon, Gastão Decot, Juvenal Moreira da Rocha, Maria Augusta da Rocha e J. W. Brown.

— Destinando-se a Buenos Aires, com as escalas de costume, deixou hoje esta capital a aeronave *Tupan*, do Syndicato Condor Limitada, sob o commando do piloto sr. Carlos Erler.

Seguiram na referida aeronave os seguintes passageiros:

Para Florianopolis, o sr. Curt Henri Schaun; para Porto Alegre: capitão Luiz Amaro da Silveira e sra., Ruth Caldas Gomes e s/filhas Léa, Regina, Helena e Eloah Caldas Gomes, a senhorita Elsa Borckert, e os srs. Edward Adler e Raul Guimarães; para Buenos Aires: dr. Otto Leckert.

Enfermos

Foi submettido, hontem, a uma melindrosa operação, no Hospital São Francisco de Assis, com resultado satisfatorio, o sub-official da Armada, sr. Joaquim da Cunha Loureiro, irmão do nosso collega de imprensa Raul Loureiro.

Fallecimentos

Falleceu nesta capital, tendo sido hontem sepultada, a viuva do general Alipio Gama, sogra do ex-deputado federal João Carlos Machado. Muito relacionada no Rio, o enterramento daquella senhora foi concorrido, notando-se numerosas corôas sobre o seu ataú'de.

— Falleceu hontem, ás 5 horas da tarde, no Hospital São Francisco de Assis, Joaquim da Cunha Loureiro, saindo o feretro hoje, ás 3 horas da tarde, daquelle estabelecimento hospitalar, para o cemiterio de São João Baptista.

— Falleceu hontem, a sra. Oscarina de Araujo Gonçalves, realizando-se hoje o enterramento, saindo o feretro ás 12 horas da rua Hilario de Gouvêa n.º 36, Copacabana, para o cemiterio de São João Baptista.

Missas

Passa hoje o primeiro anniversario da morte do dr. Mario Pontes de Miranda, que, apesar de haver desapparecido moço ainda, foi um dos mais afamados medicos do Rio de Janeiro, em molestias do apparelho digestivo. Sua mãe, a sra. Maria Pontes de Miranda, irmãos e demais parentes farão celebrar ás 9.30 horas, no altar-mór da egreja Nossa Senhora do Parto, á rua de São José, missa por alma do saudoso medico, que fazia parte, tambem, do Corpo de Saude Naval, onde occupava o posto de capitão de corveta.

— Serão rezadas hoje, quarta-feira, as seguintes missas: — por alma de d. Maria da Gloria Carvalho Bulcão, ás 6 horas, na egreja de Santo Ignacio; por alma de Antonio Cardoso de Mello, ás 8.30 horas, no altar-mór da egreja do Rosario.

A Associação Commercial de Nictheroy e o novo regulamento do imposto de consumo

No intuito de facilitar aos interessados o conhecimento da applicação do novo imposto do consumo, no que diz respeito aos differentes negocios, a Associação Commercial de Nictheroy deliberou valer-se dos ensinamentos do inspector fiscal Arnaldo Carvalho Fagundes, o qual assistir, ás reuniões semanaes da alludida entidade, onde terá opportunidade de responder ás consultas que lhe forem solicitadas sobre as novas exigencias que entraram em vigor a 1º do corrente mez. Estará tambem presente a essas reuniões o consultor juridico da Associação, dr. Rubem Braga, e o sr. Frederico Carlos de Abreu e Souza, escrivão de uma das collectorias do Estado.

A primeira dessas reuniões realizar-se-á a 19 do corrente, isto é, depois da semana santa, ás 8 1|2 horas da noite, na séde da Associação, sendo franqueada a todos os contribuintes de Nictheroy. A essas reuniões poderão tambem comparecer os contadores e guarda-livros que se interessarem pelo assumpto.

O DIA POLICIAL

COM A PERNA ESMAGADA SOB AS RODAS DO BONDE

Na rua Marquez de Sapucahy

O bonde linha "Coqueiros", dirigido pelo motorneiro José Silva, descia a rua Marquez de Sapucahy. A' esquina da rua Julio do Carmo, um desconhecido de côr branca, aparentando 35 annos, modestamente trajado, tentou atravessar á frente do vehiculo, sendo por elle colhido.

O motorneiro tentou evitar peores consequencias, fazendo funccionar o salva-vidas.

A victima, ao cair, soltou um grito desesperado de dôr. O barulho do salva-vidas, raspando os parallelepipedos, alliado aos gritos do atropelado, aterrorisaram de tal modo o motorneiro que este saltou do bonde ainda em movimento, desapparecendo. Foi preciso que o conductor viesse até á frente e parasse o carro. Do contrario, o electrico proseguiria em marcha até esbarrar, além, com outro bonde, ou com algum carro, em fim, com o que houvesse á sua frente.

Embora retido pelo salva-vidas, o atropelado teve a perna esquerda esmagada pelas rodas do electrico, soffrendo, ainda, contusões e escoriações generalizadas. Foi retirado de sob o carro em estado de shock, e, portanto, sem fala, assim sendo levado ao H. P. S.

O desastre impressionou vivamente a todos os passageiros do bonde como, de resto, a quantos, no momento, por ali passavam.

As autoridades do 13º districto registraram a occurrencia. O motorneiro, esse ninguem mais viu.

Quasi morto por auto na rua Souza Barros

O menor Fernando, de 14 annos, filho de Ascendino Nascimento Filho, morador á rua Souza Barros, 91, no Engenho Novo, hontem, ao tentar atravessar a rua em que reside, foi colhido por um auto, soffrendo fractura do craneo e contusões generalisadas. A victima foi internada no H. P. S., tendo o chauffeur logrado evadir-se.

O soldado foi apanhado por auto

Euclydes Vaz da Silva, soldado do Exercito, foi apanhado por um auto na esquina das ruas Visconde do Rio Branco e José Mauricio, que lhe produziu um ferimento na cabeça.

A Assistencia prestou-lhe soccorros.

Duas victimas de trem no H. F. S.

A Assistencia prestou soccorros, fazendo-os internar no H. P. S., aos operarios Juventino Cesario e Eugenio Silva, aquelle da Leopoldina e ambos moradores em Triagem, em consequencia de quédas de trem, o primeiro na estação de Mangueira e o outro na gare de Francisco Sá.

Juventino Cesario soffreu fractura do craneo, tendo Eugenio Silva a perna esquerda esmagada. Ambos foram recolhidos ao H. P. S.

AGGREDIU O CUNHADO A TESOURA

A victima na Assistencia

Na casa n. 294 da rua Henrique Mello, residem os empregados no commercio, Antonio Figueiredo Rocha e seu cunhado Amancio Medeiros Nunes. Ali tambem reside um irmão de Antonio Rocha, de nome Graciano, o qual, soffrendo de pertinaz enfermidade, é, por vezes, accommettido de crises gravissimas, durante as quaes, como louco, incide nos maiores desatinos. Um delles foi, hontem, praticado por Graciano. Assaltado subitamente pelo mal, o rapaz, tomando de uma tesoura, investiu contra Antonio e Amancio, ferindo a este com profundo golpe no thorax. A victima foi pensada na Assistencia, retirando-se. Do caso tomou conhecimento a policia local.

Com o craneo fracturado, falleceu ao ser soccorrido

Um auto, cujo numero não foi possivel se ver, victimou a Francisco José Fernando que soffreu fractura do craneo e hemorrhagia interna.

Da rua Salvador Corrêa, defronte ao nº 110, onde occorreu o desastre, foi levado ao hospital Miguel Couto, ali fallecendo ao ser soccorrido.

O cadaver foi removido para o necroterio do Instituto Medico-Legal.

O commissario Joel, do 2º districto registrou o facto.

Victima de um desastre falleceu no H. P. S.

Victima de um desastre de auto, deu entrada ha dias no Prompto Soccorro, o operario Nelson Francisco de Oliveira, que ali falleceu hontem, sendo o cadaver removido para o necroterio do Instituto Medico Legal.

Os carros collidiram, tendo um delles capotado

O auto transporte n. 721, da Light, hontem, na rua São Francisco Xavier, em frente ao numero 729, collidiu com o caminhão n. 9.308, pertencente a uma tinturaria e dirigido por Manoel Coelho Branco, fazendo-o derrapar e, em seguida, tombar. O chauffeur responsavel conseguiu fugir, nada soffrendo o motorista do carro 9.308.

A policia do 10º districto registrou o facto.

O commerciante foi victimado por auto

Devido a um choque de vehiculos na avenida Marechal Floriano, ficou ferido no supercilio esquerdo o commerciante Delphino Augusto de Britto, que recebeu curativos na Assistencia.

O NOVO REGULAMENTO DO IMPOSTO DE CONSUMO

Proseguem as reuniões no gabinete do ministro da Fazenda

Proseguem as reuniões no Ministerio da Fazenda para exame das suggestões apresentadas pelos representantes do commercio e da industria, relativamente ao novo regulamento do imposto de consumo.

A reunião de hontem foi presidida pelo sr. Orlando Villela, chefe do gabinete do titular da Fazenda, sendo discutidas varias suggestões, devendo as que forem approvadas constituir um novo decreto-lei.

Donativos para a campanha da solidariedade no Estado do Rio

Na lista de donativos recebidos pelas commissões executivas da Campanha da Solidariedade, iniciativa das senhoras fluminenses em prol dos lazaros e dos seus filhos sadios, destacam-se, entre outros, os seguintes:

Companhia Brasileira de Usinas Metallurgicas, 12:000$; Companhia Carris, Luz e Força do Rio de Janeiro, 10:000$; Henrique Lage, 10:000$; Companhia de Cimento Portland, 7:500$; Prefeitura de Nictheroy, 5:000$; Companhia Leopoldina, 5:000$; Companhia Fiat Lux, 5:000$; Julião Nogueira & Irmãos, 5:000$; Companhia Engenho Central, Quissamã, 2:000$; Instituto Vital Brasil, 1:000$; Companhia Cantareira, 1:000$; Companhia de Usinas Nacionaes, 1:000$; Centro Commercial Sal Fluminense, 1:000$; Miguel Couto Filho, 1:000$; Bastos Netto, 1:000$000.

Despacharam com o ministro do Trabalho

Despacharam, hontem, com o ministro do Trabalho, os srs. Francisco Antonio Coelho, director do Departamento da Propriedade Industrial; João Maria de Lacerda, director do Departamento de Industria e Commercio; Rego Monteiro, presidente do Conselho Nacional do Trabalho, e Adherbal Novaes, presidente do Instituto dos Bancarios.

EM FAVOR DO CAPITALISTA RAYMUNDO MAGALHÃES

Foi concedida hontem ordem de "habeas-corpus"

Na sessão ordinaria realizada hontem na 2.ª camara do Tribunal de Appellação do Estado do Rio foi julgado o "habeas-corpus", impetrado pelos advogados Mario Bulhões Pedreira e Tude Lima, em favor de Raymundo Pereira de Magalhães, capitalista residente em Petropolis.

Foi relator do feito o desembargador Medeiros Corrêa, tendo falado após a exposição dos factos os advogados do paciente. Depois de longos debates entre os desembargadores, foi concedida a ordem por dois votos.

Embarca, hoje para São Lourenço o chefe de policia

Deixa hoje a capital da Republica, o capitão Filinto Muller, chefe de Policia, que, acompanhado de sua familia e do sr. Civis Pereira, seu official de gabinete, segue para uma estação de veraneio, em gozo de férias.

VAE A SÃO PAULO E MINAS EM GOZO DE FE'RIAS

Teve permissão para gozar as férias a que tem direito nos Estados de Minas e São Paulo, o coronel Eduardo Guedes Alcoforado.

As tropas do general Aranda occuparam Cati

Morella, 12 (Associated Press) — O general insurgente Aranda do corpo do exercito galliciano e suas tropas occuparam Cati, dez kilometros ao sul de Matteo com o objectivo de alcançarem Vinarroz e o Mediterraneo. Os gallicianos têm encontrado uma severa resistencia por parte dos governistas. Os insurgentes iniciaram esta madrugada uma offensiva com o fito de dividirem a Hespanha governista. Ha um grande trabalho seguido de intensa actividade dos insurgentes.

Procura-se conhecer o nome do primeiro soldado que avistou o Mediterraneo, pois os jornaes o comparam ao marinheiro de Colombo que primeiro divisou a America.

WALTER KANITZ JORGE KANITZ
CIRURGIÕES DENTISTAS
POST GRADUADOS NOS ESTADOS UNIDOS
Rua da Assembléa, 15 - A — 3.º andar. — Tel.: 42-3821
(xxx)

Estão sujeitos á taxa de educação

O director das Rendas Internas approvou o despacho proferido pelo delegado fiscal em Minas, pelo qual considerou sujeito á taxa de educação todos os documentos que incidem no sello federal, estadual ou municipal.

De volta á justiça militar

Por conclusão de seu periodo de férias regulamentares, apresentou-se, hontem, á 1ª Auditoria, o advogado Waldemar Medrado Dias, da Justiça Militar, tendo entrado, immediatamente, em exercicio.

ENTREGA DE UM DIPLOMA AO GOVERNADOR DA CIDADE

Hontem, esteve no gabinete do prefeito um grupo de moradores do bairro do Grajahú, que foi fazer entrega ao sr. Henrique Dodsworth do titulo de presidente de honra da commissão de melhoramentos local, bem como de um memorial solicitando a installação de uma nova linha de omnibus para aquelle pittoresco arrabalde.

Processos de montepio militar

Ao director do Pessoal do Thesouro Nacional foi encaminhado devidamente preparado para a expedição dos titulos de montepio militar effectivos, o processo de habilitação das sras. Celina Parente da Costa e Dina Cordeiro Parente de Farias, filhas do fallecido coronel do Exercito, Arthur Parente da Costa, e suas unicas herdeiras.

Os Estados pelo telegrapho

MINAS GERAES

UMA CONFERENCIA DO SENHOR AFFONSO ARINOS

Bello Horizonte, 12 (Havas) — O escriptor Affonso Arinos de Mello Franco, fez na séde do Centro de Estudos Brasileiros uma conferencia sobre o thema "A posição de Minas em face da Cultura Moderna". O conferencista que foi saudado pelo escriptor João Alphonsus recebeu muitos applausos.

CIRCUITO AUTOMOBILISTICO DE BELLO HORIZONTE

Bello Horizonte, 12 (Havas) — O sr. Packinson, presidente do Automovel Club do Brasil, declarou á imprensa que o proximo circuito automobilistico de Bello Horizonte será realizado em junho.

SÃO PAULO

EM VISITA AO ESTADO O EMBAIXADOR ITALIANO

São Paulo, 12 (Havas) — Conforme noticiamos, chegará a São Paulo no dia 20, em visita official ao nosso Estado, o sr. Vincenzo Lojacono, embaixador da Italia junto ao governo brasileiro. O illustre diplomata, que vem acompanhado de sua esposa, do addido commercial e do conselheiro da embaixada da Italia no Rio de Janeiro, viajará a bordo do "Conte Grande" até Santos, vindo para esta capital em carro reservado ligado ao trem das 10 horas. A sua permanencia em São Paulo será de quatro dias. O interventor federal offerecer-lhe-á um banquete no palacio dos Campos Elyseos, no dia 22. No dia seguinte o illustre diplomata offerecerá um banquete ao interventor federal no Hotel Esplanada.

ALMOÇO A UM BANQUEIRO INGLEZ

São Paulo, 12 (Havas) — No palacio dos Campos Elyseos, o interventor Cardoso de Mello Netto offerecerá hoje, ao meio-dia, um almoço ao sr. Helputh Williams Schroeder, banqueiro inglez, hontem chegado a esta capital.

Participarão do almoço, além do interventor federal e do homenageado, os srs.: Gastão Vidigal, secretario da Fazenda; Numa de Oliveira e Ernesto Ramos, pelo Banco do Commercio e Industria; José Maria Whitaker, pelo Banco Commercial do Estado de São Paulo; Antonio Carlos de Assumpção, Antonio Novaes Junior e Carlos Teixeira, pelo Banco do Estado; Vicente Almeida Prado, pelo Banco de São Paulo; Norman Waugh, pelo London Bank; Sprienberg, pelo Banco Allemão Transatlantico; Hayes, pelo Banco do Canadá; Peter, pelo Banco Germanico; Wallace Simonsen, pelo Banco Noroéste; A. Apollinari, pelo Banco Francez e Italiano; Mayer, pelo Banco Italo-Brasileiro; Argemiro Couto de Barros, pela Associação Commercial; Paulo Alvaro Assumpção, pela Federação das Industrias; Carlos de Souza Nazareth, pela Bolsa de Mercadorias; Arthur Abbott, consul geral da Inglaterra; Wellington, superintendente da Light and Power; major Napoleão de Almeida, chefe da Casa Militar e Laercio Munhoz, secretario particular do interventor; José Cassio de Macedo Soares, presidente da Sociedade Rural Brasileira.

MAIS 870 TRABALHADORES

São Paulo, 12 (Havas) — Continuam chegando a São Paulo contingentes de trabalhadores do Norte, contratados para a lavoura do Estado.

Hontem chegaram e deram entrada na Hospedaria de Immigrantes mais 870 trabalhadores nordestinos.

ABERTURA DA ESTAÇÃO DE CAÇA

São Paulo, 12 (Havas) — Foi fixada para o dia 15 de maio a abertura da estação de caça, no corrente anno, em todo o Estado.

As licenças concedidas a naturalistas e scientistas para a caça só terão valor a partir da mesma data.

PELO RESTABELECIMENTO DA LINHA SANTOS-JUQUIÁ

São Paulo, 12 (Havas) — Uma commissão de productores de bananas do littoral veiu solicitar do interventor providencias para o restabelecimento da ligação ferroviaria entre Santos e Juquiá, interrompida pela quéda de uma ponte em Itanhaem. Allegaram os peticionarios que a interrupção do trafego causa grandes prejuizos, porquanto não póde escoar-se devidamente a grande producção de bananas da zona.

O secretario da Viação assegurou que no prazo maximo de 30 dias, a ponte será reconstruida, normalizando-se o trafego ferroviario, tendo a commissão se manifestado depois á imprensa pela maneira como foi attendida pelo referido titular e pelas providencias que o mesmo prometteu.

PONTO FACULTATIVO

São Paulo, 12 (A. N.) — Na quinta e sexta-feiras santas, e no sabbado de Alleluia, o ponto será facultativo nas repartições publicas estaduaes e municipaes, que conservarão fechadas as suas portas.

O Palacio da Justiça, egualmente não funccionará naquelles dias, sendo hoje e amanhã o seu expediente aberto á 1 hora da tarde e encerrado ás 3 horas da tarde.

Os estabelecimentos bancarios estarão tambem fechados.

32 MIL AUTOMOVEIS REGISTRADOS

São Paulo, 12 (A. N.) — Segundo estatistica da Directoria do Serviço de Transito, foram registrados em São Paulo, no anno passado 27.339 automoveis particulares e 5.388 de aluguel.

Não resta duvida que augmentou muito, ultimamente o numero de automoveis neste Estado.

A EXPORTAÇÃO DE ALGODÃO

São Paulo, 12 (A. N.) — Foi a seguinte a classificação de algodão pela Bolsa de Mercadorias:

Hontem, 4.452 fardos; até 9-4-38, 46.393 fardos; total desde o inicio da safra, 50.545 fardos; total, 8.790.142 kilos.

Exportamos desde 1 de janeiro de 1938, de accordo com os certificados emittidos pelo Serviço Technico do Ministerio da Agricultura:

Até 8-4-38, 43.697 fardos; em 9, 1.446 fardos; total desde o inicio da safra, 45.143 fardos; total, 7.745.447 kilos.

OS PROGRESSOS DO RIO E DA CARIOCA...

São Paulo, 12 (A. N.) — Proveniente do Rio de Janeiro, onde acaba de passar alguns dias, encontra-se actualmente em São Paulo, em viagem de repouso, o banqueiro inglez Helmuth William Schroeder, chefe do Banco Schroeder, de Londres. Procurado por um jornalista, o sr. Helmuth Schroeder disse o seguinte:

"Passeando, como estou, nada tenho observado, nem sobre politica, nem sobre finanças, nem sobre economia. A unica coisa que pude notar a respeito, porque salta aos olhos, é o numero enorme de fabricas, especialmente em São Paulo. E isso attesta, naturalmente, o progresso da industria brasileira, progresso este aliás perfeitamente conhecido nos meios bem informados da Inglaterra.

Ha treze annos, mais ou menos, estive no Brasil, tendo visitado as duas maiores cidades. Encontrei o Rio de Janeiro bastante mudado, graças á construcção de numerosos e bonitos arranha-céos. Aqui em São Paulo ha tambem muitos edificios bem altos e modernos, mas, a meu ver, não modificaram tanto o aspecto geral da cidade, cuja feição permanece sensivelmente a mesma.

A maior mudança que se me deparou, porém, na capital da Republica, reside nos seus habitantes. Vim encontral-os mais bem vestidos e com melhor apparencia physica. As mulheres cariocas, especialmente, impressionam muito bem e denotam um bom gosto que me surprehendeu. Nesse particular parece-me ter sido verdadeiramente notavel a transformação havida nos ultimos annos, e penso poder attribuil-a a um consideravel incremento da vida social, assim como talvez aos sports.

Durante a presente semana, tenciono fazer diversas excursões ao interior do Estado de São Paulo, do que, muito ouvi falar, e que estou realmente curioso por conhecer. Aqui possuo alguns amigos os quaes estão organizando o programma de taes passeios e até agora não sei, eu mesmo, quaes serão, embora talvez parta amanhã á noite para o primeiro delles".

A EXPORTAÇÃO DE PRODUCTOS MANUFACTURADOS EM SÃO PAULO

São Paulo, 12 (A. N.) — Em 1937, a cifra total das exportações de productos manufacturados em São Paulo, destinados aos demais Estados do Brasil, expressou-se por 515.633:329$000, superando assim meio milhão de contos de réis. Esse valor representa mais de 90 % do total das vendas do Estado bandeirante ao Brasil, que attingiram, nesse anno, 664.635:000$000.

Entre os artigos manufacturados que mais se destacam está o tecido de algodão, com e sem mescla, no valor de 260.000 contos de réis; seguem-se artigos de ferro e aço, com mais de 30 mil contos; carros e outros vehiculos, 65 mil; lã, com ou sem mescla, 23.600 contos; papel e suas applicações, 23.510 contos; seda animal, com ou sem mescla, 27.280 contos; productos chimicos, drogas e outras especialidades do genero, 25.888 contos; perfumarias e artigos de tinturaria, 13.241 contos; louça, porcelana, vidros do crystal, 19.699 contos; oleos e graxas mineraes, 19 mil contos; machinas, apparelhos e ferramentas diversas, 11 mil contos; cobre e suas ligas, 18 mil contos, etc.

Não fôra a producção industrial exportavel do Estado de São Paulo e em se considerando apenas a exportação de outros productos não manufacturados, o porto de Santos teria um *deficit*, em 1937, no seu commercio de cabotagem, de cerca de 400 mil contos de réis.

CEARA'

PRESO UM PHARMACEUTICO POR SUSPEITAS DE COMMUNISTA

Fortaleza, 12 (A. N.) — A delegacia de Ordem Politica e Social effectuou a prisão do pharmaceutico Luiz Fraga, residente em Cascavel, contra o qual pesam suspeitas de actividades communistas.

Luiz Fraga, que já fôra preso quando da decretação, pela primeira vez, do estado de guerra, foi procurado pela policia politica desta capital, logo que se poz em vigor, novamente, aquella medida de segurança.

Debalde, porém, foram os esforços dos investigadores no sentido de captural-o, pois Luiz Fraga evadiu-se de Cascavel, tornando infrutiferas todas as diligencias policiaes.

Ha dois dias quando descia de um omnibus de Cascavel, na praça dos Voluntarios, o pharmaceutico accusado de communista foi detido por investigadores da Delegacia Social, os quaes ainda tinham ordem de prendel-o.

Na Ordem Politica, Luiz Fraga, foi submettido a rigoroso inquerito, durante o qual confessou que fugira, de facto, logo que lhe informaram que a policia andava no seu encalço.

O delegado José Góes mandou recolhel-o, mais tarde, á Casa de Detenção, onde o mesmo se encontra.

MONUMENTO A CAPISTRANO DE ABREU

Fortaleza, 12 (A. N.) — Uma commissão composta dos intellectuaes Manoel Bandeira Campos, José Halley Campos e Murillo Motta, seguirá nestes dias para o Rio, afim de ultimar os trabalhos preparatorios da construcção do monumento de Capistrano de Abreu.

RIO GRANDE DO SUL

DE NOITE TIRAVAM A BATINA

Porto Alegre, 12 (A. N.) — O sr. Nelson Martins, chefe da Secção de Policia de Costumes, acaba de fazer uma diligencia que foi coroada de pleno exito.

De posse de innumeras queixas, o commissario Martins deteve os "padres" armenios Emmanuel Daniel Nara, Elias Manoel Corio e Gabriel Alexandre, que, ha varios annos, andavam pela cidade angariando donativos, que, segundo explicavam, seriam enviados para a Armenia, terra natal delles, para serem empregados na construcção de hospitaes e asylos. Mas a policia descobriu que os tres "sacerdotes" faziam a applicação da collecta de outra fórma. A' noite, elles substituiam as batinas por roupas communs e caiam na farra.

Ouvidos pelo sr. Nelson Martins, os tres armenios não "perderam a linha"... Declararam que o dinheiro angariado davam para um outro "padre", um superior, que lhes fornecia recibos e se encarregava da remessa, em épocas regulares.

Sabedores de que os improvisados sacerdotes estavam na cadeia, dois padres declararam á imprensa não serem armenios os tres individuos detidos. Elles procuraram falar com os sabidos na lingua patria, mas não obtiveram resposta.

Pódem ser tudo, disse um dos declarantes. Menos armenios.

O sr. Nelson Martins, que está recolhendo provas abundantes contra os pretensos padres, tratará da deportação dos mesmos, pois são elementos estrangeiros.

REUNIU-SE O SECRETARIADO

Porto Alegre, 12 (A. N.) — Sob a presidencia do interventor Cordeiro de Faria, realizou-se uma reunião collectiva do Secretariado do Estado, tendo a mesma comparecido, especialmente convidado, o sr. Loureiro Silva, prefeito desta capital. Nessa reunião foram tratados varios assumptos do interesse de cada Secretaria, no sentido de ser dada orientação uniforme á questão de supprimento de verbas para a realização do programma economico de cada uma dellas. Ainda o prefeito de Porto Alegre fez detalhada exposição das necessidades mais urgentes da Prefeitura, tratando do saneamento dos bairros de São João dos Navegantes e da zona do Riacho.

VAE A EUROPA O ARCEBISPO D. BECKER

Porto Alegre, 12 (A. N.) — No proximo dia 16, seguirá com destino a Europa o arcebispo d. João Becker que vae participar do Congresso Internacional Eucharistico á reunir-se, em Budapest, em maio do corrente anno.

GARGALHADA MONSTRO!

Porto Alegre, 12 (A. N.) — Um facto curioso acaba de se registrar nesta capital.

D. Celia Corrêa, com 29 annos de edade, em virtude de uma boa gargalhada teve que necessitar dos soccorros da Assistencia Publica. Rindo demais, d. Celia ficou com a bôca aberta, sem poder fechal-a.

Soffreu luxação dupla da articulação temporo-maxillar. O queixo caiu, como se costuma dizer.

SANTA CATHARINA

40 INTEGRALISTAS PRESOS

Florianopolis, 12 (A. N.) — Foi realizada importante diligencia pela policia desta capital, de que resultou a prisão de 40 antigos integralistas, entre os quaes o ex-prefeito de Paracatú.

Na mesma occasião foi apprehendida grande quantidade de munições e de documentos compromettedores.

DEMITTIDO POR TER LIBERTADO INTEGRALISTAS

Florianopolis, 12 (A. N.) — O interventor Nereu Ramos exonerou o delegado especial de policia do municipio de Brusque, em virtude desta autoridade ter dado liberdade a diversos presos implicados no malogrado golpe integralista, sem autorização do secretario da Segurança Publica do Estado, que os mandara deter.

A LEI DE NACIONALIZAÇÃO DO ENSINO, NO RIO GRANDE

Porto Alegre, 12 (Havas) — O consul allemão nesta capital conferenciou com o secretario do Interior sobre a lei da nacionalização do ensino, recentemente approvada pelo interventor federal, tendo declarado que a colonia allemã, recebeu bem a referida lei, em vista de sua boa elaboração, e, por esse motivo, desejava entrar em accordo com as autoridades estaduaes para melhor execução. Ficou assentado que o consul entender-se-á com o secretario da Educação sobre o assumpto.

Segundo calculos feitos existem no Rio Grande mais de mil escolas estrangeiras que são frequentadas por mais de 25.000 alumnos.

A maioria dessas escolas é de allemães, vindo em segundo logar as escolas italianas.

O SENADOR URUGUAYO JUAN ANTONIO BUERO

Porto Alegre, 12 (Havas) — E' esperado amanhã nesta capital o senador uruguayo Juan Antonio Buero que viaja em companhia de uma filha.

ELUCIDADO O CASO DA MENOR LYDIA

Porto Alegre, 12 (Havas) — A policia conseguiu elucidar o caso da joven Lydia Rita Infusino.

Lydia veiu ao Rio Grande em companhia de um fabricante de perfumes de São Paulo.

Depois de passar algum tempo no Rio Grande regressou a São Paulo, tendo viajado a bordo do "Commandante Ripper". Lydia passou tambem uma temporada na Praia de Torres em companhia do referido fabricante de perfumes, passando como casados.

ABOLIDAS AS TAXAS SOBRE AGUARDENTE, ALCOOL E HERVA MATTE

Porto Alegre, 12 (Havas) — O governo do Estado resolveu abolir as taxas sobre aguardente, alcool e herva-matte cuja renda era applicada para premiar os productores. Doravante não mais serão distribuidos esses premios.

BAHIA

SUBSTITUIDO O OFFICIAL DE GABINETE DO INTERVENTOR BAHIANO

Bahia, 12 (A. N.) — O interventor Landulpho Alves assignou decretos: exonerando, a pedido, da funcção de seu official de gabinete, o sr. Rubem Pernet, nomeando para substituil-o o bacharel Francisco Salles Muniz, nomeando assistente militar o capitão da Policia Militar, Almerindo Rehen; nomeando tambem ajudante de ordens o primeiro-tenente José Augusto Fernandes.

NOMEADO O INSPECTOR DA GUARDA CIVIL DA BAHIA

Bahia, 12 (A. N.) — Por decreto de 9 do corrente, o interventor nomeou o capitão Hercilio Rocha, para exercer o cargo de inspector-chefe da Guarda Civil, cargo occupado interinamente, pelo capitão Almerindo Rehen.

NÃO HOUVE JOGO DO BICHO HONTEM NA BAHIA

Bahia, 12 (A. N.) — Na manhã de hoje, correu celere em toda a cidade a noticia de que varios pontos onde se vendia o "jogo do bicho" estavam fechados. Do gabinete do secretario da Segurança informaram que a ordem do fechamento não partiu dali. Ha em estudo, naquella secretaria, um projecto das medidas sérias que irão coibir o abuso do jogo entre nós. Essas medidas não entraram ainda em applicação. Os "bicheiros" adivinharam a coisa que vae ser séria, e resolveram por si fechar as bancas. Foi um palpite — dizem na Policia.

VOLTARA' AO SERVIÇO O DIRECTOR DE SERVIÇOS DE AGUAS

Bahia, 12 (A. N.) — O engenheiro Emile Fournillon, titular effectivo da Directoria dos Serviços de Aguas e Esgotos, foi afastado de suas funcções após o golpe de 10 de novembro, emquanto se procedia a inquerito administrativo. Amanhã, em virtude de recente decreto do interventor, baseado no laudo da commissão de inquerito, que até elogiou o referido engenheiro, como director daquelles serviços, e, [illegible] voltará a occupar o seu cargo. Os funccionarios prestar-lhe-ão uma homenagem.

DETALHES DO PLEBISCITO ALLEMÃO

Bahia, 12 (A. N.) — Merecem registro os detalhes do plebiscito realizado neste Estado, para os allemães e austriacos aqui residentes.

A' 1 hora da tarde o cargueiro "Maceió", da H. S. D. G., desatracou do armazem 3, do Cáes do Porto, com 285 allemães e 12 austriacos, para ser effectuado o plebiscito fóra das aguas bahianas.

A 11 milhas, ao sudoéste da capital, teve inicio a votação.

Cada eleitor, munido de um certificado fornecido pelo Conselho Allemão, comparecia perante a mesa, e dava o seu nome, que era assignalado numa lista para receber uma cedula, branca ou verde, segundo fosse allemão ou austriaco, e uma sobrecarta.

Com este material, o votante entrava num camarote indevassavel e com um lapis que ahi se achava, sobre uma mesinha, fazia uma cruz no quadrado JA (sim), ou NEIN (não). Collocada a cedula no envelope, o eleitor voltava á mesa e depositava-a na urna.

Assim votaram 297 eleitores. Em seguida foi aberta a urna sob a vista dos votantes e da imprensa, apurando-se: Numero de votantes — 297; allemães 285; austriacos 12 — Contra a união 1. Votos sem valor, 3.

O consul allemão sr. Walter Mullert leu, no convéz a apuração, provocando espanto ser de um allemão o voto contra o "Anschluss". Após algumas palavras proferidas pelo representante do Reich, sendo repetida tres vezes a saudação "SiegHeil", foi entoado o "Deutschland Ueber Alles".

De volta o "Maceió" atracou no armazem 5, do Cáes, ás 9 horas da noite.

A mesa das eleições era composta do immediato e do engenheiro das machinas do "Maceió", representante da colonia e da tripulação. O consul allemão e o commandante do navio não podem participar da mesa. Votaram 27 frades, sendo 25 franciscanos e 2 benedictinos.

HOMENAGEADO EM SANTO ANTONIO DE JESUS O INTERVENTOR BAHIANO

Bahia, 12 (A. N.) — O interventor Landulpho Alves foi homenageado por varios conterraneos do municipio de Santo Antonio de Jesus, onde nasceu o chefe do governo bahiano.

No palacio da Acclamação, o sr. Landulpho Alves foi saudado pelos srs. Oscar de Andrada, Ewaldo Pilhon e Pitta Martins, este ultimo em nome do prefeito de Santo Antonio de Jesus.

Em agradecimento, o sr. Landulpho Alves, pronunciou vibrantes palavras, repassadas de confiança no seu programma de governo, que é de trabalho e de ordem, para o que espera contar com a collaboração e a solidariedade de todos os que aqui vivem e exercitam as suas actividades.

Uma banda de musica militar abrilhantou a expressiva homenagem, que foi irradiada.

EMPOSSADO O NOVO SECRETARIO DA EDUCAÇÃO DA — BAHIA —

Bahia, 12 (A. N.) — Com a presença dos secretarios do Estado, innumeros professores e directores de estabelecimentos de ensino, realizou-se, hontem á tarde, no gabinete do interventor federal, a posse do sr. Isaias Alves de Almeida, no cargo de secretario da Educação e Saude Publica. Após a posse, no Palacio Rio Branco, o novo titular dirigiu-se para o palacete da Secretaria de Educação e Saude Publica, onde foi feita a transmissão do cargo pelo secretario interino sr. Alfredo Brito.

PERNAMBUCO

UM QUADRO OFFICIAL DE JUIZES DE FOOTBALL

Recife, 12 (Havas) — O Departamento de Sports Terrestres da F. P. D. organizou um quadro official de juizes de football, classificando-os em duas categorias.

COOPERATIVAS DE PRODUCTORES DE MANDIOCA

Recife, 12 (Havas) — Acaba de ser fundada a Cooperativa dos Productores de Mandioca.

A PENSÃO A' FAMILIA DO ENGENHEIRO BARROS LIMA

Recife, 12 (Havas) — Foi bem recebido nesta capital o acto do governo parahybano concedendo pensão á mãe e irmãos do engenheiro Luiz Gonzaga de Barros Lima.

UM JORNAL AMERICANO QUE NOTICIOU O FALLECIMENTO DE WASHINGTON

Recife, 12 (Havas) — Chegou a este porto o "Western World", a bordo do qual viaja o medico Raymond Tremper, que possue um exemplar do jornal americano "Ulster Country Gazette", edição de 4 de janeiro de 1800. O jornal está colocado numa caixa de vidro e esta segurado pela importancia de vinte mil dollares. Entre as noticias publicadas nesse jornal consta a do fallecimento de George Washington.

UMA SOCIEDADE DE SOCCORROS EM ACCIDENTES DE TRABALHO

Recife, 12 (Havas) — Foi fundada a Sociedade Seguradora da Industria e Commercio, com o objectivo de prestar soccorros e assistencia nos accidentes de trabalho.

SEMANA SANTA

TRÉVAS

Nuvens pesadas já cobrem o céo que Jesus divisa sobre sua cabeça, em Jerusalém. Approxima-se a tragedia maxima da historia do mundo. Jesus entrara na cidade com as mãos cheias de dadivas e a voz cheia de doçura. Sereno, luminoso, physionomia branda de Deus que só combatia perdoando e que ia vencer morrendo, o Salvador já sentia em seus cabellos o vento cortante do Monte Calvario. Como bulcões de nuvens que presagiam a tempestade, os acontecimentos se precipitavam na agonia das horas que precedem as grandes catastrophes.

Jesus ia morrer. Suas mãos, que só deviam abrir-se para espargir bençãos, abrir-se-iam para receber, de encontro ao madeiro, os cravos impostos pela ignorancia humana. Sua voz, que era por si só mais suave do que os figos de Jaffa, elevar-se-ia, nos estertores da morte, para implorar agua.

A' sua visão illimitada de Filho de Deus, o quadro horroroso já se patenteava em côres tremendas. E, ao encontro desse quadro, Jesus marchava com a serenidade dos predestinados, porque sabia que o seu reino não era deste mundo. O seu soffrimento iria elevar o unico throno que não cairia sobre os outros thronos. Pedro poderia negal-o, mas iria ser a pedra de sua Egreja, e com seu sangue a Verdade ficaria escripta indelevelmente.

Quarta-feira de Trevas, dia sombrio, dia de preparação áquelle outro dia muito mais sombrio ainda, mais escuro, mais impenetravel e de onde sairia a Luz, a Luz incomparavel que illumina e illuminará eternamente a vida humana, porque se originou do sangue de Deus.

As solennidades da Semana da Agonia

Serão celebrados actos da Semana Santa nos seguintes templos:

CATHEDRAL

Hoje — 6 horas da tarde — Officio de Trevas cantado.

Amanhã — 8 ½ horas — Prima, Tercia e Sexta. 9 horas — Nôa: Pontifical de S. Eminencia; Sagração dos Santos Oleos; Procissão do S. S. Sacramento; Vesperas; Desnudação dos altares. Prégador monsenhor Magalhães. 5 horas da tarde — Lava-pés; Sermão do Mandato; Completas rezadas; Matinas cantadas. Prégador monsenhor Rezende.

Sexta-feira — 8 ½ horas — Prima, Tercia, Sexta e Nôa. 9 horas — Officio da Paixão, com assistencia de Emo. Prelado; Pontifical de monsenhor. Sermão; Vesperas. Prégador monsenhor Marinho. 6 horas da tarde — Completas rezadas e Matinas cantadas. 8 horas da noite — Procissão do Enterro.

Sabbado — 8 ½ horas — Prima, Tercia, Sexta e Nôa; Benção do Fogo. 9 horas — Officio de Alleluia, com assistencia; Benção da Pia Baptismal; Pontifical de monsenhor; Procissão para a reposição do S. S. Sacramento. 2 horas da tarde — Completas e Matinas.

Domingo de Resurreição — 10 ½ horas — Prima rezada. 10 ½ horas —Tercia cantada; Pontifical de S. Eminencia; Sermão; Benção Papal; Sexta e Nôa. Prégador d. Benedicto Alves de Souza, para a Communhão Pascal.

MATRIZ DE SÃO JOSE'

Quinta-feira santa — Missa solenne ás 10 horas, com sermão da Instituição da Eucharistia, por monsenhor Rezende.

Do meio-dia ás 11 horas da noite — Exposição do Santissimo Sacramento e visitação dos fieis.

Sexta-feira santa — Missa de Presantificados ás 10 horas, com sermão da Paixão por monsenhor Marinho. Das 3 da tarde ás 11 horas da noite — Exposição do Senhor Morto e visitação dos fieis. A's 8 horas — Sermão de Lagrimas por monsenhor Marinho.

Domingo de Paschoa — Missas ás 8, 9, 10, 11 e meio-dia — A missa das 10 horas, será festiva com a Coroação de Nossa Senhora das Dores.

PAROCHIA DE NOSSA SENHORA DA GLORIA

Hoje — Haverá durante o dia sacerdotes para attender ás pessoas que desejarem preparar-se parar-se para a Communhão Pascal.

Amanhã — O vigario distribuirá a Sagrada Communhão ás pessoas devidamente preparadas, de quarto em quarto de hora, a começar de 6 horas.

10 horas da manhã — Missa solenne da Instituição da Santissima Eucharistia, prégando no Evangelho o monsenhor Benedicto Marinho. Deposição do Senhor no Sepulchro e Adoração. Logo depois da missa, far-se-á a Desnudação dos Altares.

5 horas da tarde — Cerimonia do Lava-pés a 13 pobres da Parochia. Sermão do Mandato por monsenhor Henrique de Magalhães.

Sexta-feira santa — 10 horas — Missa de Presantificados — Canto da Paixão — Sermão da Paixão por monsenhor Henrique de Magalhães — Adoração da Cruz.

3 horas da tarde — Oração a Nosso Senhor Jesus Christo — Meditação sobre a sua Morte — Pedido de graças.

3 ½ da tarde — Exercicio da Via Sacra — Exposição do Senhor Morto até ás 8 horas da noite.

Sabbado de Alleluia — 8 horas — Benção do fogo novo e do incenso — Benção do Cirio Pascal — Canto do Preconio e das Prophecias.

10 horas da manhã — Benção da Pia Baptismal — Canto das Ladainhas — Missa e Vesperas cantadas.

Finda a missa, será processionalmente transportado para o altar-mór o Santissimo Sacramento, ao canto do *Te Deum* — Benção.

Domingo de Paschoa — 4 horas da tarde — Missa da Resurreição — Communhão geral.

5 horas da tarde — Procissão da Resurreição pelas ruas Gago Coutinho, Laranjeiras, largo do Machado e Matriz.

Nesta Procissão tomarão parte as creanças dos diversos centros de cathecismo.

7, 8, 9, e 10 horas da manhã — Missa no altar-mór com communhão geral.

11 horas da manhã — Missa solenne — Sermão da Resurreição pelo padre Helder Camara.

4 horas da tarde — Benção ás creanças — Encerramento das solennidades com a Benção solenne do Santissimo Sacramento.

N. S. DO MONTE DO CARMO

Hoje, ás 8 horas da noite, conferencia preparatoria para a communhão Paschoal, de quinta-feira Santa, por d. Mamede, irmão commissario da V. Ordem.

Quinta-feira Santa — Missa festiva, com pratica e communhão geral, ás 7 ½ da manhã.

Sexta-feira Santa — Das 3 da tarde ás 10 horas da noite, exposição do Senhor Morto, velado em turmas pela Mesa Administrativa, havendo ás 9 horas da noite, sermão de lagrimas, pelo bispo don Mamede.

Domingo de Paschoa — Missa Conventual, ás 9 horas da manhã, com benção do S. Sacramento, assistido toda a Mesa Administrativa.

LAPA DO DESTERRO

Quinta-feira Santa — Exposição da ceia do Senhor, das 4 da tarde ás 10 horas da noite.

Sexta-feira Santa — Exposição do Senhor das 3 da tarde ás 10 horas da noite, e finalmente, domingo de Paschoa, ás 10 horas da manhã, missa com sermão no Evangelho por monsenhor Benedicto Marinho.

MATRIZ DE SANTA RITA

Quinta-feira de Endoenças — A's 8 horas da manhã — Communhão geral, na qual tomarão parte todas as irmandades e sodalicios parochiaes.

A's 9 horas da manhã — Missa solenne, sendo officiante o vigario, conego João Carlos Bezerril, diacono e sub-diacono, o conego José Neves do Sá, e o padre Lucio Gambarra. Mestre de cerimonias, o conego Francisco Freire. Ao Evangelho, prégará monsenhor Benedicto Marinho.

Depois da missa e antes da desnudação dos altares, o Santissimo Sacramento será conduzido processionalmente á capella do monumento, onde permanecerá até ao dia seguinte, sob a guarda dos irmãos e fieis.

Sexta-feira da Paixão — A's 8 horas da manhã — Missa dos presantificados com canticos da Paixão pelo padres Armando Tito Domingos, dr. Valentim Marques e o conego Francisco Freire, ao altar officiará o vigario da Parochia, sendo diacono, conego José Neves de Sá e sub-diacono, o padre Lucio Gambarra. Das 3 horas da tarde em deante, será exposta a imagem do Senhor Morto.

Domingo de Paschoa — Missa solenne, ás 10 horas da manhã, sendo celebrante o vigario conego dr. João Carlos Bezerril, diacono, o conego Francisco Freire e subdiacono, o padre dr. Lucio Gambarra; ao Evangelho, pregará o monsenhor Gonçalves de Rezende. Dirigirá todas as solennidades da semana santa o padre João Baptista Gomes, coadjutor da parochia e capellão da irmandade.

Todas as solennidades serão acompanhadas a grande orchestra sob a regencia do maestro Henrique Costa.

EGREJA DE SÃO PEDRO

Hoje, ás 4 horas da tarde — Completas, Matinas e Laudes rezadas.

Quinta-feira Santa — A's 7 horas da manhã — Prima, Tercia, Sexta e Nôa. A's 7 ½ da manhã — Missa solenne, Procissão e Exposição do S. S. Sacramento. Vesperas. Desnudação dos Altares. A's 6.45 da tarde — Completas rezadas, em seguida Officio de Trevas cantado.

Sexta-feira Santa — A's 7 horas da manhã — Prima, Tercia, Sexta e Nôa rezada. A's 7 ½ da manhã — Officio da Paixão. Adoração da Cruz, Missa dos Presantificados e Vesperas rezadas. A's 5 horas da tarde — Exposição do Senhor Morto. As 6 da tarde — Sermão pelo orador sacro monsenhor dr. Benedicto Marinho de Oliveira. A's 6.45 da tarde — Completas. Matinas e Laudes Rezadas.

Sabbado Santo — A's 7 horas da manhã — Prima, Tercia, Sexta e Nôa rezadas. A's 7 ½ da manhã — Benção do Fogo, Canto de Exultet. Prophecias. Missa da Alleluia e Vesperas. Distribuição d'agua benta. A's 4 horas da tarde — Completas. Matinas e Laudes Rezadas.

Domingo de Paschoa — A's 7 horas da manhã — Prima e Tercia. Missa solenne, Sexta e Nôa rezada. A's 9 horas na manhã — Missa rezad. *Post meridiem.* Vesperas e Completas.

SANTUARIO DE N. S. DA DIVINA PROVIDENCIA

Hoje retiro espiritual dos alumnos do externato.

Quinta-feira Santa — A's 8 horas da manhã — Missa solenne — Communhão paschoal — Procissão ao Santo Sepulchro — Adoração. A's 8 horas — Hora Santa. Prégador — P. J. C. Colombo.

Sexta-feira Santa — A's 7 ½ da manhã — Canto da Paixão — Adoração da Cruz — Procissão do Santo Sepulchro até o Altar — Missa dos presantificados — Desnudação dos Altares. A's 3 horas da tarde — Via Sacra — Sermão da Paixão — Benção do Santo Lenho. Prégador — P. J. C. Colombo.

Sabbado Santo — A's 7 horas da manhã — Benção do Fogo — Canto do Exultet — Prophecias — Canto das ladainhas dos Santos — Missa da Resurreição.

Domingo de Paschoa — A's 8 horas da manhã — Missa festiva com canticos.

EGREJA DE N. S. DO ROSARIO E S. BENEDICTO DOS HOMENS PRETOS

Quinta-feira Santa — Das 3 da tarde ás 11 horas da noite — Exposição da Ceia do Senhor.

Sexta-feira da Paixão — Das 3 da tarde ás 11 horas da noite — Passo do Senhor Morto e exposição do Calvario. A's 9 horas da noite, sermão de lagrimas pelo orador sacro padre dr. Joaquim Lucas.

Sabbado da Alleluia — A's 8 horas da manhã — Benção e distribuição de agua benta.

Domingo de Paschoa — A's 10 e 11 horas da manhã — Missas festivas, com canticos sacros.

VENERAVEL CONFRARIA DE NOSSA SENHORA DA LAMPADOSA

Esta Veneravel Confraria, abrirá o seu Templo, na sexta-feira santa, ás 3 horas da tarde, com exposição do Senhor Morto e sermão da Paixão, ás 8 horas da noite, pelo erudito prégador monsenhor José Antonio Gonçalves de Rezende.

EGREJA DE N. S. DO PARTO

Quarta-feira — Confissões, ás 7 — 11 e das 2 da tarde ás 7 horas da noite.

Quinta-feira — 8 horas da manhã — Missa e Communhão Geral.

Sexta-feira — 3 horas da tarde — Via Sacra e Adoração do Senhor Morto.

Domingo da Paschoa — Horario habitual das missas, das 7 ao meio-dia.

SÃO GONÇALO GARCIA E S. JORGE

Quinta e Sexta-feira Santas — Serão expostos á visitação publica o grande quadro representando a Santa Cela do Senhor, cuja imagem em singelo mas lindo estylo, formando um lindo conjuncto, dentro do seu santo esquife, será tambem exposta á visitação dos fieis devotos; sabbado de alleluia haverá após a missa distribuição de agua benta e domingo da Resurreição missas solennes celebradas pelo capelão, padre dr. João de Vasconcellos, fazendo-se ouvir no côro varias musicas sacras pela orchestra dirigida pelo maestro, professor Pedrosa Filho. Logo em seguida á missa dar-se-á a posse da administração eleita para gerir os destinos da Irmandade no periodo de 1938 a 1939.

S. CHRISTO DOS MILAGRES

A's 7 horas da noite — Via Sacra, pratica de preparação para a Confissão e Communhão paschoal e benção. Haverá occasião para se confessar nestes tres dias, das 5 ½ ás 10 horas da manhã; das 2 ás 4 horas da tarde; das 5 ½ ás 8 horas da noite.

Quinta-feira Santa — A's 5 horas da manhã — Abre-se a Matriz. Confissão. A's 5 ½ da manhã — Communhão geral da Liga Catholica. A's 5.45 da manhã — Communhão geral dos Congregados Marianos. A's 6.15 da manhã — Communhão geral das Filhas de Maria e Aspirantes. A's 6 ½ da manhã — Communhão geral do Apostolado. A's 7 horas da manhã — Communhão geral dos meninos. A's 8 horas da manhã — Missão solenne com sermão da Instituição. Procissão para o altar da Exposição. Adoração conforme o programma. A's 2 horas da tarde — Hora Santa dos Meninos do Cathecismo. A's 7 horas da noite — Hora Santa da Parochia.

Sexta-feira Santa — A's 8 horas da manhã — Cerimonias da Missa dos Presantificados: Paixão, sermão, orações cantadas, *Ecce lignum*, adoração da Santa Cruz, procissão para o altar da Exposição e Missa dos Presantificados. A's 2 horas da tarde — Via Sacra e devoção de N. S. das Dores. A's 5 horas da tarde — Procissão de Jesus Morto com sermão na entrada.

Sabbado de Alleluia — A's 7 ½ da manhã — As cerimonias do benzimento do fogo, do incenso, do Cirio paschoal, canto do *Exultet*, as Prophecias, benzimento da agua-baptismal, ladainha de todos os santos e missa solenne de Alleluia. A's 7 horas da noite — Magnificat e benção.

Domingo da Paschoa — A's 5 horas da manhã — Procissão da Resurreição. A's 5 ½ da manhã — Missa rezada com sermão de resurreição e communhão geral da Congregação Mariana. A's 7 horas da manhã — Missa. A's 9 ½ da manhã — Missa parochial.

SANTA CASA DA MISERICORDIA

Quinta-feira Santa — Missa solenne, ás 11 horas da manhã, cantada pelo padre José Quadra, acolytado pelo conego Fossel e padre Mario Silva, servindo de mestre-cerimonias o conego Epaminondas Rollim. Após a missa, procissão e Exposição do SS. Sacramento, até ás 10 horas da noite. Em seguida, proceder-se-á á desnudação dos altares. A's 6 horas da tarde, Cerimonia do Lava-pés, instituida pelo bemfeitor Ignacio da Silva Medella, seguida do sermão do Mandato, pelo orador sacro monsenhor dr. Benedicto Marinho.

Sexta-feira Santa — Missa dos Presantificados ás 11 horas da manhã, officiando o conego Fossel, acolytado pelos padres Mario Silva e Frederico.

Canto solenne da Paixão pelos conego Freire e padre Quadra, adoração da Cruz, procisão do SS. Sacramento, conclusão da missa e Exposição do Senhor Morto, até ás 10 horas da noite.

A's 7 horas da noite, sermão de lagrimas pelo orador padre dr. Arthur Rocha, capellão da Irmandade.

Domingo da Resurreição — Missa solenne ás 11 horas da manhã, cantada pelo padre José Quadra e acolytado pelo conego Fossel e padre Mario Silva, servindo de mestre-cerimonias o conego Epaminondas Rolim.

Ao Evangelho, será feito sermão por monsenhor Benedicto Marinho. No fim da missa, coroação de Nossa Senhora. A parte musical está confiada ao maestro professor Henrique Costa. Farão a Guarda de Honra ao SS. Sacramento, os seguintes irmãos: da terminação da festa á 1 hora da tarde: dr. Ubaldino do Amaral Filho, escrivão; dr. Manoel Joaquim de Albuquerque, thesoureiro do Hospital Geral.

De 1 á 1 ½ da tarde, dr. Zeferino de Faria, mordomo do Hospital Geral: commendador Antonio Leite da Silva Garcia, conselheiro de mesa.

De 1 ½ ás 2 horas da tarde, dr. Armando Vidal Leite Ribeiro, primeiro mordomo dos predios; Ambrosio Lameiro, segundo mordomo interino dos predios.

Das 2 ás 2 ½ da tarde, capitão Carlos Cordeiro da Graça; Antonio Teixeira da Motta, quarto mordomo dos predios.

Das 2 ½ ás 3 horas da tarde, conde Brant Paes Leme, mordomo do cemiterio São João Baptista; minº. Joaquim Pedro Salgado Filho, mord. int. do Contencioso.

Das 3 ás 3 ½ da tarde, dr. Antonio Carlos Lafayette de Andrade, cons. de mesa; dr. Carlos A. Brandão M. de Oliveira, escrivão da Fundação Romão de Mattos Duarte.

Das 3 ½ ás 4 horas da tarde, dr. Belisario Fernandes da Silva Tavora, definidor; dr. Randolpho Fernandes das Chagas, definidor.

Das 4 ás 4 ½ da tarde, Cesario Coelho Duarte, definidor; dr. Affonso Penna Junior, mord. do H. N. S. Soccorro.

Das 4 ½ ás 5 horas da tarde, Frederico Bokel, escrivão do Recolhimento das Orphãs; desembargador Alfredo de Almeida Russel, conselheiro de mesa.

Das 5 ás 5 ½ da tarde, Alfredo Carvalho Macedo, conselheiro de mesa; coronel Pedro Moutinho dos Reis, procurador da Fundação R. M. Duarte.

Das 5 ½ ás 6 horas da tarde, dr. Luiz Gastão d'Escragnolle Doria, conselheiro de mesa; dr. Luiz Felippe de Souza Leão, conselheiro de mesa.

Das 6 ás 6 ½ da tarde, dr. Augusto Diogo Tavares, mordomo H. N. S. Saude; dr. Raul de Caracas, mordomo H. S. João Baptista.

Das 6 ½ ás 7 horas da noite, João Paim de Menezes Camara, mordomo as. S. Cornelio; dr. Martinho Rodrigues Mourão, mordomo H. N. S. das Dores.

Das 7 ás 7 ½ da noite, Mario Pimenta da Cunha Lima, cons. de mesa; José Coutinho Maia, definidor.

Das 7 ½ ás 8 horas da noite, Pedro Xavier de Almeida, definidor; dr. João Alves Affonso Junior, conselheiro de mesa.

Das 8 ás 8 ½ da noite, Joaquim Ferreira de Abreu, mordomo do cemiterio S. Francisco Xavier; commendador José Rainho da Silva Carneiro, mordomo do As. da Misericordia.

Das 8 ½ ás 9 horas da noite, dr. mordomo do H. Creanças "Dr. J. C. Rodrigues"; Luiz Antonio de Moraes, definidor.

Das 9 ás 9 ½ da noite, almirante José Maria Penido, conselheiro de mesa; dr. João Saraiva de Andrade, quinto mordomo dos predios.

Das 9 ½ ás 10 horas da noite, dr. Miguel Joaquim Ribeiro de Carvalho, provedor; dr. Saul de Gusmão, mordomo da capella.

EGREJA DE SANTA EPHIGENIA

Na Egreja desta Veneravel Irmandade serão realizados os seguintes actos commemorativos da Sagrada Paixão e Morte de N. S. Jesus Christo:

Dia 14 de abril — Quinta-feira Santa — Exposição da Cela do Senhor, de 3 ás 10 horas da noite.

Dia 15 de abril — Sexta-feira da Paixão — De 3 ás 10 horas da noite — Exposição da Imagem do Senhor Morto.

A's 8 horas da noite — Sermão pelo erudito orador sacro conego Aurelio Henriques.

Domingo 17 de abril — Paschoa. A's 9 horas — Missa festiva — Communhão — Coroação da Imagem de N. S. das Dôres.

VENERAVEL ORDEM 3ª DO PATRIARCHA S. DOMINGOS DE GUSMÃO

Quinta-feira Santa — Das 3 ás 10 horas da noite, exposição do Quadro da Santa Cela, lembrando a Instituição á Sagrada Eucharistica, sendo feita guarda de honra pelas irmãs desta Veneravel Ordem 3ª.

Sexta-feira — Das 3 ás 10 horas da noite, exposição do Senhor Morto, com sermão. A guarda de honra feita pelos irmãos.

Sabbado da Alleluia — Distribuição de Agua Benta, das 8 horas em deante.

Domingo da Resurreição — Missa festiva, ás 9 horas, com Communhão Geral.

MATRIZ DE SANT'ANNA

Quarta-feira Santa — A's 6 horas da tarde — Officio de Trevas.

14 de abril — Quinta-feira Santa — Solenne commemoração da Instituição da Divina Eucharistia — As 6 horas da tarde — Missa Solenne, Communhão Geral de todas as Obras Eucharisticas da Adoração Perpetua. Procissão da Trasladação do Santissimo Sacramento para o Santo Sepulchro; ás 5 horas da tarde — Hora Solenne de Adoração da Fraternidade da Guarda de Honra do Santissimo Sacramento e de todas as Associações Perochiaes Femininas, pregada pelo revmo. Roque Colombo, S.S.S. A's 8 horas — Officio de Trevas; ás 10 horas da noite — Hora Solenne de Adoração dos Homens, especialmente dos Adoradores Nocturnos, pregada pelo P. Pedro Versmissen S. S.S. Depois da Hora Santa, continua a Vigilia Eucharistica.

15 de abril — Sexta-feira Santa — Commemoração da Paixão e Morte de Nosso Senhor Jesus Christo — 8,30 — Missa de Presantificados — Vesperas; ás 3 horas da tarde — Officio de Trevas; ás 6 horas — Adoração da Santa Cruz. Procissão do Senhor Morto (ruas Sant'Anna, Moncorvo Filho, General Caldwell, Visconde de Itauna, Sant'Anna, Praça D. Sebastião Leme); ás 8,30 da noite — Via Sacra — Veneração da Reliquia da Santa Cruz.

16 de abril — Sabbado Santo — A's 7 horas — Benção do Fogo. Prophecias, Benção da Agua, Procissão, Missa Solenne com Communhão Geral, Terminada a Missa, Procissão e Exposição do Santissimo Sacramento.

17 de abril — Domingo de Paschoa — Resurreição de Nosso Senhor Jesus Christo — A's 5 horas — Missa dos Adoradores; ás 5,30 — Procissão da Resurreição. Missa Cantada; ás 8 horas — Missa e Communhão Geral; ás 4 horas da tarde — Reunião de todas as Obras Eucharisticas, recepção dos novos associados a Guarda de Honra e procissão do S.S. Sacramento; ás 7 horas da noite — Recitação do Terço, Pratica e Benção do Santissimo Sacramento.

SANTO ANTONIO DOS POBRES

Hoje, todos os fieis são convidados a se preparar para a Communhão solenne da Quinta-feira Santa. Para esse fim, das 7 ás 9 horas da noite estarão na Egreja sacerdotes que attenderão ás confissões. Em todos esses dias haverá sermão ás 8 horas da noite.

Quinta-feira Santa — A's 9 horas, missa solenne por monsenhor Magaldi e sermão pelo padre Elpidio Cotias. Exposição do Santissimo Sacramento, cuja adoração será feita pelos membros da Veneravel Irmandade de Santo Antonio dos Pobres e pelas demaes associações religiosas da Parochia.

A's 8 horas da noite, Lavapés e Sermão do Mandato, pelo vigario.

15 de abril — Sexta-feira Santa — As 8 horas — Missa dos Presantificados. Adoração da Cruz e Sermão. A's 3 horas da tarde, Via Sacra. Exposição da Imagem do Senhor Morto á adoração dos fieis. A's 10 horas da noite. Sermão de Lagrimas pelo padre Elpidio Cotias.

16 de abril — Sabbado Santo — A's 8 horas. Benção do Fogo, do Cirio, da Agua, Ladainha, Missa de Alleluia.

17 de abril — Domingo da Paschoa — Missa, ás 6, 8 e 10 horas. Sermão e benção do Santissimo Sacramento.

SANTUARIO DE N. S. DA SALETTE

Hoje, ás 7 ½ da noite — Canto dos officios de trevas, em seguida confissões.

Quinta-feira Santa — Das 5 ½ horas — Confissões, distribuições da Sagrada Communhão, de 15 em 15 minutos.

A's 9 horas — Missa cantada, em seguida Procissão á Urna Sagrada, desnudação dos Altares. Durante o dia — Adoração á Urna Sagrada até 9 horas da noite.

Sexta-feira Santa — A's 8 horas — Desnudação e Adoração da Cruz. Missa de Presantificados. De tarde, ás 3 horas — Solenne Via Sacra, benção com a reliquia do Sagrado Lenho, descida da Cruz, Procissão do Enterro, sermão da Paixão, Adoração ao Senhor Morto até 10 horas da noite.

Sabbado de Alleluia — A's 7 ½ horas — Inicio das cerimonias do dia, havendo benção do fogo novo, cirio paschoal da agua baptismal, missa solenne de Alleluia cantada pelo coral dos pequenos Coroinhas do Santuario, distribuição de Agua Benta.

Domingo da Paschoa da Resurreição — Na missa das 7 ½ horas, communhão geral, mormente para as Filhas de Maria e meninas dos Santos Anjos. A's 10 ½ horas, missa solenne com Ministros Sagrados, cantada pela *Schola Cantorum* do Santuario.

Os cantos liturgicos estarão á cargo da *Schola Cantorum* do Santuario.

Desde já fica annunciado que no Domingo da Paschoela, dia 24 na missa das 7 ½ horas haverá Communhão da Paschoa dos Homens, com triduo, nos dias 21, 22, 23, ás 8 horas da noite, preparatorio pregado por monsenhor Henrique Magalhães.

PAROCHIA DE N. S. DA CONCEIÇÃO DO ENGENHO NOVO

Hoje — Missa ás 7.30 horas. Confissões para senhoras e creanças até 10 horas e das 2 ás 6 horas da tarde — Das 7 ás 10 horas da noite confissões sómente para homens.

Quinta-feira Santa — Dia 14 de abril — Confissões e communhões desde ás 6 horas — A's 9 horas, missa solenne da "Instituição da Eucharistia". Sermão sobre este Augusto Sacramento. Communhão geral do povo. Procissão interna para o Sagrado Deposito. Vesperas. Desnudação dos altares. Principio da Adoração solenne feita por todas as associações masculinas e femininas a qual se estenderá noite á fóra, até a manhã da sexta-feira, estando as respectivas pautas affixadas no local do costume. — A's 8 horas da noite — Cerimonias do Lava-pés. Sermão sobre a Eucharistia e o Mandato.

Sexta-feira Santa — Dia 15 de abril — A's 7 horas. Missa dos Presantificados. Canto da Paixão, Adoração da Cruz. — Procissão de Reposição do Sagrado Deposito. A's 2 horas da tarde — Sermão da Agonia ou das Sete Palavras de Christo na Cruz. Será mais uma vez executada a impressionante partitura de Th. Dubois. — "As Sete Palavras de Christo", com grande orchestra. No final Descimento da Cruz. A's 6 horas da tarde desfilará a grande Procissão do Enterro do Senhor, que será acompanhada por todas as associações da Parochia. Ao recolher da Procissão, Sermão da Soledade de Maria. A cerimonia das Sete Palavras será irradiada pela PRB-7, Radio Educadora do Brasil.

Sabbado de Alleluia — Dia 16 de abril — A's 7 horas. Benção solenne, fogo do incenso e do cirio. Canto do "Exultet", Prophecias, Benção solenne da Pia Baptismal. Canto das Ladainhas. A's 10 horas romperão as alleluias. Missa cantada. Procissão para reconducção do Santissimo Sacramento. Vesperas solennes. Canto de Alleluia. Distribuição de Agua Benta ás 2 horas da tarde.

Domingo da Resurreição — Solennissima Procissão da Resurreição, ás 5 horas da manhã. Missa solenne da Resurreição ao entrar da Procissão. Sermão. Missas rezadas ás 6,30 e ás 10 horas.

O vigario recommenda — silencio — recolhimento — piedade — maximé nas procissões. Nestas, todos deverão levar velas.

As procissões percorrerão as seguintes ruas: Cadete Polonia, Engenho Novo, 2 de Maio, Souza Barros, Praça do Engenho Novo, Passagem da Estação, 23 de maio, São Paulo, Francisco Manoel, Antunes Garcia, 24 de maio, Tunnel da Matriz e recolher.

LIGA CATHOLICA "JESUS, MARIA JOSE'", DA MATRIZ DO ENGENHO NOVO

Guarda do Sagrado Deposito: Quinta-feira — Do inicio á meia-noite — Os socios da Secção da Immaculada Conceição, sob a direcção do respectivo prefeito.

Sexta-feira — De 0 hora ás 2 horas — Os socios da Secção de São José, sob a direcção do respectivo prefeito.

Das 2 ás 4 horas — Os socios da Secção do Sagrado Coração de Jesus, sob a direcção do respectivo prefeito.

Das 4 ás 6 horas — Os socios da Secção de São Christovão sob a direcção do respectivo prefeito.

Das 6 horas ao final — Todos os conselheiros e socios honorarios.

O prefeito que não puder comparecer deverá providenciar para que a direcção seja feita pelo vice-prefeito.

CONFRARIA DO SANTISSIMO SACRAMENTO DA MATRIZ DO ENGENHO NOVO

Guarda do Sagrado Deposito: Quinta-feira — Do inicio ás 10 horas da noite — Os confrades Antonio Luiz Pinto, Natal Palmieri, Ludovico Mattoso, coronel Luiz de Mello Portella.

Das 10 ás 11 horas — Os confrades Avelino de Barros, João Lucillo Maia, Luiz Emygdio Corrêa, Luiz Varella.

Das 11 á meia-noite — Os confrades Alvaro Pinto de Souza Figueiredo, Ampliato Pinto de Sá, José Antonio Magalhães, Casemiro Ferreira.

Sexta-feira — De 0 hora a 1 hora — Os confrades capitão Arlindo Seixas, Durval Corrêa de Sá Filho, Celino Ferreira, Antonio Joaquim Gonçalves Rodrigues.

De 1 ás 2 horas — Os confrades Manfredo Borges da Fonseca, Manoel Leonardo da Motta, Archimedes Curado, Waldomiro de Faria.

Das 2 ás 3 horas — Os confrades Antonio Lopes Carvalhal, Manoel Eleuterio dos Santos, Abrilino Gomes Ribeiro, Rogerio Ayres de Oliveira.

Das 3 ás 4 horas — Os confrades Dario de Souza Rodrigues, Joaquim Adão Marchon, José Pedro de Abreu e Lima, Francisco Lhar Biserra.

Das 4 ás 5 horas — Os confrades José da Costa Ferreira, Manoel Loureiro de Lima, Bricio Bispo dos Santos, Antonio Manoel Teixeira.

Das 5 ás 6 horas — Os confrades Heraclito da Costa Val, Ernesto da Costa Ferreira, Accacio dos Santos Loureiro, Adelino Ferreira Reis.

Das 6 ás 7 horas — Os confrades Adelino Gomes Seixas, Italo Merini, Nino Gouvêa Pacheco, José de Miranda Senna.

Das 7 horas ao final — Os confrades Oscar Duarte Moreira, Salatiel Francisco Campos, Antonio Ferreira Carneiro, Bernardo Moreira de Carvalho.

Os confrades não escalados deverão comparecer á hora que fôr possivel para substituir os confrades que por ventura não puderem comparecer, nas horas marcadas. O secretario, *Heraclito da Costa Val*, Engenho Novo, 10 de abril de 1938.

MATRIZ DE S. FANCISCO XAVIER DO ENGENHO VELHO

Os R.R. Sacerdotes estarão á disposição dos fieis para a Confissão das 6 ás 11 e das 2 ás 6 horas da tarde.

Dia 13 — Quarta-feira de Trevas — Officios de Trevas — Via Sacra. Sermão pelo padre Alberto Ferro ás 20 horas.

Dia 14 — Quinta-feira Santa — Missa solenne e Communhão Geral — Procissão — Exposição do Santissimo no Santo Sepulchro — Desnudação dos Altares ás 9 horas — Cerimonia do Lava-pés ás 7 horas da noite. Sermão do Mandato pelo padre Alberto Ferro, ás 7 e meia da noite — Hora Santa pregada por monsenhor vigario, ás 8 horas da noite.

Dia 15 — Sexta-feira Santa — Missa dos Presantificados — Canto da Paixão — Adoração da Cruz ás 8 horas — Exposição do Senhor Morto — Visitação dos Altares ás 3 horas da tarde — Via Sacra — Sermão de Lagrimas pelo padre Consolino — Procissão do Senhor Morto ás 8 horas da noite.

Dia 16 — Sabbado Santo — Benção do Fogo — Canto do Exultet — Prophecias — Benção da Pia Baptismal — Ladainha de Todos os Santos — Missa da Alleluia ás 8 horas.

Dia 17 — Domingo de Paschoa — Missas ás 6, 7, 10 e 11 e meia horas — Missa Solenne — Communhão Geral — Sermão de Paschoa pelo monsenhor Vigario — Benção do S.S. Sacramento ás 8 horas.

NA EGREJA DE S. JOSE' E N. S. DAS DORES

Hoje — 7 horas da noite — Via Sacra e Sermão em preparação á Communhão da Paschoa.

Quinta-feira Santa — 8 horas. Missa cantada, Communhão geral. Procissão interna ao Santo Sepulchro e guarda ao S.S. Sacramento.

7 horas da noite — Cerimonia do Lava-pés, Sermão e canto do Stabat.

Sexta-feira Santa — 8 horas. Missa dos Presantificados. Canto da Paixão. Descobrimento e adoração do S.S. Crucifixo.

7 horas da noite — Sermão da Paixão. Adoração da N. S. Morto e canto do Stabat.

Sabbado Santo (Alleluia) — 8 horas — Benção do Fogo. Canto do Exultet. Prophecias. Benção da agua e Pia Baptismal. Missa de Alleluia.

2 horas da tarde — Distribuição da agua Benta e Confissões dos fieis de ambos os sexos.

NA MATRIZ DO SAGRADO CORAÇÃO DE MARIA MEYER

Hoje ás 7 horas da noite — Via Sacra e confissões de preparação para a quinta-feira Santa.

Quinta-feira Santa — A's 8 horas — Missa Solenne e Communhão Geral. Logo após a missa, procissão ao Monumento.

Durante o dia farão a Guarda de honra as Irmandades femininas e durante a noite a Liga Catholica e Congregação Mariana, conforme a nominata.

A's 7 horas da noite ,a cerimonia do Lava-pés e sermão pelo R. P. Julião Cantuer C. M. F.

Sexta-feira Santa, 15 de abril, A's 8 horas — Missa dos Presantificados. Canto da Paixão, Adoração da Cruz e procissão.

A'2 horas da tarde — Via Sacra e Sermão do Descimento pelo padre José Beltran.

A's 7 ½ da noite — Solenne Procissão de Nosso Senhor Morto, que percorrerá as ruas: Coração de Maria, Archias Cordeiro, Angelica, Castro Alves e Coração de Maria.

Sabbado Santo — A's 7 horas, Benção do Fogo novo, canto do Exultet, prophecias, benção da Pia Baptismal, Ladainhas e Missa de Alleluia.

A's 7 horas da noite — Coroação de Nossa Senhora, com sermão pelo padre Antonio Fout, C. M. F.

Domingo de Resurreição — A's 5 horas, Missa rezada, depois da qual sairá a procissão de Encontro de Resurreição que será feito no Jardim do Meyer com sermão que pregará o padre Raymundo Jofré, C. M. F.

O percurso desta procissão será o mesmo que o da procissão de Ramos.

Logo entrará a Missa de Alleluia no Santuario.

A's 7 horas da noite, haverá ladainha cantada, Benção do Santissimo Sacramento e canto do Regina Coeli.

MATRIZ DE N. S. DA CONCEIÇÃO APPARECIDA DO MEYER

Hoje — Será observado o programma de hontem. Missa em louvor a Virgem Martyr Santa Luzia, ás 7 1|2. A's 19 horas, ao invés da Via Sacra e prédica, será cantado o Officio de Trevas. Confissões para communhão de Quinta-feira Santa.

14 de abril — *Quinta-feira Santa* — Confissões e communhão desde ás 6 horas da manhã. A's 7 1|2 horas, missa cantada e communhão geral. Após a Santa Missa, o Santissimo Sacramento será conduzido processionalmente ao Altar da Exposição, onde permanecerá encerrado na Urna e adorado pelo fieis até o dia seguinte. A cerimonia liturgica da manhã terminará com a Desnudação dos Altares. A's 19 horas, Lava Pés, e sermão do Mandato.

15 de abril — *Sexta-feira Santa* — Missa dos Presantificados, ás 7 1|2 horas. Canto da Paixão, Adoração da Cruz, em seguida, Irmandade, Associações, acolytos e ministros dirigem-se á Capella da Exposição afim de retirar da Urna o Sacramento que sera conduzido em procissão pelo interior da Matriz até o altar da celebração da Missa.

A's 15 horas, abertura do Calvario, sermão sobre Virgem Maria aos pés da Cruz, constituida mãe de todos os homens e visita ao Senhor Morto. A's 20 horas, canto da Veronica e sermão de Lagrimas.

16 de abril — *Sabbado Santo* — A's 7 1|2 horas, benção do Novo Fogo, Cirio e Pia Baptismal; ladainha de Todos os Santos e Missa solenne de Alleluia.

17 de abril — *Domingo da Resurreição* — Missas ás 6 e 8 horas (Paschoa das creanças que já fizeram a primeira communhão, na missa das 8 horas), ás 9 1|2 horas, missa cantada, e ás 19 horas; Benção, Te-Deum e coroação de Nossa Senhora.

O côro Santa Cecilia, sob a regencia do sr. Themostocles Gama, abrilhantará todos os actos da Semana.

MATRIZ DA IMMACULADA CONCEIÇÃO E S. SEBASTIÃO

Hoje — 2 horas — Via Sacra. Confissões até ás 6 horas.

14 de abril — *Quinta-feira Santa* — 8 horas — Missa solenne com communhão geral. Procissão do Santissimo Sacramento para o Altar da Exposição — Desnudação dos Altares 7,30 — Cerimonia do Lavapés. Sermão do Mandato.

15 de abril — *Sexta-feira da Paixão* — 7 horas — Prostração. — Leitura da Paixão. Orações. Adoração da Cruz. — Procissão a Capella da Exposição, Missa de Presantificados com sermão da Paixão, 12 horas — Formação do Calvario, 2 horas — Via Sacra — Sermão das Sete Palavras, 3 horas — Descida da Cruz — Exposição do Senhor Morto. 7,30 — Procissão do Enterro, Sermão da Soledade.

16 de abril — *Sabbado da Alleluia* — 7 horas — Benção do fogo Novo, Benção do Cirio — Prophecias — Benção da Pia Baptismal — Ladainhas de Todos os Santos — Missa Solenne. 2 horas — Confissões até ás 8 horas. 7.30 — Terço — Ladainhas Cantadas de Nossa Senhora. Benção Solenne do Santissimo Sacramento.

17 de abril — *Paschoa da Resurreição* — 5 horas da manhã — Solenne Procissão de Jesus Resuscitado. — Missa Cantada com Communhão Geral. 9 horas — Missa 7.30 — Terço — Ladainhas Cantadas de Nossa Senhora — Benção Solenne do Santissimo Sacramento.

Communhões geraes — Na Communhão geral de Quinta-feira Santa, dia da Instituição do Santissimo Sacramento da Eucharistia e do Sacerdocio Catholico, e na de Domingo de Paschoa, deverão tomar parte todas as Associações Religiosas da Parochia e demais fieis, que terão o cuidado de fazer a sua confissão com antecedencia.

Guarda de Honra ao Santissimo Sacramento — Na noite de Quinta para Sexta-feira Santa os homens farão a Guarda de Honra ao Santissimo Sacramento, começando ás 9 horas de Quinta e prolongando-se até ás 6 horas da manhã de Sexta. Todos os homens da Parochia terão como ponto de honra fazer a sua hora de Guarda nessa noite.

Procissão do Enterro — Durante esta Procissão os fieis trarão comsigo uma vela accesa.

Anjinhos e Virgens — Para a Missa Solenne de Sabbado de Alleluia ás 9 horas e para a Procissão de Domingo da Resurreição ás 5 horas da manhã do dia 17, o vigario deseja o maior numero de Anjinhos e Virgens.

IRMANDADE DE N. S. DA CONCEIÇÃO DO LARGO DE CATUMBY

Quinta-feira de Endoenças — Exposição da Sagrada Ceia, das 4 ás 10 horas.

Sexta-feira da Paixão — Procissão de enterro ás 3 horas. — Exposição do Senhor Morto, das 4 ás 10 horas.

Sabbado de Alleluia — Distribuição de Agua Benta ás 9 horas.

Domingo de Paschoa — Missa Conventual, ás 9 horas, com canticos sacros e benção do Santissimo Sacramento.

PAROCHIA DE OLARIA

Quinta-feira Santa, a Adoração. — Cada zeladora deve comparecer com suas zeladas á hora determinada:

10 ás 11 horas — Maria do Carmo Leal — Dejanira Meira Lima — Capitulina Fernandes — Maria da Piedade Peixoto.

11 ás 12 horas — Isabel Nigro — Alvaro Basto — Amelia Corrêa — Selma Keblan.

12 á 1 hora — Maria Laura de Mello — Maria da Gloria da Silva — Albertina Monteiro — Silvina Pereira da Gama.

1 ás 2 horas — Maria José Dantas — Ignacia do Nascimento Santos — Maria do Carmo Carvalho — Albertina Vieira Guedes.

2 ás 3 horas — Anna Amelia Leal — Emerentina Pitta — Brigida Bittencourt — Fidelina Carvalho di Salvo.

4 ás 5 horas — Laura Rodrigues — Florença Rosas — Maria Regina Nigro — Maria Gaspar.

5 ás 6 horas — Anna Alexandrina Lima — Isaltina Beltrameilo — Joaquina B. da Silva — Blandina Rosas.

6 ás 7 horas — Thereza de Jesus Lopes — Engracia Lima — Maria C. Corrêa — Carolina Basto.

7 ás 8 horas — Maria Romano Falcão — Violeta Lopes — Francisca Martins — Joanna Mega.

8 ás 9 horas — Bertha Wanderley — Alda Alegria — Maria José dos Santos — Avelina de Carvalho.

9 ... 10 horas — Sebastiana Baroni — Domingos Gomes da Silva — Alzira Cardoso — Maria do Nascimento Marques — Maria da Graça do Cabo.

3 ás 4 horas — Filhas de Maria.

A adoração nocturna será feita pelos homens.

MATRIZ DE SÃO CHRISTOVÃO

Hoje — 8 horas da noite Via-Sacra e Officio de Trevas.

Quinta-feira — Missa solenne ás 8 1|2 horas — Sermão da Eucharistia — Communhão geral.

Ida processional do SS. Sacramento para a Urna. Adoração de dia e de noite até a Missa dos Pre-santificados. Sexta-feira.

A's 3 horas da tarde a cerimonia do Lava-pés. — Sermão.

Sexta-feira — Missa dos presantificados ás 9 horas da manhã — Canto da Paixão — Adoração da Cruz. A's 4 horas da tarde sermão das 7 palavras. — A's 6 horas da tarde procissão do Senhor Morto. Ao recolher sermão.

Sabbado Santo — A's 8 1|2 da manhã — Benção do fogo — Benção da Fonte — Missa.

Domingo da Ressurreição — A's 4 horas da manhã Missa solenne — Pregação — Procissão em seguida — 7 1|2. 9 10 12 Missas.

A's 8 horas da noite — A Coroação da Semana, com acção de graças — pregando ligeiramente o revmo. vigario.

Nomes dos pregadores: pe. dr. João Baptista Motta, pe. dr. Frazão, pe. dr. Tapajoz.

Os padres Gomes e Souza terão toda a orientação dos trabalhos da Semana.

A CULTURA DO TRIGO NO ESTADO DO RIO

O interventor federal ampliou as possibilidades do Horto de Magdalena

Dando cumprimento ao programma de governo do actual interventor federal, o director geral do Departamento de Agricultura do Estado do Rio tomou as providencias necessarias no sentido de que sejam iniciados quanto antes, os trabalhos de preparo dos terrenos do Horto Fruticola e Florestal de Magdalena, para a plantação de sementes de trigo.

Com esse objectivo, o governo do Estado resolveu ampliar a área daquelle horto, autorizando a acquisição de dois lotes de terras. As terras do Horto ficam assim elevadas a 24 alqueires.

Serão ampliadas as suas sementeiras de arvores fructiferas e florestaes, de modo a que o Instituto possa satisfazer cabalmente aos seus fins.

Em relação ao trigo, o director do Departamento tomou as providencias necessarias para obter do Ministerio da Agricultura as sementes precisas para a plantio no Estado.

CREADA NA ASSOCIAÇÃO DOS ARTISTAS BRASILEIROS A COMMISSÃO DE THEATRO E CINEMA

Sua installação, hoje, quarta-feira

Installa-se hoje, quarta-feira, ás 6 horas da tarde, na séde da Associação dos Artistas Brasileiros (no Palace Hotel) a Commissão de Theatro e Cinema, que aquella Associação acaba de instituir, para desenvolver suas actividades no dominio do cinema e do theatro, á semelhança do que faz em todas as demais artes.

A commissão é composta dos seguintes elementos: Abelardo Falcão, Alcides da Rocha Miranda, Joracy Camargo, Luiza Barreto Leite, Sans, Hugo Adami, Raul Pedrosa, Humberto Mauro, Jorge de Castro, Magalhães Junior, Miranda Netto, Roberto Assumpção de Araujo, Santa Rosa, Oduvaldo Vianna, Olavo de Barros. Por occasião da installação, o presidente da Associação, senhor Celso Kelly, falará em nome da entidade a que preside, installando a commissão.

O sr. Santa Rosa lerá o programma da Commissão de Theatro e Cinema, e em nome da commissão, ainda falará, sobre a significação do acto, o sr. Joracy Camargo. A reunião será publica.

NOTICIAS DE PORTUGAL

NOMEADOS OS PRESIDENTES DOS COMITÉS PARA AS CELEBRAÇÕES NACIONAES

Lisboa, 12 (Associated Press) — O dr. Antonio de Oliveira Salazar, presidente do Ministerio Portuguez, presidiu a primeira reunião para as celebrações nacionaes no Secretariado da Propaganda. Em discurso pronunciado por essa occasião, o dr. Salazar declarou que a commissão poderá ainda solicitar a cooperação de outras pessoas cuja assistencia possa eventualmente ser util.

O chefe do governo suggeriu a nomeação dos srs. Alberto de Oliveira para presidente da Junta Executiva, conde de Penha Garcia, para vice-presidente, e Antonio Ferro para secretario-geral.

O dr. Salazar salientou a conveniencia de se estabelecer uma sub-commissão para cada actividade nas celebrações, a qual deverá organizar immediatamente um programma completo e pormenorizado. Apenas depois de organizado esse programma é que a commissão tratará de obter a collaboração de paizes estrangeiros, "especialmente do Brasil."

Terminando o seu discurso, o dr. Salazar assim falou:

— Devemos começar a agir immediatamente e não ha duvida que faremos em 1940 tudo quanto está mencionado em meu communicado official. Estou plenamente convencido de que nosso programma será plenamente realizado e ultrapassado.

O sr. Alberto d'Oliveira usou da palavra immediatamente depois, manifestando o seu grande enthusiasmo e o de todos os membros da commissão pelo facto de poderem trabalhar sob a direcção de Salazar para a realização do grande plano previsto. E continuou:

"Camões, antes de expirar, disse: Morro com a patria! Se hoje estivesse aqui diria: Revivo com ella!"

A seguir foram nomeados os presidentes dos diversos comités, que são os seguintes:

Silverio Castro — Turismo; Duarte Pacheco — Obras a construir e a realizar; Julio Cayola — Exposição do Mundo Portuguez; dr. Reynaldo Santos — Exposição da Arte Portugueza; cap. Henrique Galvão — Exposição do Estado Novo; Julio Dantas — Congressos; Coronel Linhares Lima — Manifestações civicas, religiosas e historicas; Julio Dantas — Espectaculos; Mendes Correia — Festas nas provincias.

A exposição ethnographica ficará a cargo do secretariado da Propaganda Nacional, bem assim como a secção de publicações, por intermedio da Agencia Geral das Colonias.

PRESOS QUANDO JOGAVAM ROLETA

Lisboa, 12 (Associated Press) — A policia realizou uma diligencia numa travessa da rua da Gloria, prendendo [illegible] pessoas que estavam jogando clandestinamente roleta.

O GENERAL DAVID RODRIGUES VISITA O AERODROMO DE ARRAIOLOS

Lisboa, 12 (Associated Press) — O general David Rodrigues, commandante da Quarta Região Militar, foi em visita a Arraiolos, fazendo-se conduzir em avião escoltado por mais seis apparelhos.

Ao chegar ao novo aerodromo de Arraiolos, o general foi recebido por grande numero de pessoas, especialmente militares, tendo-se formado uma guarda de honra de legionarios.

A seguir foi offerecido ao general um grande "lunch" no proprio aerodromo.

UMA CONFERENCIA SOBRE O PROBLEMA NACIONAL DAS ESTRADAS DE FERRO

Lisboa, 12 (Associated Press) — O general Raul Esteves realizou na Sociedade de Geographia uma conferencia sobre o problema nacional das estradas de ferro, accentuando sua importancia para o desenvolvimento economico do paiz.

CONFERENCIAS SOBRE A TUBERCULOSE

Lisboa, 12 (Associated Press) — A convite do doutor Jeronymo Lacerda duzentos medicos de Lisboa, Porto e Coimbra estão visitando o Sanatorio de Caramulo, onde se vão realizar conferencias sobre a tuberculose.

Está marcada para hoje a noite uma communicação do notavel medico hespanhol Manuel Tapia sobre a evolução da tuberculose.

NOVAS CONSTRUCÇÕES E MELHORAMENTOS NOS LYCEUS PORTUGUEZES

Lisboa, 12 (U. P.) — Foi publicado o decreto approvando o programma de novas construcções, ampliações e melhoramentos nos lyceus do paiz. A execução do respectivo programma compete á Junta Technica Secundaria, que pode iniciar desde já os respectivos trabalhos, para cujo fim serão feitos emprestimos pela seguinte fórma:

1938, 5.000 contos; 1939, 10.340 contos; 1940, 15.130 contos; 1941, 16.200 contos; 1942, 17.270 contos. Para lyceus novos serão empregados: em Castello Branco, 4.300 contos; Coimbra, 4.500 contos; Faro, 5.000 contos; Lisboa 5.700 contos; Porto, 5.000 contos; Santarém, 4.300 contos; Vianna do Castello 3.300 contos; Vizeu, 5.300 contos. Para ampliações de lyceus: Aveiro, 1.150 contos; Braga, 180 contos, Bragança, 750 contos; Coimbra, 1.150 contos; Evora, 890 contos; Guarda, 1.200 contos, Guimarães, 280 contos; Leiria, 1.100 contos; Portalegre, 750 contos; Setubal 800 contos; Villa Real, 3.000 contos; Lisboa, 190 contos. Total, cerca de 64.000 contos.

Italianos, allemães e japonezes accusados de espionagem na zona do canal de Panamá

Washington, 12 (U. P.) — O membro da Casa dos Representantes, sr. Byron Scott, accusou os agentes secretos italianos, allemães e japonezes de cooperarem em actividades de espionagem, na zona do canal do Panamá.

Em defesa da saude e da bolsa do povo

A Inspectoria de Leite e Lacticinios da Prefeitura de Nictheroy tem estado ultimamente em bôa pista na descoberta de fraudadores do leite na alludida cidade.

Além da fiscalização procedida no Entreposto de Leite, onde foram examinados 15.435 litros, dos quaes 450 dados como condemnados, e da fiscalização externa nos estabelecimentos proprios e na via publica, onde foram examinadas 134 amostras de leite, das quaes 133 foram consideradas em bom estado, os fiscaes da Inspectoria apprehenderam e inutilizaram por não terem capacidade exacta, nada menos do que 90 vasilhames entre litros e garrafas que eram destinados ao consumo publico.

TRIBUNA JURIDICA

O estudo do problema da acquisição das materias primas

Em 1935, por occasião de seu famoso discurso feito perante a assembléa da Liga das Nações, o representante da Grã Bretanha, Sir Samuel Hoare, abordou o problema das materias primas. A Italia preparava, então, a conquista da Abyssinia, daí os esforços feitos pelos governos no sentido de evitar o conflicto.

Partindo da idéa de que se deve prevenir a guerra, eliminando as suas causas, e que para isso certas modificações se tornam necessarias de tempos a tempos, Sir Samuel Hoare propoz que a Liga das Nações procedesse a um inquerito sobre o problema das materias primas, afim de investigar a natureza das queixas expressas por certos paizes desprovidos de recursos naturaes.

Essa proposta foi discutida pela assembléa de 1936, que adoptou um projecto de resolução de autoria do delegado britannico Morrisson, solicitando do Conselho da Liga das Nações a nomeação de uma commissão composta dos membros do Comité Economico e Financeiro da Liga e de outras pessoas qualificadas, com a participação de membros de paizes não membros da Liga particularmente interessados, afim de examinar a questão da egualdade de accesso commercial para todas as nações a certas materias primas essenciaes.

A commissão foi constituida em janeiro de 1937 pelo Conselho da Liga das Nações, que nomeou para fazer parte della, technicos dos seguintes paizes: Suissa, Belgica, Portugal, Estados Unidos da America, Suecia, Grã Bretanha, Brasil, Tchecoslovaquia, França, Canadá, Mexico, Polonia, União Sovietica, Japão e Africa do Sul.

De accordo com a resolução da assembléa, o Conselho incluiu na commissão technicos dos paizes não membros da Liga, tendo obtido a collaboração de technicos do Brasil, Estados Unidos e Japão. A Allemanha não attendeu ao convite.

A pedido do governo argentino, o Conselho nomeou mais tarde um technico argentino para fazer parte da commissão. Um sub-director da Repartição Internacional do Trabalho, esteve tambem presente ás sessões. A Italia e a Allemanha, que mais agitação têm feito em torno do problema, não designaram technicos para a commissão.

A commissão para o estudo do problema das materias primas, como se passou a chamar, realizou tres sessões, a primeira de 8 a 12 de março, a segunda de 15 a 23 de julho e a terceira de 1 a 4 de setembro. As discussões foram secretas.

Durante a primeira reunião, a commissão resolveu que o objecto de seu inquerito comprehendesse todas as materias primas industriaes importantes e não apenas as coloniaes, e que as estatisticas a serem preparadas pelo secretario da Liga para servirem de base aos estudos, abrangeriam tambem os artigos alimenticios, embora o problema com relação a estes não se apresente com a mesma intensidade que o das materias primas industriaes.

Por occasião da segunda sessão, a commissão dividiu-se em duas sub-commissões; uma encarregada de estudar as difficuldades resultantes da offerta das materias primas, e a outra incumbida do exame das difficuldades relativas á acquisição e pagamento das materias primas.

Para melhor fundar as suas conclusões, a commissão precisava de uma documentação estatistica consideravel sobre a producção e o commercio das materias primas, inclusive os artigos alimenticios, tarefa que foi confiada ao secretario da Liga das Nações.

A missão confiada á commissão consistia em examinar as queixas trazidas ao seu conhecimento e relativas ás difficuldades de se obterem as materias primas.

O exame preliminar de taes queixas, logo revelou que as difficuldades em questão se referiam a duas categorias bem distinctas.

Umas se relacionam á offerta; alguns paizes, embora em condições de pagar pelas materias primas de que precisam, não podem obtel-as, ou sómente as obtêm mediante preços excessivos. Por outro lado, certos paizes encontram sobretudo difficuldades de pagamento; mesmo quando ha superabundancia de materias primas, esses paizes por motivos que escapam ao seu contrôle, vêem-se na impossibilidade de obter divisas estrangeiras com que pagar pelos fornecimentos de que precisam, razão pela qual a commissão dividiu o seu relatorio apresentado ao Conselho da Liga das Nações em duas partes em que são examinadas essas duas categorias de difficuldades.

O bilateralismo commercial introduzido pelos accordos de compensação e "clearing" resultou no desapparecimento do commercio triangular e multilateral, com o qual sempre contaram os paizes europeus para poderem realizar suas compras de materias primas.

Mas emquanto fôr sufficiente a producção mundial, o problema das materias primas reduz-se a uma questão de permuta internacional.

Por meio da expansão da exportação, todos os paizes poderão obter os meios com que pagar as materias primas que precisam adquirir no estrangeiro.

O relatorio da Liga das Nações contém suggestões uteis e praticas destinadas a eliminar muitas das difficuldades que encontram certos paizes para se abastecerem de materias primas, mas a unica solução geral e permanente do problema, reside no restabelecimento das trocas internacionaes, em uma mais ampla liberdade de commercio que permitta que os paizes desprovidos de materias primas tenham uma participação nas riquezas que outros mais abundantemente desfrutam.

E' este o resumo do interessante inquerito promovido em 1937, sobre o assumpto, pela Liga das Nações.

THEATROS - CINEMAS - MUSICA

PALACIO

Telephone — 42-0020

— HORARIO DE HOJE: —
2 — 4 — 6 — 8 — 10

A R. K. O RADIO Apresenta

ANNA NEAGLE
ADOLPH WOLBRCOK
— EM —
"RAINHA VICTORIA"

COMPLEMENTO NACIONAL

ODEON

Telephone: 42-0053

O CINEMA ODEON PROPORCIONA AOS SEUS FREQUENTADORES CONFORTO, AR CONDICIONADO FRESCO E PURISSIMO

HORARIO DE HOJE
2 - 3,40 - 5,20 - 7 - 8,40 - 10,20

A UFA ART FILMS APRESENTA
— EM —
A VIDA DE SANTA THEREZINHA DO MENINO JESUS

UFA JORNAL e COMPLEMENTO NACIONAL

REX

Telephone — 42-0100

HORARIO DE HOJE:
2 - 3,40 - 5,20 - 7 - 8,40 - 10,20

A COLUMBIA PICTURES Apresenta

JACK HOLT
MAE CLARK
— EM —
TRAHIÇÃO DE CAUDILHO

(Impropria para menores até 10 annos)

SIRVAM-SE A' VONTADE Comedia, com os 3 PATETAS
FOX MOVITONE NEWS — COMPLEMENTO NACIONAL

ALHAMBRA
O CINEMA DOS BONS FILMS
TELE. 22-7092

HORARIO DE HOJE
2 — 3,40 — 5,20 — 7 — 8,40 — 10,20 horas

A INTERNACIONAL FILMS S. A. — Apresenta a linda producção

O PECCADO DOS FILHOS

(Impropria até 14 annos)
— COM —
ERIC LINDEM e CECILIA PARKER

NO PROGRAMMA: — COMPLEMENTO NACIONAL (D. F. B.) ACTUALIDADES MOVIETONE

SEGUNDA-FEIRA:
A GRANDIOSA PRODUCÇÃO STAR-FILM
SCIPIÃO, O AFRICANO

DISTRIBUIDA PELA ALLIANÇA CINEMATOGRAPHICA.

IMPERIO

Telephone — 42-0003

HORARIO DE HOJE:
2 — 4 — 6 — 8 — 10 horas

A R. K. O. RADIO Apresenta

Jesus Christo
Rei dos Reis

FOX MOVIETONE NEWS
COMPLEMENTO NACIONAL

S. JOSE'

Telephone — 42-0592

HORARIO DE HOJE
2 - 3,40 - 5,20 - 7 - 8,40 - 10,20

HOJE —— ULTIMO DIA
A 20th Century Fox apresenta
PETER LORRE
— EM —
OBRIGADO, SR. MOTO

—□—

Complementos: Esqueleto de pagode, desenho. Fox Movietone News, actualidades e Cinédia Jornal, 2 x 16, D. F. B.

POLTRONA e BALCÃO NOBRE 2$ — ESTUDANTES — e — CREANÇAS 1$

AMANHÃ e SEXTA-FEIRA SANTA: — AS CRUZADAS com Loretta Young e Henry Wilcoxon — Paramount
HORARIO
2 — 4 — 6 — 8 e 10 horas
SABBADO e DOMINGO: — Lily Pons em "NAS ASAS DA FAMA" — R. K. O. Radio —
HORARIO
2 - 3,40 - 5,20 - 7 - 8,40 - 10,20

IPANEMA

Telephone — 27-0035 — 36

— HOJE —
A COLUMBIA PICTURES Apresenta
CHAMMAS DO DESPEITO
— COM —
JACK HOLT
—:—
A R. K. O. RADIO Apresenta
FRED STONE
— EM —
NA BOCCA DO LOBO

COMPLEMENTO NACIONAL

AMANHÃ
LILY PONS
— em —
"NAS ASAS DA FAMA"

PIRAJA'

Telephone 27-0058

HORARIO DE HOJE
8 e 10 HORAS

A UFA ART FILMS Apresenta
Claude May
— EM —
BUSCA DA FELICIDADE

BOAS SAFRAS — Desenho
ACTUALIDADES UFA —
COMPLEMENTO NACIONAL

AMANHÃ
100 HOMENS E UMA MENINA
— com —
DEANNA DURBIN

THEATRO GLORIA

O SEU THEATRO DE COMEDIA
— COM —
JAYME COSTA
E SUA COMPANHIA ..

HOJE — A'S 20 e 22 HORAS
65 e 66
REPRESENTAÇÕES DA FORMIDAVEL COMEDIA

ULTIMA SEMANA

O HOMEM QUE NASCEU DUAS VEZES

a grande comedia de ODUVALDO VIANNA
o maior exito theatral de 1938
com o melhor elenco, no melhor theatro

AMANHÃ — PENULTIMA
VESPERAL A PREÇOS REDUZIDOS

NA PROXIMA SEMANA:
"A MULHER QUE TODOS QUEREM"
Mais um grandioso successo de JAYME COSTA e sua COMPANHIA

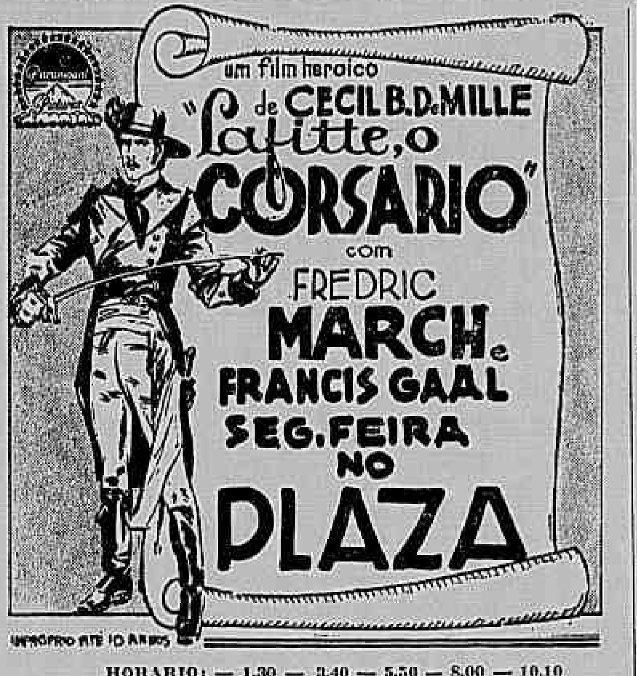

HORARIO: — 1.30 — 3.40 — 5.50 — 8.00 — 10.10
(Improprio para creanças até 10 annos) — NACIONAL

VARIETE' — HOJE

TEL. — 27-6331

NOBRES SEM FORTUNA

(TOVARICH)
com CLAUDETTE COLBERT
— CHARLES BOYER
— NACIONAL —

PARIS — HOJE

TEL. — 22-0131

PRIMAVERA

— COM —
JEANETTE MAC DONALD e NELSON EDDY
— NACIONAL —

QUINTA-FEIRA
"A VIDA DE CHRISTO"

PARISIENSE — HOJE

Sessões a partir das 12 horas

Nobres sem Fortuna

(TOVARICH)
com CLAUDETTE COLBERT
CHARLES BOYER
MANIA D HOLLYWOOD
com o O Gordo e o Magro
— NACIONAL —
2.ª-feira — "Almas no Mar" com Gary Cooper e George Raft — "Passaporte Nupcial"

OPERA — HOJE

HORARIO
2 — 4 — 6 — 8 e 10 horas

ALMAS NO MAR

(PARAMONT)
com GARY COOPER — GEORGE RAFT e FRANCIS DEE
Complemento: — Marinheiro POPEYE e Nacional ..

2.a-feira — "O VAGALUME",
— COM —
JEANETTE MAC DONALD

Ramon
Novarro
em
O SHEIK
CONQUISTADOR
(THE SHEIK STEPS OUT)
Com
Lola LANE
Gene LOCKHART
DISTRIBUIDA PELA
RKO RADIO
DE VOLTA O IDOLO !
SEGUNDA FEIRA
REX

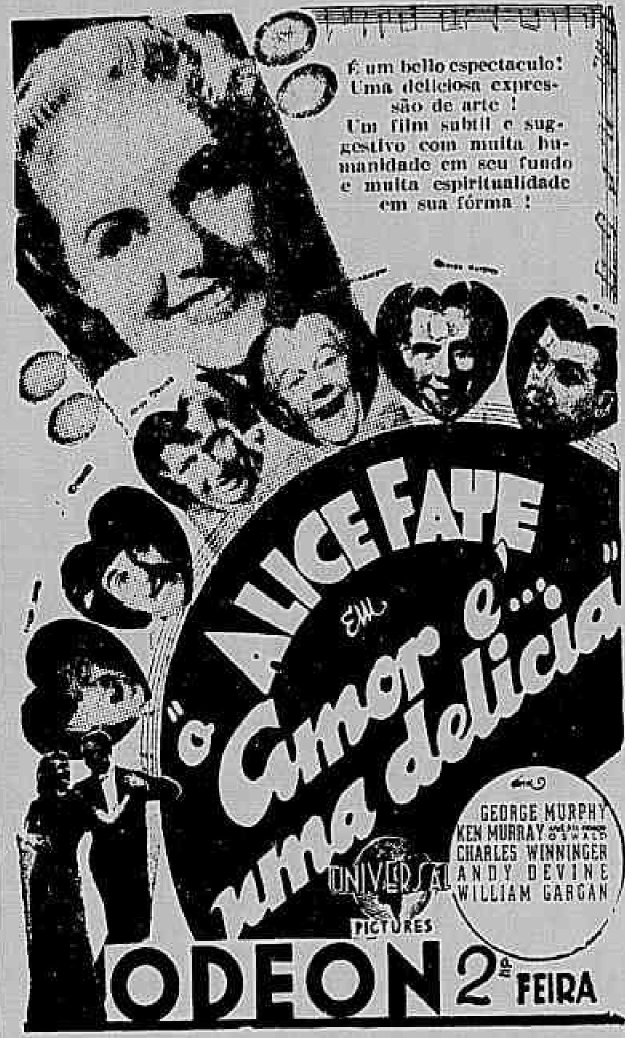

É um bello espectaculo! Uma deliciosa expressão de arte! Um film subtil e suggestivo com muita humanidade em seu fundo e muita espiritualidade em sua fórma !

CINEMAS

COMMENTANDO...

"Trahição de caudilho", no Rex, com Jack Holt e Mae Clarke

O immenso deserto de Gobi, tem servido de scenario para innumeros argumentos cinematographicos, sendo que a quasi totalidade dos films agradam, pois geralmente mostram ao lado de lindas paizagens naturaes a emoção e o mysterio characteristico do Oriente.

"Trahição de caudilho", que está em exhibição no Rex, é um drama commum de aventuras, mas que emociona justamente pela caracterização dos seus personagens.

Jack Holt, o astro da velha guarda, mais uma vez interpreta com segurança o papel de um funccionario de uma companhia de petroleo que teve de abandonar a sua futura esposa, dois dias antes do casamento para resolver uma complicação surgida numa das concessões petroliferas do Extremo Oriente.

Em "Trahição de caudilho", o galã de Mae Clarke é Johnny, que no film é irmão de Jack Holt, tendo os dois interpretação razoavel. Além destes elementos principaes, participam tambem do argumento, um caudilho (Ho-Fong), o vilão (Sheldon), um general governador e um aviador, todos excellentes. — M.

Tyrone Power e Loretta Yung

LORETTA E TYRONE POWER! — Loretta Young e Tyrone Power, o casal mais sympathico e terno do cinema, que o publico elegeu unanimemente, vae apparecer novamente em "Segunda lua de mel", uma aventura romantica e cheia de peripecias interessantissimas e emocionantes, desenrolada sob o luar de Miami, e vivida pela trindade indispensavel... elle, ella e o outro... Mas desta vez, ha um ponto interessante a esclarecer, pois os dois apaixonados já haviam se casado e estavam agora divorciados, e ella casada com outro...

"Segunda lua de mel" marcará a nota elegante e sensacional da proxima semana, por occasião da sua estréa na tela do Palacio Theatro!

VARIAS NOTAS

"O AMOR É... UMA DELICIA" — Quando assistirem "O amor é... uma delicia" da Nova Universal, segunda-feira, no cinema Odeon, vão ter que confessar que nunca haviam visto um moderno film comico-musical como este.

A razão, sem duvida, é o elenco. A estrella, Alice Faye, dá a melhor interpretação de sua carreira.

Em segundo logar está George Murphy. A elegancia de George é indescriptivel na sua interpretação, seu cantar e seu dansar. E' o melhor film deste actor até agora. E Ken Murray, Oswald, Andy Devine, Bill Gargan, Frank Jenks, David Oliver, Charles Winninger e Frances Hunt estão com perfeição dentro de seus papeis, tornando possivel o rapido tempo do film.

ALICE FAYE

—□—

O PROXIMO CARTAZ DO METRO — Afinal — e ahi está uma surpresa! — o Cine Metro estreará antes do que se annunciava, o film de Joan Crawford com Franchot Tone e Robert Young — "Felicidade de mentira". Já sexta-feira agora, depois de amanhã o luxuoso e elegante cinema nos dará essa producção dirigida por Dorothy Arzner, com Joan Crawford differente, sensacionalmente emotiva e elegante como sempre.

Ao lado de Joan, como já frisamos, estão Franchot Tone e Robert Young, mas o "cast" inclue ainda Billie Burke e Reginald Owen.

Hoje e amanhã o Metro realizará as ultimas exhibições de "Labyrinthos do destino", com Luise Rainer e Spencer Tracy.

—□—

"O SHEIK CONQUISTADOR" — Quem não tem saudade do Ramon Novarro? O grande idolo havia se afastado do cinema porque este não lhe offerecia papeis de accordo com a sua personalidade!

Eil-o, no entanto de volta nesse film que marca o seu regresso glorioso, vivendo uma figura amorosa, conquistando e dominando as mais rebeldes creaturas! "O sheik conquistador" já na proxima segunda-feira será apresentado no cinema Rex. Eis uma noticia de sensação! Ramon Novarro, numa nova pellicula, dentro de um personagem que sempre elle desejou encarnar, despertando paixões, amando profundamente e offerecendo-nos uma "performance" admiravel! Que sorte, leitoras! Ao lado de Ramon Novarro, nesse film adoravel, estão Lola Lane, Kathleen Burke, Stanley Fields, etc.

Ramon Novarro

DULCINA
— E —
ODILON
— EM —
Marqueza de Santos

a notavel, engraçadissima e sensacional comedia de VIRIATO CORRÊA
HOJE — A's 20 e ás 22 horas no — RIVAL THEATRO
na sua 3.ª VICTORIOSA GRANDE SEMANA

SEXTA FEIRA SANTA — DULCINA e ODILON em respeito á data não darão espectaculo.
SABBADO DA ALLELUIA — Grandiosa VESPERAL ás 16 horas.

LANCHA DE CRUZEIRO

(Chrys - Craft Cliper)

Vende-se nova e luxuosa, lancha de cruzeiro, com cabine, 4 beliches toilette completo, agua doce corrente, geladeira, accommodação para 12 pessoas, motor Chrys Craft de 60 H. P., desenvolvendo 15 milhas e em perfeito estado. Preço de occasião. Ver e tratar a qualquer hora no Fluminense Yacth Club, com o sr. Waldemar. (xxx)

THEATROS

Dialogos

— Você, diabinho, está cada vez mais cheia de viço e seducção!

— E você continua a ser o mesmo incorrigivel galanteador de ha dez annos passados.

— Quer isso dizer que a vida continuou sem que soffressemos a menor modificação.

— Reconheço o poeta que em 1928 me fazia balladas e sonetos.

— Reapparece a musa inspiradora dos meus versos. Venus que sorri da bellesa esculptural da de Milo, porque tem a posse dos mais lindos braços de que ha noticia.

— Fale mais baixo, porque não estamos sós e ha muita gente que confunde galanteio com pouca vergonha.

— E' crime, por accaso, fazer o elogio da bellesa?

— Mas, considere que eu tenho vinte e oito annos e sou casada.

— Isso que lhe digo agora é a simples reproducção do que lhe affirmava num passado que não é muito remoto. Estou com trinta annos e se quizer...

— Quero apenas que tenha juizo, muito juizo. Você, por um motivo futil, zangou-se quando estavamos na imminencia de ser um do outro. Arrependeu-se tarde. Agora, um homem e uma senhora metteram-se entre nós dois: meu marido e sua mulher. Curvemos a cabeça deante do facto consummado.

— Minha mulher é uma burguezinha sem attractivos...

— Meu marido é um homem de negocios, que só me dá attenção quando elles lhe correm bem.

— Então?

— Agora, a sociedade nos vigia.

— E' tão facil enganal-a...

— Não; não devo, não posso, não quero!

— Perseguil-a-ei.

— Esqueça-me.

— Não posso.

— Durante dez annos você não pensou em mim!

— Quem lhe disse? Pensei sempre.

— Então, espere. A esperança é um grande consolo.

— Mas, esperar por que? Seu marido póde morrer, mas minha mulher tem saude para viver cem annos!

— Póde vir o divorcio...

— Se você quizesse ir commigo ao Uruguay...

— Para que?

— Para desmanchar os vinculos que nos prenderam a outros.

— Tolinho! Não é preciso o sacrificio de uma viagem fatigante. Sei que você continua solteiro, que a burguezinha é fruto apenas da sua incansavel imaginação.

— E seu marido?

— Meu marido? Ora! Meu marido que se case com a sua mulher e se console.

— Então, tambem não existe?

— Não.

— Nesse caso...

— Dou-lhe quinze dias para arranjar os papeis.

— Quinze dias?

— Acha pouco?

— Oito me bastam.

— Amanhã vá jantar commigo. Moro na mesma casinha do Andarahy. Nada contarei a mamãe para que ella, quando o vir, acredite no milagre da resurreição.

—:—

Notas & Noticias

APOLLONIA PINTO — Um grupo de intellectuaes admiradores de Apollonia Pinto, está coordenando um appello a ser dirigido ao prefeito do Maranhão, no sentido de ser fechado para sempre o camarim n.º 1, do antigo Theatro São Luiz, hoje Theatro Arthur Azevedo, onde nasceu a immortal artista, por ser este o seu ardente desejo, por ella propria manifestado. Outrosim, pedem os signatarios do appello, seja dado o nome de Apollonia Pinto a uma das praças da capital do Maranhão, como preito de homenagem áquella que honrou o nome do Brasil dentro de nossa Patria e no estrangeiro. O interventor maranhense assignou um decreto destinando uma verba para a erecção da herma da gloriosa interprete brasileira. Seria opportuno que a localização dessa herma fosse na futura praça Apollonia Pinto.

—:—

PROCOPIO, NO CARLOS GOMES — Nas duas sessões de hoje, Procopio representará a alegre comedia allemã "O Casto Bohemio", verdadeira fabrica de gargalhadas.

—:—

NO JOÃO CAETANO — Quinta e sexta-feira, "Primavera" deixará o cartaz do João Caetano, para dar logar ás representações de "O martyr do Calvario", que será apresentado em duas sessões, ás 8 e 10 horas da noite; sexta-feira, será encenado tambem, em vesperal, ás 3 horas da tarde. E' a seguinte a distribuição dos papeis: *Virgem Maria* — Cora Costa; *Jesus* — Vicente Celestino; *Magdalena* — Gina Bianchi; *Veronica* — Izabel Ferreira; *Samaritana* — Henriqueta Brieba; *Pilatos* — Pedro Celestino; *Judas* — Alvaro Costa; *Caifás* — Radamés Celestino.

—:—

ITALIA FAUSTA, BELMIRA DE ALMEIDA E ARMANDO ROSAS, NO "MARTYR DO CALVARIO", DO RECREIO — Começam, amanhã, no Recreio, as representações do "Martyr do Calvario", com a interpretação dos artistas mais afamados no genero, á frente dos quaes, está Italia Fausta no papel de *Virgem Maria*.

Para fazer a *Magdalena*, foi convidada Belmira de Almeida. *Jesus* será o Armando Rosas, um dos fieis interpretes do papel que popularizou Olympio Nogueira. Todos os demais elementos da companhia Luiz Iglezias-Freire Junior intervirão na emocionante tragedia do Golgotha, amanhã, ás 8 e 10 horas da noite, e depois, sexta-feira santa, ás 3 horas da tarde e á noite, duas vezes.

—:—

JAYME COSTA, NO GLORIA — Estão sendo dadas as ultimas representações da comedia "O homem que nasceu duas vezes", no Gloria. A seguir, Jayme Costa levará a comedia de R. Magalhães Junior: "A mulher que todos querem".

—:—

OS ESPECTACULOS DO RIVAL NA SEMANA SANTA — Hoje e amanhã, Dulcina e Odilon continuarão apresentando a "Marqueza de Santos", com o mesmo successo, nas duas sessões. Sexta-feira santa, não haverá espectaculos, mas sabbado de alleluia, a "Marqueza" recomeçará a sua carreira. Nesse dia, Dulcina e Odilon vão offerecer ainda ao seu publico a vesperal costumeira das 4 horas da tarde, sempre com a "Marqueza de Santos", que está a caminho do centenario.

—:—

SOCIEDADE BRASILEIRA DE AUTORES THEATRAES — Sabbado, ás 5 horas da tarde, haverá uma sessão do conselho e da directoria, para tratar assumptos de relevada importancia.

TYRONE POWER
LORETTA YOUNG
Segunda Lua de Mel
Uma deliciosa aventura conjugal

QUAL SERÁ' A MELHOR ! A PRIMEIRA OU A SEGUNDA LUA DE MEL !!!

SEGUNDA-FEIRA **PALACIO**

MUSICA

DOIS ARTISTAS NOSSOS EM BUENOS AIRES E A ORCHESTRA DO COLON

A semana de confraternização enthusiastica argentino-brasiliense com a estada, entre nós, do chanceller José Maria Cantilo, justifica plenamente que tratemos de coisas de arte referentes ao grande paiz vizinho. Outro motivo tambem nos leva a alludir ao progresso artistico de Buenos Aires: a visita ali feita, recentemente, por dois dos nossos mais distinctos professores e virtuoses, Antão Soares e Edmundo Blois, cumulados ambos de attenções e, por assim dizer, de carinhos, pelos seus collegas argentinos.

Esses dois eximios artistas interessaram-se pelo movimento musical portenho e pela organização do Theatro Colon, que é quasi um modelo no genero.

Por varias vezes nos temos referido aqui, nesta secção, á efficiencia magnifica da grande Orchestra do Theatro Colon, devido aos regulamentos que a regem e nos principios que presidiram á sua creação, formação e funccionamento.

Não nos admiramos, portanto, do enthusiasmo que se apoderou do professor Antão Soares ao ouvir pela primeira vez esse admiravel conjunto symphonico, a ponto de declarar que "considera essa orchestra um verdadeiro expoente da Arte".

E' que o governo argentino cuida sériamente dos problemas de Arte e as suas orchestras symphonicas (existem duas em Buenos Aires) estão solidamente garantidas.

A Orchestra do Colon, francamente elogiada por todos os grandes regentes que por ali passam, todos os annos, é formada pelos melhores elementos artisticos do paiz e do estrangeiro, todos elles virtuoses de nomeada. Alguns instrumentos que faltam, isto é, para serem effectivados definitivamente (1º oboé, 1º fagote, clarone) são tocados por bons artistas, mas os logares ainda estão por preencher, na expectativa de outros melhores. Veja-se a cautela e a selecção que preside á constituição da Orchestra.

Entre todos esses professores e artistas existe a maior cordialidade, estima, mutuo respeito e amizade. E' uma grande familia.

Como já dissemos o governo (e, especialmente, a imprensa) prestigiam esse admiravel conjunto que se tornou uma gloria para a capital portenha e vale muito mais como propaganda para o bom nome de Buenos Aires do que todo o trigo produzido pelo territorio argentino ou toda a lã fornecida pelos extraordinarios rebanhos platinos.

A Orchestra do Colon é um elemento de civilização, com influencia na vida do povo. Exerce missão de alta relevancia na expansão mundial argentina.

A prova desse acatamento, dessa consideração collectiva, é-nos fornecida, por fórma eloquentissima, com as manifestações que se realizaram em homenagem do professor Roque Spátola, primeiro clarinete solista da Orchestra do Theatro Colon e cathedratico do mesmo instrumento no Conservatorio, por occasião desse artista celebrar as suas bodas de prata de solista na referida Orchestra. Essas homenagens foram de varias categorias e não dispensaram nem sequer o classico banquete, do qual participaram todos os artistas de vulto, argentinos e uruguayos.

A imprensa celebrou o facto nos termos mais elogiosos.

Diz, por exemplo, um dos diarios de Buenos Aires:

"Roque Spátola, o primeiro clarinete solista da Orchestra do Theatro Colon, celebra nesta data as suas bodas de prata com o organismo que tão dignamente integra.

Instrumentista cujos merecimentos technicos e dotes interpretativos têm podido ser apreciados através de uma brilhante quão séria actuação, tanto na orchestra do nosso primeiro colyseu quanto nos numerosos concertos em que tomou parte, Roque Spátola reune a estas qualidades outras pessoas, não menos effectivas e valiosas, que lhe grangearam o affecto e o respeito daquelles que, fóra e dentro do seu labor, com elle tratam habitualmente."

Apezar do estylo um tanto "notas sociaes", percebemos perfeitamente nessa noticia a admiração e o carinho por um artista de grande merito e a intenção de homenageal-o até pela letra de fórma.

Antão Soares considera esse seu collega não sómente um virtuose notavel, mas ainda excellente pedagogo, autor de um dos methodos mais efficientes do instrumento.

A Orchestra do Colon já póde ser contada entre as boas philarmonicas do mundo e honra o nosso Continente. — *JIC*

TEMPORADA LYRICA DO MUNICIPAL

A empresa do Municipal annuncia para o proximo sabbado a "Tosca", de Puccini, com uma triade notavel de artistas nacionaes. Bastará dizer que são elles: Sylvio Vieira, no barão Scarpia; Carmen Gomes, na Floria Tosca; e Reis e Silva, no Mario Cavaradossi.

Desta vez, os enthusiasmos patrioticos terão razão de manifestar-se, sem que seja preciso recorrer aos feios sentimentos de *chauvinisme* para justifical-os.

Antes assim.

AINDA A AUDIÇÃO DE ALUMNAS DA PROFESSORA ALCINA NAVARRO DE ANDRADE

A interpolação de duas linhas na nossa noticia de hontem sobre a audição das alumnas da professora Alcina Navarro de Andrade fez com que fosse omittido o nome do pianista Adalberto Renaux, que executou com brilho o primeiro tempo do "Concerto" de Grieg. No meio do batalhão feminino... elle era o unico representante do sexo forte... e, por isso, até o acaso lhe foi adverso!

Mas, estamos aqui para restabelecer a verdade e registrar o exito obtido pelo joven artista. Isto não é uma rectificação. E' um complemento justo de noticia.

CONCERTO INAUGURAL DA SOCIEDADE PROPAGADORA

A Sociedade Propagadora de Musica Symphonica e de Camara é a mais nova das nossas agremiações musicaes e a que offerece condições de vida mais animadoras. As suas tentativas de arte são criteriosas e sérias e, por isso mesmo, infundem a maxima confiança.

A Propagadora reinicia as suas actividades no proximo sabbado, 16 do corrente, ás 5 horas da tarde, no salão da Escola Nacional de Musica, com um concerto excellente, inteiramente composto de obras de Francisco Braga, regidas por Nelson Cintra, Arnaldo Estrella, Raphael Baptista e Alberto Lazzoli, tendo como solista a festejada cantora Alice Ribeiro.

O concerto, ao mesmo tempo que constitue a commemoração do primeiro anniversario da fundação da sociedade, terá caracter de homenagem ao maestro Francisco Braga, seu director technico, na data do seu anniversario natalicio.

O maestro Francisco Braga é o veterano mais joven da musica brasiliense. O seu espirito sempre moço e vibrante anima o novo tentamen de arte. Sob o seu patrocinio a Propagadora só... propagará coisas boas. — *J.*

La Embajada de España comunica

Que con motivo de la Fiesta Nacional del jueves dia 14, en el Consulado de España se recibiran a todos los españoles de 3 a 5 de la tarde y el Ministro de España y la Senora de Miranda invitaran a una recepción en los salones de la Embajada a las 10 de la noche. (R 19918)

THEATRO RECREIO

HOJE — A'S 20 e 22 HORAS — HOJE

A maravilhosa opereta-fantasia de IGLESIAS e MIGUEL SANTOS, com musica de J. Torres em sua marcha victoriosa

CABEÇA DE PORCO

Uma peça no genero e superior a "A Canção Brasileira". Uma soberba criação da genial e talentosa "estrellinha" ISA RODRIGUES na protagonista da peça mais CARIOCA e mais linda destes ultimos annos !!! — OSCARITO o formidavel comico, traz a platéa, em constantes gargalhadas na sua impagavel criação de gatuno "Buscapé"!

Brilhante actuação de todo o festejado elenco da Companhia!!

AMANHÃ, QUINTA e SEXTA-FEIRA SANTAS:
"O MARTYR DO CALVARIO"
com ITALIA FAUSTA, na "VIRGEM MARIA" — ARMANDO ROSAS em "JESUS CHRISTO"
DUAS SESSÕES ÁS 20 e 22 HORAS
NA SEXTA-FEIRA SANTA — Unica Matinée, ás 15 horas

THEATRO CARLOS GOMES

HOJE — ás 20 e ás 22 Horas — HOJE

PROCOPIO
— na —
engraçadissima comedia
O CASTO BOHEMIO

A SEGUIR:
"PESO PESADO"
Uma comedia cheia de graça e humorismo.

Theatro João Caetano

(TELEPHONE 42-9329)
COMPANHIA IRMÃOS CELESTINO
(Temporada Gilda Abreu)

HOJE, A'S 21 HORAS
O
Maior successo do anno.
A maior montagem que já se viu no Brasil
PRIMAVERA
OPERETA
Inspirada no filme do mesmo titulo, por Octavio Rangel.
Com GILDA ABREU e VICENTE CELESTINO

Amanhã PRIMAVERA

QUINTA E SEXTA-FEIRA SANTA
2 Sessões, ás 8 e 10 horas
A PEÇA SACRA DE EDUARDO GARRIDO
O Martyr do Calvario
DISTRIBUIÇÃO DOS PRINCIPAES PAPEIS
JESUS — VICENTE CELESTINO
VIRGEM MARIA — CORA COSTA
MAGDALENA — GINA BIANCHI
SAMARITANA — H. BRIEBA
JUDAS — ALVARO COSTA
CAIFAZ — R. CELESTINO
PILATOS — PEDRO CELESTINO
GUARDA ROUPA DE ERNANI DIAS
ORCHESTRA DE 25 PROFESSORES
GRANDE COMPARSARIA
40 CORISTAS DE AMBOS OS SEXOS
MATINE'E A'S 15 HORAS SEXTA-FEIRA
O MARTYR DO CALVARIO

SABBADO — PRIMAVERA

SÃO-LUIZ
HOJE — HORARIO 2 — 4 — 6 8 e 10 HORAS
PRAÇA DUQUE DE CAXIAS, 315 (LARGO DO MACHADO) Telephones: 25-2050 — 25-2960
Sessões diarias a partir das 2 horas da tarde
Ronald Colman
"O PRISIONEIRO de ZENDA"
MADELEINE CARROLL DOUGLAS FAIRBANKS, Jr.
(Improprio até 10 annos)
COMPLEMENTO NACIONAL

FACULDADE DE PHARMACIA E ODONTOLOGIA DO ESTADO DO RIO

Eleito o director pela Sociedade Civil

Após a desofficialização da Faculdade, pelo governo fluminense, foi organizada a Sociedade Civil desse estabelecimento de ensino superior do Estado do Rio, em sessão de sexta-feira ultima. Nesta mesma reunião, foi reeleito director da Faculdade o professor dr. Oscar de Campos Pereira França.

O secretario da Faculdade, dr. Alvaro Caetano de Oliveira, e o thesoureiro, dr. Gaspar de Carvalho Soares Brandão, continuarão tambem a collaborar na gestão do professor Oscar França, naquelles altos postos.

A congregação da Faculdade de Medicina Fluminense no Ingá

Esteve, hontem, no palacio do Ingá, em Nictheroy, a congregação da Faculdade de Medicina Fluminense, que, recebida pelo interventor federal, commandante Amaral Peixoto, agradeceu ao chefe do governo do Estado a solicitude com que concorreu para solucionar o caso da referida Faculdade.

Esse estabelecimento de ensino superior foi desestadualizado, ficando no regimen de fiscalização permanente por parte do governo federal.

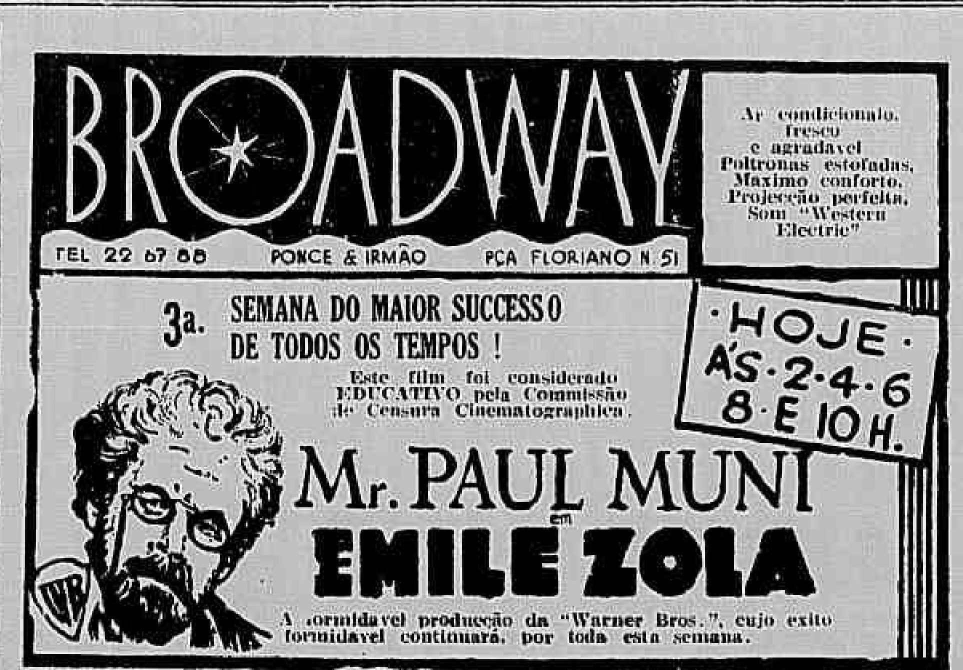

BROADWAY
TEL 22 67 88 PONCE & IRMÃO PÇA FLORIANO N 51
Ar condicionado, fresco e agradavel Poltronas estofadas, Maximo conforto, Projecção perfeita, Som "Western Electric"
3a. SEMANA DO MAIOR SUCCESSO DE TODOS OS TEMPOS!
Este film foi considerado EDUCATIVO pela Commissão de Censura Cinematographica.
HOJE ÁS 2-4-6 8 E 10 H.
Mr. PAUL MUNI em EMILE ZOLA
A formidavel producção da "Warner Bros.", cujo exito formidavel continuará por toda esta semana.

Com vistas á Saude Publica

Dada a insistencia das reclamações, tornamos publico o facto de insistir o açougue estabelecido á rua do Riachuelo nº 180, em matar, na propria casa de negocio, carneiros, porcos, cabritos, etc., sem attentar no máo cheiro que dahi se origina, com sério prejuizo para os moradores daquella zona central da cidade.

O facto, occorrido diversas vezes, está a pedir uma providencia da Saude Publica.

Para expurgar as sementes de algodão

O director geral do Departamento de Agricultura do Estado do Rio propoz ao secretario de Obras e este approvou a planta e orçamento da construcção de dois predios para a installação de camaras de expurgo destinadas especialmente ás sementes de algodão.

Serão as mesmas montadas respectivamente em Itaperuna e Porciuncula.

Conferenciaram com o ministro do Trabalho

Estiveram, hontem, no Ministerio do Trabalho em conferencia com o sr. Waldemar Falcão, titular da pasta, os srs. padre Lauro Pitta, Fernando Moreira Guimarães, Elpidio Lins, Randolpho Chagas, Milton Torres Cruz, Mario Sobral, Marcio Ramos, Silva Reis, Ernesto Vinhaes, Antonio Jorge e Djalma Maciel, secretario do Syndicato dos Jornalistas.

O SR. RENATO CECCHI VISITOU, HONTEM, O INSTITUTO DOS INDUSTRIARIOS

As suas impressões sobre a organização corporativa do Brasil

O sr. Renato Cecchi, do Centro de Estudos Corporativos da Universidade da Italia, que se encontra em nosso paiz, observando a organização corporativa brasileira, vem visitando não só as repartições subordinadas ao Ministerio do Trabalho, mas tambem os Syndicatos de classe e os Institutos e Caixas de Aposentadoria e Pensões. Nessas visitas, s. s. é sempre acompanhado pelo sr. Waldyr Niemeyer, assistente technico do gabinete do ministro do Trabalho, para tal fim designado pelo titular daquella pasta, sr. Waldemar Falcão.

Hontem, o sr. Renato Cecchi esteve em visita ao Instituto de Aposentadoria e Pensões dos Industriarios, sendo ali recebido pelo presidente da Instituição, sr. Plinio Cantanhede, e outros altos funccionarios.

O illustre visitante percorreu, com grande interesse, todas as dependencias da nossa maior organização de previdencia, ouvindo os esclarecimentos que lhe eram prestados.

Pôde assim o sr. Renato Cecchi verificar que, segundo suas proprias declarações, nada fica o Instituto dos Industriarios a dever ás mais perfeitas instituições da moderna Italia.

Apresentou-lhe o sr. Plinio Cantanhede os quadros de arrecadação referentes ao primeiro trimestre de 1938, mostrando-se s. s. agradavelmente surprehendido com os admiraveis resultados nelles evidenciados. Com effeito, a arrecadação prevista para o primeiro trimestre de funccionamento do Instituto, baseada nos dados fornecidos pelo Censo dos Industriarios, realizado pela extincta Commissão Organizadora do I. A. P. I., foi de muito superada neste periodo inicial. Em alguns Estados da Federação, o augmento attingiu a mais de 100 %. Rarissimos os casos de decrescimo.

A arrecadação pelas agencias postaes telegraphicas vem, egualmente, demonstrar, nesta penosa phase inicial, de implantação, o grande esforço de que são capazes os nossos funccionarios postaes, de tal fórma se vêm elles empenhando no cumprimento da missão que lhes foi entregue.

Manifestou tambem o sr. Renato Cecchi a sua esplendida impressão pela immediata contabilização das importancias arrecadadas. E' assim que, em 31 de março, já se achavam contabilizados 80 % da arrecadação total notificada pelos orgãos arrecadadores do Instituto. Pôde s. s. verificar, pelo Boletim de Arrecadação do dia 11 do corrente, que o Instituto já retomára o seu rythmo normal na contabilização dos recolhimentos, accusando, nessa data, a percentagem minima de 7 % a ser contabilizado num total de mais de uma dezena de milhar de contos. Constatou egualmente que a arrecadação não contabilizada corresponde em geral á proveniente dos Estados mais distantes da administração central do Instituto.

Encerrando a sua cordial visita, o professor Renato Cecchi manifestou mais uma vez a magnifica impressão que lhe deixou a modelar organização do Instituto de Aposentadoria e Pensões dos Industriarios.

METRO
★ PASSEIO, 62 - TELS. 22-6490 e 6141 ★
O primeiro cinema no Rio dotado de poltronas estofadas e apparelhamento de ar condicionado.
HOJE MEIO DIA 14 - 16 - 18 - 20 E 22 HORAS
2 ULTIMOS DIAS!
LUISE RAINER - SPENCER TRACY
"LABYRINTHOS DO DESTINO"
"BIG CITY"
Nenhum film estreado no "Metro" será exhibido em outros Cinemas do Rio antes de passados 60 dias de suas exhibições neste Cinema.
POLTRONA 4$400 ESTUDANTES 2$200
6.ª FEIRA!
JOAN CRAWFORD
Franchot Tone - Robert Young
Billie Burke - Reginald Owen
FELICIDADE DE MENTIRA

O ALMOÇO DE DESPEDIDA AO CORONEL MOLINA

Realiza-se hoje, no Jockey-Club, o almoço offerecido pelo Exercito, ao coronel Umberto Molina, addido militar argentino.

Falará em nome do Exercito o general Horta Barbosa, devido a ausencia do general Góes Monteiro, que se acha em São Lourenço.

ESTEVE EM PINHEIRO O CHEFE DO SERVIÇO DE SAUDE DA 1ª R. M.

Partiu hontem para Pinheiro, em inspecção aos serviços de Saude do 2º Batalhão de Caçadores ali aquartelado, o coronel medico dr. Justiniano da Rocha Marinho, chefe do Serviço de Saude da 1ª Região Militar.

CEREBRO LUCIDO, ESPIRITO CALMO, GRAÇAS A HORSFORD

QUEM se dedica aos trabalhos intellectuaes tem necessidade de refazer, periodicamente, as energias consumidas. Os estudiosos perdem phosphatos, cansam o cerebro, esquecem facilmente as coisas, tornam-se nervosos e dormem mal. Mas, se ao primeiro symptoma tomarem o Hosford, nada lhes acontecerá, e passarão a vida num mar de rosas.

O Horsford, uma colher das de chá em um copo d'agua com assucar, é uma limonada deliciosa. Comece a fortalecer seu organismo antes que chegue o mal.

PHOSPHATO ACIDO HORSFORD
TONIFICA O CEREBRO E ACALMA OS NERVOS
(xxx)

Regulamento do imposto de consumo

Estão sendo convidados, para uma reunião na Camara de Commercio e Industria do Brasil (rua Sete de Setembro, 209, 2º andar) no dia 14 do corrente, ás 5 horas da tarde, todos os interessados em artefactos de couros, para examinarem uma suggestão sobre o artigo 13 do Regulamento do Imposto de Consumo, uma vez que, dada a maneira como está redigido, collocará sem trabalho cerca de 4.000 operarios, além dos prejuizos resultantes do fechamento forçado de multas casas, que vendem a varejo artefactos de couros e que necessitam de pequenas officinas, para reparos, em contacto forçado com a secção de vendas.

A essa reunião poderão comparecer todos os interessados não só nesse, como em outros artigos, e solicitarem o apoio da Camara de Commercio, que não o negará desde que lhe assistam razões.

Concorrencia publica para arrendamento de um gymnasio no Estado do Rio

Para a devida publicação no orgão official do Estado, o dr. Mario Alves, director geral do D. E. A. M. enviou o edital de concorrencia publica para arrendamento do Gymnasio Municipal Euclydes da Cunha com séde na cidade de Cantagallo, nos termos do decreto nº 350, de 2 de fevereiro do corrente anno.

Para installação de um aprendizado agricola modelo

O interventor federal no Estado do Rio assignou um decreto fazendo cessão, ao Ministerio da Agricultura, da Fazenda do Estado em Sacra Familia, para o fim especial de nella ser installado o Aprendizado Agricola Modelo, que aquelle Ministerio pretende fundar no referido Estado.

BANCO DO BRASIL
O MAIOR ESTABELECIMENTO DE CREDITO DO PAIZ
Agencias em todas as capitaes e cidades mais importantes do paiz e correspondentes nas demais cidades e em todos os paizes do mundo.
CONDIÇÕES PARA AS CONTAS DE DEPOSITOS:
COM JUROS (sem limite) .... 2 % a. a. (retiradas livres)
POPULARES (limite de rs. 10:000$000) 4 % a. a. (" ")
LIMITADOS (limite de rs. 50:000$000) 3 % a. a. (" ")
PRAZO FIXO (— de 6 mezes........ 4 % a. a.
— de 12 mezes........ 5 % a. a.
PRAZO FIXO COM RENDA MENSAL —
— de 6 mezes........ 3 ½ % a. a.
— de 12 mezes........ 4 ½ % a. a.
NOTA — Nesta conta, o depositante retira a renda mensalmente, por meio de cheque.
DE AVISO — Para retiradas (de quaesquer quantias) mediante prévio aviso:
— de 30 dias.......... 3 ½ % a. a.
— de 60 dias.......... 4 % a. a.
— de 90 dias.......... 4 ½ % a. a.
LETRAS A PREMIO (sujeitas a sello proporcional)
— de 6 mezes........ 4 % a. a.
— de 12 mezes........ 5 % a. a.
Nesta capital, além da Agencia Central, sita na rua 1.º de Março n.º 66, estão em pleno funccionamento as seguintes Metropolitanas:
GLORIA — Largo do Machado (Edificio Rosa)
BANDEIRA — Rua do Mattoso n.º 13
MADUREIRA — Rua Carvalho de Souza n.º 299
MEYER — Av. Amaro Cavalcanti n.º 27
(4133)

A LOS ESPAÑOLES

Al commemorarse el septimo aniversario de la República Espanola, el Consul de Espana invita a todos los espanoles a comparecer al acto que se celebrará en el Consulado de Espana, Avenida Rio Branco N.º 14 — primer piso, el próximo jueves dia 14, de 3 a 5 de la tarde. (R 26242)

AS ELEIÇÕES NA U. E. C.

Realizar-se-ão em junho proximo

De conformidade com o despacho do director do Departamento Nacional do Trabalho, publicado no "Diario Official", de 5 do corrente, pagina 6.485, e do teor seguinte: — "Approvo, promovendo o Syndicato eleição da Commissão Executiva, na data prevista nos Estatutos, observadas, rigorosamente, as exigencias do artigo 15, suas alineas e paragraphos, do Decr. 24.694, de 12 de julho de 1934" — as eleições do Syndicato serão, como se verifica, realizadas no decorrer de junho proximo futuro.

A "Acção Syndical — Tudo pela U. E. C." congratula-se com a classe, por essa feliz solução do sr. Mathias Costa, director daquelle orgão do Ministerio do Trabalho, solução que virá normalizar, definitivamente, a vida administrativa do Syndicato dos Commerciarios da capital do paiz.

OS QUE ESTIVERAM HONTEM COM O MINISTRO DA GUERRA

Estiveram pela manhã com o ministro da Guerra o general Manoel Rabello, director de Engenharia e o coronel Gustavo Cordeiro de Faria, chefe do gabinete do Estado Maior do Exercito.

No expediente da tarde, foram recebidos pelo ministro varios chefes de serviço, entre os quaes notamos os generaes Almerio de Moura, Francisco José da Silva Junior, Carlos Bordine, Isauro Requera, Mauricio José Cardoso e Pedro Cavalcante.

Improcedente a denuncia contra o escrivão de paz de Parahyba do Sul

Na correição parcial requerida por José Ribeiro de Oliveira contra o escrivão de paz e official do Registro Civil do 4.º districto de Encruzilhada, do municipio de Parahyba do Sul, o dr. Oldemar Pacheco, desembargador corregedor, deu o seguinte despacho:

"José Ribeiro de Oliveira, denunciou ao sr. dr. secretario do Interior e Justiça o cidadão Francisco Rodrigues da Silva Vale, escrivão de paz do 4.º districto de Parahyba do Sul, por não residir na séde do seu districto e sim na cidade de Petropolis, onde se fez interessado de uma casa commercial.

O dr. secretario encaminhou a denuncia a esta Corregedoria, por intermedio do sr. desembargador procurador geral do Estado.

O denunciante não juntou prova alguma contra o denunciado, o qual, ouvido a respeito, prestou as informações de folhas 9.

O dr. juiz de direito da comarca, ouvido tambem, informou que o denunciado se encontrava no gozo de licença, estando por isso afastado do cargo, vivendo em Petropolis.

O cartorio porém, funcciona normalmente provido, em caracter interino pelo cidadão José Ribeiro Netto.

De accordo com o parecer do sr. desembargador procurador geral, não ha, no caso motivo ou necessidade de correição. E quanto ao protesto de preterição feito pelo denunciante, não encontra apoio em lei, desde que o denunciado obteve o cargo por concurso regularmente approvado por quem de direito."

Uma commissão da Cantareira esteve no Ministerio do Trabalho

O ministro do Trabalho, sr. Waldemar Falcão, recebeu, hontem, em seu gabinete, uma commissão de representantes do Syndicato de Empregados da Companhia Cantareira. A commissão conversou longamente com o sr. Waldemar Falcão, tratando da questão de augmento de salarios e de outros assumptos do interesse da classe.

8.188 50 CONTOS
8.189 DOIS MIL CONTOS
8.190 50 CONTOS
VENDIDOS NO CENTRO LOTERICO
HOJE MAIS 500 CONTOS DE RS.
CENTRO LOTERICO
TRAVESSA DO OUVIDOR 9
(6882)

O casamento de um sheik da Arabia

Angel, 12 (Associated Press) — O sheik da Arabia, cercado de numerosos beduinos, aguarda o momento da celebração de seu casamento com a filha de um rico professor. Si Mohamed, que viajou sózinho até a velha cidade de Biskra, recebeu as autoridades prestando homenagem á Republica Franceza. Sua noiva Douja, tambem é uma fervorosa admiradora da França. O casamento unirá duas grandes familias da nobreza argelina.

USEM «MIRATEX»
A MELHOR CASEMIRA
(xxx)

ESTEVE NO MONROE O SECRETARIO DA JUSTIÇA DE SÃO PAULO

O secretario da Justiça de São Paulo, sr. Alarico Caiuby, que se encontra desde hontem nesta capital, foi recebido em conferencia pelo ministro Francisco Campos, com quem tratou de varios assumptos administrativos, entre os quaes se inclue a reorganização da assistencia á infancia abandonada daquelle Estado.

Acompanhou-o nessa visita ao titular da pasta da Justiça o sr. Candido Motta Filho, director da Assistencia a Menores de São Paulo.

TENTATIVA DE CREAÇÃO DE NOVO EIXO LONDRES-ROMA

Procura-se afastar a Italia da influencia da Allemanha Maior

Londres, 11 (Associated Press) — O governo da Inglaterra deu os passos necessarios para crear um novo eixo Londres-Roma para contrabalançar ou annullar a combinação Berlim-Roma, ao dar um fim á controversia italo-ingleza sobre a conquista da Ethiopia. Sem mesmo esperar que o novo accordo de amizade entre a Inglaterra e a Italia fosse assignado formalmente, a Inglaterra solicitou que a Liga das Nações incluisse na agenda dos proximos trabalhos o caso do reconhecimento da Ethiopia, o que deverá realizar-se no proximo dia 9 de maio.

Espera-se tambem que o novo governo francez do sr. Daladier tambem não tarde a iniciar démarches de approximação com o "Duce" de modo a vir fortalecer o trabalho de afastar o governo de Roma da influencia de Berlim.

O maior obstaculo para completar-se o accordo entre as duas nações ficou sendo o caso da retirada dos voluntarios italianos da Hespanha mas as recentes victorias do general Franco, ao que se admitte, fizeram com que a Inglaterra concordasse em esperar até que termine a guerra hespanhola para que seja feita esta retirada. O accordo entrará em pleno funccionamento logo que o ultimo guerreiro italiano deixe a Hespanha.

A rapidez com que as negociações entre a Italia e a Inglaterra se fizeram depois da annexação da Austria pela Allemanha, fazem crêr que o sr. Mussolini está ancioso por quebrar os laços que o prendem a Hitler. Alguns observadores porém são de opinião que ao fazer o accordo com a Inglaterra o sr. Mussolini quiz sómente augmentar a sua capacidade de "barganhas" junto a Hitler".

Genebra, 11 (Associated Press) — O desejo da Inglaterra trazer a estudo da Liga o caso Italo-Ethiope para uma reconsideração é visto aqui não apenas como um passo para o reconhecimento da conquista da Ethiopia, mas como uma tentativa para trazer o apoio da Italia á Liga. Nos circulos chegados á Liga se tem esta hypothese como certa, com o fito principal de melhorar a situação creada entre o "Duce" e a Liga depois dos acontecimentos da Ethiopia. Acredita-se em geral que a Inglaterra em parte procura reforçar o prestigio da Liga com a participação da Italia.

O Fuehrer disse que a Allemanha nunca voltaria á Liga.

Alguns observadores entretanto acreditam que se a Italia acceder aos esforços da Inglaterra poderá haver um estremecimento no eixo Roma-Berlim. Nem todos os observadores, porém são accordes que esse passo seja coroado de exito. Muitos delles acreditam que o "Duce" tendo usado suas combinações com o Fuehrer para obter essas medidas abandonará o mesmo depois de conseguir o seu objectivo. Tem-se aqui como certo que esse movimento da Inglaterra será a remoção de mais um obstaculo para que a Grã-Bretanha reconheça o rei Victor Emmanuel como imperador da Ethiopia. Acredita-se tambem que isso preparará o caminho para o proximo reconhecimento por parte da França.

Já entrou na Agenda do Conselho e as nações já foram scientificadas disto, o estudo das "consequencias da presente situação na Ethiopia".

PARA PROMOVER A EXPORTAÇÃO

O prefeito La Guardia propõe subvencional-a

Nova York, 12 (U. P.) — Falando pelo radio, esta noite, o prefeito La Guardia suggeriu que o governo americano auxilie a exportação de productos manufacturados para a America do Sul, para enfrentar a competição commercial "das nações dictatoriaes da Europa e Oriente."

Propoz em primeiro logar um immediato estudo das necessidades de acquisição das republicas da America Central e da America do Sul, depois do que "os productos manufacturados seriam vendidos a preços que possam competir com os das exportações subvencionadas, devendo o governo absorver a differença."

O prefeito declarou que essa idéa é inspirada "pelo modo alarmante com que os Estados Unidos vão perdendo terreno para outros paizes nos mercados da America Central e da America do Sul."

Proseguindo, disse: "Um vicioso systema, meticulosamente preparado, de propaganda invadiu a America do Sul, por meio do habil e insidioso uso do radio e da imprensa, abrindo terreno para a marcha dos negocios estrangeiros e retrahimento dos nossos."

O sr. La Guardia descreve da seguinte maneira os methodos de penetração das referidas nações: "Creditos generosos estabeleceram um cambio monetario favoravel ás transacções, emquanto as vendas a preços baixos offerecem grande attractivo. Com esses planos os paizes dictatoriaes tomaram os nossos mercados.

As intensificadas actividades commerciaes, todos nós sabemos, escondem intuitos politicos. Os creditos concedidos transformam-se em dividas e estas conduzem ao controle economico, do qual dista apenas um passo o controle politico."

O prefeito La Guardia accrescentou que os Estados Unidos não podem esperar que os paizes sul-americanos paguem preços mais elevados importando "os nossos productos", e por isso propõe o systema referido "para restabelecer o commercio com as nações da America do Sul e remover o perigo da infiltração europea e oriental no hemispherio occidental."

CONVOCADO PARA AUXILIAR A CONSTRUCÇÃO DA NOVA ESCOLA MILITAR

Foi posto á disposição da Directoria de Engenharia, para servir nas obras de construcção do edificio da nova Escola Militar, em Petropolis, o major de engenharia, convocado, Antonio José da Fonseca.

INFORMAÇÕES UTEIS

PAGAMENTOS

NO THESOURO NACIONAL — Na Pagadoria do Thesouro serão pagas hoje, as seguintes folhas do 10º dia util: Montepio civil da Marinha, de A a Z, e Diversas pensões da Marinha, de A a Z.

NA PREFEITURA — Serão pagas hoje as seguintes folhas: Na 1ª Secção — Livros 33 a 56, 86 a 95.

Na 2ª Secção — Pessoal operario — Livros 237, 287 a 298.

SERVIÇO POSTAL

A Directoria Regional dos Correios do Districto Federal expedirá malas pelos seguintes vapores:

Amanhã:

"Prudente de Moraes", para Rio Grande do Sul, recebendo impressos, até 10 horas; objectos para registrar, até 9 horas; cartas para o interior da Republica, até 11 horas.

"Northern Prince", para Trinidad e Nova York, recebendo impressos, até 10 horas; objectos para registrar, até 9 horas; cartas para o exterior da Republica, até 11 horas.

"Itaperuna", para Sul até Porto Alegre, recebendo impressos, até 12 horas; objectos para registrar, até 11 horas; cartas para o interior da Republica, até 13 horas.

Depois de amanhã:

"Aratimbó", para Rio Grande do Sul, recebendo impressos, até 11 horas; objectos para registrar, até 10 horas; cartas para o interior da Republica, até 12 horas.

"Western Prince", para Rio da Prata, recebendo impressos, até 10 horas; objectos para registrar, até 9 horas; cartas para o exterior da Republica, até 11 horas.

"Commandante Ripper", para Norte até Manáos, recebendo impressos, até 3 horas; objectos para registrar, até 18 horas de 14; cartas para o interior da Republica, até 6 horas.

POLICIA MILITAR

SERVIÇO PARA HOJE

Superior de dia, capitão Jesuino; official de dia no quartel general, capitão Vicente; medico de dia, 1º tenente dr. Ribeiro Dias; medico de promptidão, 1º tenente dr. Faria; pharmaceutico de dia, 2º tenente Climaco; dentista de dia, 1º tenente Sayão; ronda: 2º tenente Muniz e aspirante Godofredo, do R. C.; guarda da Policia Central, 2º tenente Miranda, do 1º B. I.; guarda da Moeda, 2º tenente Lima, do 2º B. I.; ronda dos sargentos; Rabelo, do 3º; Jair, Caetano e Mauricio, do 4º; Palmyro e Pimentel, do 5º; Gomes, do 6º; ronda de empregados; sargentos Soares, da A. P.; Nicodemos, do 6º; Ferreira Junior, da I. G.; Adão, do 5º B. I.; auxiliar do official de dia ao quartel general, sargento Epaminondas, do 6º B. I.; musica de promptidão, pequeno conjunto; piquete ao quartel general, um corneteiro do 3º B. I.; ordens á Assistencia do Pessoal: soldados Esmeraldino, Tertuliano e Aguiar. Porteiro de dia, civil Emmanuel.

NOS CORPOS:

Dia — No 1º batalhão, 1º tenente [illegible]; no 2º, 1º tenente Mario Monteiro; no 3º, 1º tenente Sampaio; no 4º, 1º tenente Juvenal; no 5, 1º tenente [illegible]; no 6º, 2º tenente Agenor; no regimento de cavallaria, 1º tenente [illegible]; no corpo de serviços auxiliares, 1º tenente Mario.

Promptidão — No 1º batalhão, 2º tenente Quaresma; no 2º, 2º tenente Hilton; no 3º, 2º tenente Antenor; no 4º, aspirante J. Cunha; no 5º, 2º tenente Arlindo; no 6º, aspirante Gurgel; no regimento de cavallaria, 1º tenente [illegible]

Pulverize FLIT - o inimigo mortal dos insectos
Não procure noites de tortura usando insecticidas inferiores contra os percevejos!
Flit é o insecticida mais instantaneo porque contém uma combinação de agentes exterminadores não encontrados em nenhum outro insecticida. Flit não mancha, e é inoffensivo, tanto para o homem quanto para os animaes domesticos. Precavenha-se contra todos os substitutos que se mascaram sob o nome Flit. Toda lata de Flit é sellada, para a protecção do publico contra o enchimento fraudulento. Peça sempre a lata amarella com o soldadinho e a faixa preta — será a sua garantia de adquirir o unico e verdadeiro Flit.
FLIT mata de facto!
(xxx)

A apprehensão de armas da Czar

Paris, 12 (Associated Press) — Eugene Deloncle accusado de ser chefe da CZAR, organização militar secreta e armada, disse aos inspectores da Sureté Nacional que grande parte das armas e munições encontradas nos ultimos mezes pela policia eram provenientes de material consignado ao governo hespanhol e transportado através da França e que eram apprehendidos por agentes da sua organização.

Accrescentou que um dos membros da sua organização chamado Mouget foi mandado para os Estados Unidos "em uma missão", mas não quiz declarar detalhes dessa missão. Quando se deu a prisão dos membros da CZAR em 25 de novembro a policia annunciou que se tratava de uma organização militar direitista, mas Deloncle insiste em declarar que se tratava apenas de uma organização anti-communista, de vigilancia da sociedade. A policia encontrou em poder de Deloncle um cheque em favor de Mouget para um banco de Nova York da quantia de 3 mil dollares.

CABELO BRANCO LOÇÃO EUREKA
UM SÓ FRASCO RESTITUE A COR
(xxx)

Despediu-se do ministro do Trabalho o interventor de Matto Grosso

Esteve hontem no Ministerio do Trabalho, apresentando suas despedidas ao sr. Waldemar Falcão, por já estar de regresso a Matto Grosso, o sr. Julio Muller, interventor federal desse Estado.

THEATRO MUNICIPAL
Concessionaria — S. A. Theatro Brasileiro
Telephone da Bilheteria 42-3103

SABBADO — ÁS 21 HORAS — SABBADO
TOSCA
Opera em 3 actos, de Puccini
CARMEM GOMES
REIS e SILVA — — SYLVIO VIEIRA
MARIO GIROTTI — — J. PERROTTA
BRUNO MAGNAVITA — L. SERGENTI
Regente: Maestro ARMANDO BELARDI
Bilhetes á venda: Frizas e Camarotes, 80$ — Poltronas, 15$ — Balc. nobres, 12$ — Balc. simples, 8$ — Galerias, 6$ — Sello á parte.

DOMINGO, 17 — ÁS 15 HORAS — DOMINGO
Forza del destino
Opera em 4 actos, de Verdi
Don Alvaro REIS e SILVA
JOAQUIM VILLA — HELOISA DE ALBUQUERQUE
JULITA FONSECA — — DJANIRA de MESQUITA BARROS — MARIO GIROTTI — L. SERGENTI
J. PERROTTA — B. MAGNAVITA — S. POL
Regente: Maestro Concertador EDUARDO DE GUARNIERI
Bilhetes á venda — PREÇOS UNICOS: GALERIAS, 5$000; OUTRAS LOCALIDADES (inclusive entradas para frizas e camarotes), 10$000 — Sello á parte.

O PRIMEIRO DESPACHO DO CORONEL EDGARD FACO'

O coronel Edgard Facó, que ha poucos dias assumiu o commando da Policia Militar do Districto Federal, esteve hontem á tarde no Monroe, onde realizou o seu primeiro despacho com o ministro da Justiça.

PARA OS ESTRANGEIROS QUE PRETENDAM VISITAR A LIBIA

O governo italiano, afim de facilitar a entrada de turistas na Colonia Italiana da Africa Septentrional, resolveu suspender, para os estrangeiros que pretendam visitar a Libia, a taxa consular de dez liras-ouro.

FORAM RECEBIDOS PELO MINISTRO DA JUSTIÇA

Estiveram hontem no Monroe e foram recebidos em conferencia pelo ministro da Justiça, o sr. Manoel Ribas, interventor no Paraná e capitão Filinto Muller, chefe de policia do Districto Federal.

O interventor do Paraná em conferencia com o ministro do Trabalho

Em conferencia com o ministro Waldemar Falcão, esteve hontem, no Ministerio do Trabalho, o sr. Manoel Ribas, interventor federal no Estado do Paraná.

COM RUMO A' NATAL

Segue para á cidade de Natal, afim de assumir a chefia da 16ª Circumscripção de Recrutamento, ali sediada, o coronel Luiz Tavares Guerreiro.

Época
Oculos sob medida
de accordo não só com a sua força visual, mas também com a sua apparencia pessoal, na execução mais apurada: eis o que V. S. encontrará na
Optica Allemã
AVENIDA RIO BRANCO 113
(xxx)

CORREIO SPORTIVO

TURF

As proximas corridas do Jockey-Club

Como ficaram organizados os respectivos programmas

Para as reuniões de domingo e quinta-feira, 21, no Hippodromo Brasileiro, ficaram, hontem, organizados os seguintes programmas:

CORRIDA DE DOMINGO

1ª prova — Premio Krebelina — 1.000 metros — 10:000$000 — Flirt 52 kilos, Ulaina 52, Odax 54, Negus 54 e Chelandia 52.

2ª prova — Premio Xangô — 1.400 metros — 4:000$000 — Casanova 56 kilos, Agricola 54, Madureira 56, Itatinga 54, Kaisú 54 e Fidelitô 51.

3ª prova — Premio Maimará — 1.400 metros — 6:000$000 — Assanta 53 kilos, Arypuré 55, Nickel 55, Castella 53, Abacaxi 55, Nina 53 e Junio 53.

4ª prova — Premio Yolanda — 1.400 metros — 5:000$000 — Quita-tá 53 kilos, Gilberto 55, Gandaia 53, Patuska 53, Raio de Sol 55, Brincadeira 53, Sassi 53 e Tejo 55 kilos.

5ª prova — Premio Therezina — 1.600 metros — 4:000$000 — Satania 52 kilos, Kadjar 58, Macassar 53, Ortruda 52, Catú 56, Juiz 58 e Licury 56.

6ª prova — Premio Invernal — 1.600 metros — 4:000$000 — Finis Dreno 56 kilos, Ordenança 56, Nodózinho 53, Tapirapé 85, Fleur d'Amour 55, Urussanga 54 e Suassú 58.

7ª prova — Classico Cordeiro da Graça — 1.000 metros — 12:000$000 — Canicula 57 kilos, Saphinha 52, Carioca 61, Sommeil 58, Buppy 49, Ninita 48, Madreperla 58, Cruéca 53, Alubia 58 e Paisagem 56.

8ª prova — Premio Carioca — 2.000 metros — 5:000$000 — Everest 58 kilos, Pasos Largos 56, Mi Fleto 57, Sobrevivo 55 e Queni 50.

Premios do betting: Therezina, Invernal e classico Cordeiro da Graça.

CORRIDA DO DIA 21

1ª prova — Premio Zaga — 1.400 metros — 4:000$000 — Mercurio 57 kilos, Laila 53, Picolino 55, Harpagão 56, Atuman 56, Coroada 54 e Uricana 54.

2ª prova — Premio Midi — 1.500 metros — 4:000$000 — Pinhal 55 kilos, Quincas Borba 55, Ornamento 55, Cambraia 53, Africana 53, Mist 53, Sugador 55 e Tanguá 55.

3ª prova — Premio Quati — 1.600 metros — 4:000$000 — Zug 52 kilos, Cheerio 53, Arquero 54, Fallim 58, Yorena 50, Alubia 57 e Refalosa 52.

4ª prova — Premio Xenon — 1.500 metros — 4:000$000 — Miss Bá 49 kilos, Sylpho 55, Picuhy 48, Urucó 52, Xanete 50, Punhal 58, Votú 51, Enio 52, Uraquitan 55 e Canto Real 52.

5ª prova — Premio Matarazzo — 1.600 metros — 4:000$000 — Pelotense 53 kilos, Barriorreo 52, Lorraine 54, Consagrada 50, Balcada 48, Lumine 54, Fogucada 49 e Calote 58.

6ª prova — Premio Vevey — 1.600 metros — 4:000$000 — May bo 54 kilos, Dominó 50, Sabre 55, Soissons 55, Mignon 55, Barnabé 52, Prateada 53, Salyrgan 50, Nhandi 58 e Natal 54.

7ª prova — Classico Outomno (1ª prova da triplice corôa) — 1.600 metros — 20:000$000 — Malfa 53 kilos, Vitamina 53, Oran 55, Saphinha 53, V-8 55, Tóca 53, Quinau 55, Sucuruyy 55, Galan 55, Divertido 55, Xaco 55, Mondesir 55 e Burú 55.

8ª prova — Premio Young — 2.000 metros — 6:000$000 — Bramador 51 kilos, Moacyr 55, Xuri 58 e Thales 57.

Premios do betting: Matarazzo, Vevey e classico Outomno.

ESTEVE REUNIDA A COMMISSÃO DE CORRIDAS

*

As deliberações tomadas

A commissão de corridas em sessão realizada hontem, tomou as seguintes resoluções:

a) multar em 200$000 o aprendiz Antonio Dias, por infracção do art. 176 do codigo, no premio Rosario, da reunião do dia 10;

b) multar em 200$000 o jockey Humberto Herrera, por infracção do art. 176, do codigo, no classico Seis de Março, da reunião do dia 10;

c) chamar á secretaria hoje, ás 4,30 da tarde, os entraineurs Mario de Almeida, Gabriel Reis e os jockeys Andrés Molina e Salustiano Batista;

d) registrar o contrato feito pelo proprietario Kurt von Pritzelwitz com o jockey Timoteo Batista;

e) ordenar o pagamento dos premios das reuniões dos dias 3 e 6 do corrente.

*

ASSOCIAÇÃO DE CHRONISTAS DESPORTIVOS

Concurso de palpites

Com o resultado da corrida realizada domingo ultimo, ficou sendo a seguinte a classificação dos chronistas inscriptos no

CONCURSO JOCKEY CLUB BRASILEIRO

1 —	A. Bastos	31—50
2 —	A. Corrêa	27—49
3 —	J. L. C. Pereira	29—45
4 —	Odyr do Couto	25—44
5 —	Isaac Moutinho	22—43
6 —	Alcantara Gomes	21—43
7 —	O. do Carvalho	25—42
8 —	G. Cordeiro	23—40
9 —	F. Aguiar	21—40
10 —	H. de Oliveira	20—40
11 —	Corrêa Locks	22—38
12 —	L. Alcoba Soares	20—38
13 —	M. Liberal	20—38
14 —	F. Fonseca	23—38
15 —	N. C. Pereira	20—37
16 —	Oscar Medeiros	25—36
17 —	Emmanuel Salgado	18—35
18 —	N. Junior	20—34
19 —	J. de Affonseca	20—32
20 —	M. Valle Junior	18—32
21 —	A. Ribeiro	18—31
22 —	H. Balloussier	18—31
23 —	Ruy Barbosa Netto	15—30
24 —	Alberto Frées	13—25

*

DIVERSAS INFORMAÇÕES

O proprietario de Batillo isenta de culpa o entraineur Ramon Rojas

O caso da morte do cavallo Batillo continúa preoccupando os meios turfistas desta capital. Falando á "Folha da Manhã", o sr. Alfredo Egidio Aranha, proprietario daquelle animal, affirmou o seguinte:

— A interferencia da policia no caso de Batillo foi por mim solicitada ao Jockey-Club, afim de tentar esclarecer os acontecimentos e punir os culpados fossem elles quem fossem, com vantagens moraes para o nosso turf. E tudo farei para que se chegue a tal resultado. Contrariamente ao que admitte boa parte do nosso turf, não creio em absoluto que a menor parcella de culpa caiba ao entraineur Ramon Rojas. E o resultado do exame toxicologico, procedido nos gabinetes da policia, constitue prova evidente de sua innocencia. Com effeito, por informações particulares, soube, hontem, que tal exame accusou nas visceras de Batillo quantidade de arsenico que poderia liquidar não com um, mas com varios cavallos, (só no estomago do animal, foram encontradas cerca de 30 grammas do toxico). Ora, ninguem de boa fé poderá admittir que um entraineur experimentado como Rojas, fosse capaz de errar tanto na ministração de um toxico. Tambem é uma estultice admittir que fosse ministral-o no dia da carreira, quando é sabido que, para actuar como estimulante, o arsenico precisa de ser fornecido ao animal durante todo o entrainement, ou, pelo menos, um ou dois mezes antes da prova em vista. Accresce a tudo isso o facto de ter sido o arsenico encontrado nas cocheiras de Star Light e Timely. Creio, portanto, tratar-se de um attentado criminoso.

Deixou hontem esta capital um director de corridas

Deixou ante-hontem, esta capital, com destino a sua propriedade em Barbacena, no Estado de Minas Geraes, o sr. J. M. Moura Costa. O director de corridas do Jockey-Club Brasileiro, pretende regressar antes da corrida do proximo domingo, na qual será disputado o classico Cordeiro da Graça.

Animaes embarcados para a capital paulista

Foram enviados ante-hontem, para a capital paulista, em cujo hippodromo continuarão a campanha nas pistas, os animaes Nhô Nico, Vendida e Rush. No mesmo comboio seguiu a egua Ariette que se destina á reproducção no Haras Santa Cruz.

Os novos pensionistas do entraineur Gonçalino Feijó

Os animaes Braúna, Colorado, Malabá, Nina, Ogarita e Oltava, que se encontravam nos cuidados do entraineur Oswaldo Feijó, foram entregues hontem, a Gonçalino Feijó que se encarregará doravante do seu preparo.

Um lote de animaes procedentes do turf paranaense

Procedentes do Paraná, via São Paulo, chegaram hontem, a esta capital, os animaes Nhô Juca, Nha Duca, Dona Anita e Don Benito, de criação do sr. Carlos Dietzsch.

Deliberações das autoridades do turf paulista

As autoridades do turf paulista reunidas ante-hontem, tomaram, entre outras, as seguintes deliberações:

suspender até 18 do corrente o jockey Luiz Gonzalez, piloto de Mandachuva no premio Experiencia, por infracção da letra "a" do art. 142 do codigo;

suspender até 18 do corrente o jockey Antonio Nappo, piloto de Miracalá no premio Extra, por infracção da letra "a" do artigo 142;

chamar a attenção do tratador Affonso Avino, responsavel pelo cavallo Poê, para a balda do mesmo, avisando-o de que em caso de reincidencia, não será permittida a inscripção do mesmo cavallo para as corridas da sociedade;

chamar a attenção, pela ultima vez, dos tratadores João de Godoy e Fernando Barroso, responsaveis pelos cavallos Diccionario e Paratigy, respectivamente, para as disposições dos arts. 136 e 137 do codigo de corridas;

cassar a matricula de cavallariço concedida a Antonio Ferreira (Reg. n. 3) de accordo com a letra "b" do art. 40 do codigo;

dar provimento, em parte, ao recurso de graça interposto pelo jockey José Nascimento, para effeito de commutar por uma multa de 200$000 o restante da pena de suspensão que lhe foi imposta em 14 de março;

mandar registrar, para os devidos effeitos, o compromisso de montaria feito entre o jockey T. Baptista e o tratador Samuel Watson, para pilotar o cavallo Rebenque no premio José de Souza Queiroz, a ser realizado no dia 15 de maio proximo.

ESGRIMA

OS ATIRADORES CHILENOS IRÃO AO PERU'

As agencias telegraphicas acabam de transmittir a noticia official de que o governo do Perú' resolveu conceder um credito especial de 3.500 "poles" a titulo de subvenção para custeio da viagem de uma delegação de atiradores chilenos, que deverá participar de um proximo certamen esgrimistico internacional, a se realizar em Lima, entre as representações dos dois paizes.

Tal noticia deixa provado que a esgrima sul-americana das nações do Pacifico caminha para um progresso nitido e insophismavel, digno de encomios e imitação.

ESCOTISMO

"ESCOTEIRO DO MAR"

Recebemos o numero de março dessa interessante revista official da Federação Brasileira de Escoteiros do Mar.

O numero em apreço está primorosamente confeccionado, contendo materia muito interessante e excellentes gravuras.

VOLLEYBALL

MOVIMENTA-SE O SÃO CHRISTOVÃO

Começa a ser sentido o admiravel trabalho do veterano Balthazar Franco na direcção do volleyball no São Christovão. A competição amistosa com o Grajahu' logrou athletico successo e para breve novos jogos serão organizados. O calendario das actividades, elaborado pelo director do departamento, já está approvado e em plena execução, succedendo-se os trenos das turmas feminina e masculina.

Dirigindo a equipe feminina, capitaneada por Yvonne, está a sra. Elvira Franco, que não tem poupado esforços no sentido de um perfeito apuro technico e physico das suas commandadas para os futuros compromissos.

FOOTBALL

DOIS JOGOS NA PRIMEIRA RODADA

São Christovão x Madureira e Fluminense x Bangú

Domingo será iniciada a disputa da "Taça Prefeitura do Districto Federal", marcando a tabella dois jogos — São Christovão x Madureira e Fluminense x Bangú.

O primeiro constitue, sem duvida, o melhor espectaculo da rodada, pois que entre tricolores e banguenses ha visivel e accentuado desequilibrio de forças.

O São Christovão, com o campo em obras, entrou em entendimento com o America, alugando para esse jogo o gramado da rua Campos Salles.

O Fluminense jogará em sua praça de sports.

A SEGUNDA RODADA

A segunda rodada do torneio apparece como melhor, sabendo-se que America e Flamengo farão o cotejo principal, no stadinho de Campos Salles. Essa rodada terá logar na noite de quinta-feira, dia 21 e della tambem consta a peleja entre o Vasco da Gama e o Bomsuccesso, marcada para o stadium de São Januario.

AUTORIDADES

Já foram indicadas as seguintes autoridades para domingo:

São Christovão x Madureira — Na rua Campos Salles — Chronometrista, Alberto Reis e juizes de linha: Antenor Ferreira, Alcides Sant'Anna, Accacio Neves e Agostinho Baptista.

Fluminense x Bangú — Na rua Alvaro Chaves — Chronometrista, Arlindo Botelho e juizes de linha: Alcebiades Cataldo, Antenor Corrêa, Antonio Menezes e Antonio S. Junior.

As duas partidas serão iniciadas ás 3,45 da tarde.

*

TORNEIO DE JUVENIS

As duas partidas de domingo

Será iniciado domingo proximo o Torneio de Juvenis da Liga de Football, sendo as partidas marcadas pela tabella:

No campo do America, ás 3,15 da tarde — *São Christovão x Madureira.*

No stadium da rua Alvaro Chaves — *Fluminense x Bangú.*

*

O VASCO EM BELLO HORIZONTE

A partida amistosa com o Athletico

O publico de Bello Horizonte terá a opportunidade de rever, domingo proximo o quadro do Vasco, que, cumprindo uma das exigencias do accordo para a transferencia do zagueiro Florindo, seguirá sexta-feira para a capital mineira, onde enfrentará o Athletico.

A representação carioca seguirá sob a direcção dos srs. Moacyr de Siqueira Queiroz e Austriclinino Fonseca. A equipe que provavelmente representará o pavilhão cruzmaltino, será a seguinte: Joel, Florindo e Poroto; Raffa, Ariz e Marcellino; Armando, Alfredo, Raul, Bahia e Luna.

A delegação vascaina regressará pelo nocturno de domingo.

Em maio, o Athletico visitará esta capital para jogar a segunda partida contra o Vasco, aproveitando uma data em que o Vasco não tenha compromisso na disputa da "Taça Prefeitura do Districto Federal".

*

A CONCENTRAÇÃO DE CAXAMBU'

Amanhã haverá mais um treno

Caxambú, 12 (A.N.) — Tivemos uma noite de temperatura agradavel, mas a manhã está muito fria e nublado o céo. Mesmo assim, ás 7 horas, todos os jogadores da delegação brasileira de football tiveram o signal de se prepararem para as aguas. A's 7,30 já os cracks estavam no "Parque das Aguas", de onde regressaram ás 8 horas para o café no Hotel Lopes.

Caxambú, 12 (A.N.) — Em palestra telephonica com o sr. Castello Branco, o sr. Alarico Maciel chefe da delegação de football lembrou ao presidente da F.B.F. a possibilidade de ser levado a effeito um treno na capital paulista, antes do embarque do seleccionado para a Europa.

O sr. Castello Branco achou a idéa optima e ficou de providenciar, hontem mesmo, a respeito, reunindo os directores da C.B.D.

Caxambú, 12 (A.N.) — De Cambuquira, Lambary, Varginha, Tres Corações e outras cidades vizinhas, o sr. Alarico Maciel tem recebido convites para a delegação de football realizar visitas ás mesmas annunciando-se varias homenagens que se preparam aos seus componentes. O chefe da delegação, na impossibilidade de attender a tão attenciosos convites, vae agradecer, em nome das entidades sportivas de que é delegado, nesta cidade.

Caxambú, 12 (A.N.) — A noticia de que o presidente Getulio Vargas se mostrara desejoso de assistir a um dos trenos do seleccionado de football, nesta cidade, espalhou-se rapidamente, não só aqui, como nas localidades vizinhas. De toda parte chegam pedidos de informações sobre o dia em que o presidente Getulio Vargas virá a esta cidade. O sr. Alarico Maciel tem sido procurado por innumeras pessoas que lhe perguntam se o chefe da Nação lhe avisará em que dia virá assistir ao treno. O sr. Alarico Maciel responde sempre que o presidente Getulio Vargas se mostrara, palestrando comsigo em São Lourenço, interessado em assistir a um dos trenos do seleccionado. Tendo o chefe da delegação solicitado ao presidente que lhe dissesse quando pretendia vir a esta cidade, s. ex. não marcou a data.

Caxambú, 12 (A.N.) — A sra. Darcy Vargas, esposa do presidente Getulio Vargas, está sendo esperada nesta cidade, em companhia de suas filhas, na proxima quinta-feira, afim de assistir ao treno do seleccionado de football. Sabe-se que tambem virá o governador Benedicto Valladares.

Caxambú, 12 (A.N.) — As primeiras transgressões disciplinares foram praticadas pelo jogador Caxambú, do São Christovão. Tendo reincidido, o jogador sanchristovense foi multado e advertido.

Caxambú, 12 (A.N.) — Brandão e Argemiro viajaram para São Paulo, afim de tratar de assumptos dos seus interesses particulares. Ambos tomaram o compromisso de estar aqui, de regresso, para o treno de quinta-feira.

Caxambú, 12 (A.N.) — Ao que se sabe, o treinador Pimenta deseja experimentar, no proximo treno, uma linha atacante formada por Luizinho, Leonidas, Caxambú, Peracio e Hercules. O sr. Adhemar Pimenta acredita que o center-forward do São Christovão poderá resolver o problema do commando do ataque do seleccionado, jogando entre Leonidas e Peracio.

*

O TEAM X VENCEU O "TORNEIO INITIUM" DO SAMPAIO A. CLUB

Transcorreu animado o "Torneio Initium" do Sampaio A. C. Desde o meio-dia, até ás 5 horas da tarde, uma numerosa assistencia assistiu o desenrolar das pugnas, despertando grande interesse a eliminatoria entre "O Parnaso" x União, que só se definiu na prorogação com um corner favoravel ao União numa intervenção infeliz do parnasiano Betinho. Sagrou-se campeão o conjunto do Team X, commandado por Gallego, e vice-campeão o União que foi o quadro mais saliente do torneio.

Após terminar o initium entre os teames do Torneio Interno, foram entregues as taças "Gilka Florencio", ao campeão; e "Zita Florencio", ao vice; pelas respectivas offertantes, terminando assim num convivio alegre, sportivo e social, a attraente tarde na praça de sports sampaiense.

*

REAPPARECERÃO OSWALDO, VILLEGAS E PICABÉA

Nos jogos do Torneio Initium o São Christovão surgiu com o sentido desfalcado dos valorosos profissionaes Oswaldo, Villegas e Picabéa, que ficaram fortemente contundidos no cotejo amistoso com o Fluminense. Submettidos a rigoroso regimen de massagens e applicações de diathermia esses cracks reapparecerão no proximo domingo, contra o Madureira, em disputa do Torneio Municipal.

Estando a praça de sports da rua Figueira de Mello em obras, essa pugna será effectuada no stadinho da rua Campos Salles, onde haverá um local reservado para os socios do São Christovão. Esse encontro surge como de maxima importancia para o gremio alvo e o director Adhemar Gomes de Paiva não esconde suas fundadas esperanças do team alcançar expressiva victoria.

*

O APPELLO DA C. B. D.

Continuam chegando á C. B. D. adhesões as campanhas que instituiu, visando conseguir donativos para o custeio da nossa embaixada que, em Paris disputará o Campeonato Mundial de Football.

A relação geral dos donativos é a seguinte:

Monteiro & Aranha, 5:000$000; Banco do Brasil, 20:000$000; Moinho Inglez, 5:000$000; Companhia Souza Cruz, 10:000$; Moinho Fluminense, 5:000$; Companhia Brasileira de Empresas Civis (Loteria Federal), 5:000$; Companhias diversas Sul America, 10:000$000; Empresa de Assucar e Alcool, 5:000$; Companhia Brasileira Cinematographica (F. Serrador), 5:000$; Light, 15:000$, e Docas de Santos, 5:000$000.

*

CONVOCAÇÃO DOS JUVENIS DO VASCO

A direcção de sports do Club de Regatas Vasco da Gama, pede o comparecimento de todos os jogadores juvenis hoje, quarta-feira ás 4 horas da tarde, no stadium, afim de se submetterem a um treno de conjunto.

*

VAE A' CAXAMBU' O PRESIDENTE DA FEDERAÇÃO BRASILEIRA

Com uma dupla missão, no seu papel de presidente da mais alta entidade de football do paiz, segue hoje para Caxambú, o dr. J. M. Castello Branco, onde se demorará dois dias, apenas.

O seu principal objectivo é convidar mlle. Alzira Vargas, filha do presidente da Republica, para servir de madrinha do scratch brasileiro que vae disputar o Campeonato Mundial de Football, tendo já, para esse fim, tomado as devidas providencias, para ser recebido pela mesma.

Depois, em caracter official, visitará os jogadores brasileiros ora em concentração naquella estancia tomando com o sr. Alarico Maciel, chefe da delegação, as providencias necessarias para o embarque do scratch para o Velho Mundo, bem como a sua exhibição nesta capital, antes da partida.

BASKET-BALL

OS JOGOS DE HOJE NO TORNEIO ABERTO DA L. C. B.

Se o tempo permittir, será realizado hoje, á noite, no rink do C. R. Boqueirão do Passeio uma nova rodada do Torneio Aberto da L. C. B. que atravessa sua phase final, na seguinte ordem:

1º jogo — Olympico Club x Club dos Alliados.

2º jogo — Riachuelo T. C. x C. R. do Flamengo. — Levy Magalhães Mello, arbitro do 1º e fiscal do 2º jogo. Aladino Astuto, arbitro do 2º e fiscal do 1º jogo. José Morelia Filho, apontador. Ivan Nazareth Farias, chronometrista. Luiz Neves, delegado.

Nota — Os jogos terão inicio: o primeiro, ás 8,30 da noite, e o segundo ás 9,30.

Os que deixarem de se realizar devido ao máo tempo serão transferidos para o dia immediato.

*

NA LIGA BANCARIA

Eis os officiaes escalados para os jogos a realizarem-se amanhã, quinta-feira no gymnasio do Tijuca T. C.:

1º jogo — B. A. T. Club x Hollandez Unido F. C.

2º jogo — A. A. Banco do Brasil x City Bank Club. — Orlando Lopes Ribeiro, arbitro do 1º e fiscal do 2º jogo. Azubyl Gomes, arbitro do 2º e fiscal do 1º jogo.

*

PELA L. C. B.

Para o scratch permanente

A L. C. B. tomou conhecimento das propostas do director technico, approvadas pelo seu presidente: a) para officiar aos filiados pedindo indicar elementos de 18 a 20 annos para o futuro scratch da cidade; b) transferir os jogos do Torneio Aberto, de 15 para 18 e de 19 para 20 do corrente; c) computando as suspensões por jogo, na base de 15 dias por jogo, nas infracções dos jogadores inscriptos no Torneio Aberto e não registrados, para effeito de inhibil-os por determinado prazo, de registro nesta Liga;

UM AGRADECIMENTO

A mesma entidade agradeceu ao Riachuelo e Grajahú, pela cessão gratuita dos seus rinks para os jogos do Torneio Aberto.

CONGRATULAÇÕES

A L. C. B. inseriu na acta dos seus trabalhos administrativos um voto de congratulações e louvor ao sr. Adherbal Carneiro Ribeiro, pela sua efficaz actuação no II Campeonato Sul-Americano de Basketball e no Congresso realizado em Lima.

PENAS DIMINUIDAS

Foram alteradas as seguintes penalidades: de cassação de registro de Vital Imbassahy de Mello, em cancellamento de registro; de cassação de registro de Dello Neves de Almeida, Pedro José de Araujo Gomes, em um anno de suspensão, de accordo com a reforma approvada pelo Conselho Legislativo.

BOX

MAIS RIGOROSOS OS TRENOS DE BRASILINO

Brasilino, o forte campeão brasileiro dos meio pesados, deverá ser a maior attracção da proxima temporada pugilistica, que se vem annunciando como a maior até agora realizada no Brasil. Diversos pugilistas estrangeiros de grande valor virão ao Rio afim de pôr a prova o vigor dos punhos do nosso patricio e a sua conhecida resistencia. Sabedor de que, dentro em breve, terá que empenhar-se em lutas sensacionaes, em combates violentissimos, Brasilino já passou a trenar com mais rigor, empregando-se mais severamente nos seus preparativos. O pugilista patricio, pela manhã, está realizando um footing de 3 a 4 kilometros e, a tarde, no Estadio Brasil, realiza 8,10 ou 12 rounds de luvas com differentes adversarios, de preferencia com :Erwin Kluser, Lofredo Lofredinho e Schneider.

REFEIÇÕES SABOREADAS

As dôres gastricas, indigestão e acidez do estomago, alliviam-se com ByS oDó, o antiácido-digestivo moderno de effeito rapido e comprovado.

BY SO DÓ

(xxx)

*

EM HOMENAGEM A' DELEGAÇÃO BRASILEIRA

O churrasco promovido pelo São Christovão

O director de publicidade do São Christovão, sr. Lowe Lowy, reuniu hontem numerosos chronistas sportivos, falando-lhes sobre o churrasco a ser offerecido á delegação brasileira do Campeonato Mundial de Football.

O sr. Lowe Lowy inicia sua exposição aos jornalistas sportivos frisando que a festa de despedida dos scratchmen brasileiros tem um cunho essencialmente popular, entrando o São Christovão, apenas, como o elemento coordenador da homenagem. Sallenta que o seu club poderia ter o egoismo de reservar para si todas as honras da solennidade, mas, pelo contrario, faz questão de que della participem pessoas de todas as camadas sociaes, unica maneira de emprestar á festa o caracter de consagração popular.

Após pequena pausa, o sr. Lowe Lowy exhibe um croquis da decoração do campo da rua Figueira de Mello para a festa do dia 24. Frisa que serão collocadas mesas formando as letras B e R, como uma homenagem ao Brasil, nas quaes serão reservados logares para as representações dos clubs filiados á Liga de Football, ornamentados com os respectivos pavilhões. Ao fundo ficarão as localidades para o grande publico. Haverá uma mesa de honra, num estrado com a altura de um metro, onde ficarão localizadas as autoridades do governo, das entidades sportivas e a directoria do São Christovão. Num plano mais baixo, tambem na mesa de honra, que será presidida pelo chefe da Nação, ficarão os vinte e dois scratchmen e o technico Adhemar Pimenta. A mesa de honra comportará oitenta pessoas. Ao fundo será levantado um grande painel, com as bandeiras do Brasil, da Confederação Brasileira de Desportos e da Federação Brasileira de Football, nas quaes serão collocados os retratos dos srs. Getulio Vargas, Luiz Aranha e Castello Branco. As mesas comportarão uma assistencia calculada em duas mil e quinhentas pessoas e a solennidade será abrilhantada por duas bandas militares.

O São Christovão espera que a homenagem aos cracks patricios seja presidida pelo chefe da Nação. O convite já foi formulado, por intermedio do sr. Alarico Maciel, presentemente em Caxambú, tendo o presidente Getulio Vargas promettido comparecer. Elle descerá de São Lourenço no dia 23 e estará presente, no dia immediato, á festa de despedida aos scratchmen brasileiros. Tambem comparecerão, tomando assento na tribuna de honra, os ministros de Estado, prefeito e chefe de Policia.

A localização dos jornalistas tambem mereceu estudos da directoria do São Christovão, ficando assentado que elles teriam uma mesa reservada, junto á mesa de honra e contornada pelas mesas dos clubs da cidade, de modo a acompanhar com precisão os factos occorridos, inclusive os discursos proferidos. O sr. Lowe Lowy frisa que o São Christovão faz questão da presença, não de um representante de cada jornal, mas, sim, de todos os chronistas sportivos da cidade, que são, por signal, socios honorarios do club da jaqueta branca.

Para evitar os discursos excessivos, a directoria do São Christovão resolveu que só falarão os oradores inscriptos, em numero de cinco. Um, em nome do São Christovão, para offerecer a homenagem; o sr. Luiz Aranha, presidente da Associação de Chronistas Desportivos; o chefe da delegação brasileira que vae a Paris, para agradecer; e o presidente Getulio Vargas.

O sr. Lowe Lowy accentúa que o São Christovão tudo deve aos jornalistas sportivos e que abusaria pedindo uma collaboração maior para a propaganda do club.

E, concluindo, disse:

— O successo da festa do dia 24 está nas vossas mãos. O S. Christovão organizou a solennidade e a sua consagração está dependendo da preciosa collaboração dos jornalistas, que tambem são brasileiros e patriotas.

Falou, em seguida, respondendo ao sr. Lowe Lowy, o nosso confrade Afranio Vieira, que pronunciou breve e apreciado improviso, realçando o alcance da iniciativa e situando a attitude da chronica sportiva em face de movimentos justos, rói em que inclulu a já victoriosa idéa que a directoria do São Christovão tornará uma realidade com o apoio geral das forças sportivas da Nação.

CYCLISMO

3.º CIRCUITO DE NICTHEROY

Ciclystas cariocas e fluminenses nesta competição

Realiza-se domingo, 17 do corrente a maior prova de cyclismo do Estado do Rio, que é o Circuito da Cidade de Nictheroy.

Decalcado nos moldes dos grandes circuitos é o circuito da Cidade organizado pela União Velocipedica Portugal-Brasil, e officializada pela Federação Cyclistica do Estado do Rio.

Serão concorrentes certos os seguintes clubs: Carioca S. C., Velo Sportivo Helenico, Andarahy F. C., C. R. Vasco da Gama, Olaria A. C., Centro Cyclistico Light, Botafogo F. C., Campogrande P. C., S. C. Brasil e São Christovão A. C., todos filiados a Federação Metropolitana de Cyclismo e o club promotor, e o Saldanha da Gama da Federação Cyclistica do Estado do Rio.

Percurso — Saida: — Largo do Marrão, (Santa Rosa) rua Noronha Torrezão, rua Dez. Lima Castro, rua Vde. Rio Branco, rua Passo da Patria, rua Presidente Domiciano, rua Presidente Pedreira, Jardim do Ingá, Praia das Flexas, Praia de Icarahy, Canto do Rio, Estrada Fróes, Sacco de São Francisco, Estrada da Cachoeira, Cachoeira, Estrada do Viradouro, rua Mario Vianna, rua Santa Rosa.

Chegada — Largo do Marrão.

A' saida deste grande certamen dar-se-á ás 13 horas, devendo os concorrentes chegarem 30 minutos antes para a respectiva chamada e collocação de numeros.

Premios — Varios premios obterão os corredores classificados. Aos 9 primeiros collocados, aos 3 primeiros na 2ª volta e aos 3 primeiros n a3 volta serão todos vollosos premios.

*

O S. CHRISTOVÃO NO CIRCUITO DE NICTHEROY

O São Christovão está inscripto na grande prova cyclistica de domingo, na vizinha capital, denominada "Circuito da Cidade de Nictheroy". Os trenos da sua representação tem sido intensos esperando o gremio da jaqueta branca, por isso, fazer brilhante figura. Embora novo praticante do sport do pedal, o São Christovão já possue uma equipe valorosa e que tem alcançado lindas victorias.

*

ÉCOS DO INITIUM

A A. C. D. vae receber a sua quota

Hoje, ás 4 ½ da tarde, a Liga de Football do Rio de Janeiro, pelo seu presidente, entregará á directoria da Associação de Chronistas Desportivos, a quota liquida que lhe coube na renda do Torneio Initium, realizado domingo, no stadium da rua Alvaro Chaves.

De accordo com o balancete da nossa entidade de football, a A. C. D. receberá a quantia de 12:466$600 (doze contos quatrocentos e sessenta e seis mil e seiscentos réis), em cheque contra um dos bancos desta capital.

Esse acto será publico, tendo a L. F. R. J. franqueado a sua séde ás pessoas que o quizerem assistir.

*

PROCLAMADO CAMPEÃO DO INITIUM

Por proposta do seu assistente technico, o presidente da Liga de Football proclamou campeão do Torneio Initium, realizado domingo ultimo, o quadro principal do Botafogo F. C., que assim registrou a sua primeira victoria em certamens dessa natureza.

A LIGA NOTIFICADA PELA FEDERAÇÃO

A Federação Brasileira officiou á Liga de Football do Rio de Janeiro, notificando-a para que cumprisse o contrato firmado pelo back Jahú, pelo C. R. Vasco da Gama, onde deve fazer sua estréa official na primeira opportunidade, visto estar em concentração, com o scratch.

*

NÃO HAVERA' EXPEDIENTE NA LIGA

Por serem santificados os dias de amanhã e depois, a Liga de Football não dará expediente, reabrindo sabbado ás horas do costume.

*

REGISTRADO O CONTRATO DE BIBI

A Federação Brasileira de Football acceitou e registrou o contrato de Felippe Jorge (Bibi), ex-jogador do Flamengo e ultimamente do Boca Juniors, de Buenos Aires, que se transferiu para o Botafogo F. C., onde estreou domingo ultimo, levantando o titulo de campeão do "Initium".

*

EXCLUIDO POR INDISCIPLINA

O gremio da rua Ferrer, officiou a Liga, communicando ter excluido do seu quadro social, o amador Napoleão Silva, por actos de indisciplina, pelo que solicitou o cancellamento da sua inscripção na referida entidade que, satisfez o pedido do seu filiado.

*

RENOVADO O CONTRATO DO FORWARD PASCHOAL

O Botafogo F. C. officiou a Liga, communicando ter se prevalecido de uma das clausulas (opção) do contrato do seu forward Paschoal, para continuar com os seus serviços como jogador profissional.

*

DO BOTAFOGO PARA O NAUTICO

Attendendo ao pedido que lhe foi dirigido, a Federação Brasileira de Football despachou favoravelmente o pedido de transferencia do ex-amador do Botafogo F. C., Ayrton Moreira, para o Club Nautico, de Recife, onde será profissional.

Nesse sentido a Liga recebeu communicação do Botafogo F. C. que o referido amador está livre e desembaraçado de qualquer compromisso para com esse club, desde o dia 2 do corrente mez, tendo-lhe sido concedido o respectivo attestado liberatorio.

*

O CAMPO DO JOGO SÃO CHRISTOVÃO X MADUREIRA

A Liga de Football approvou a indicação do campo do America, para a realização, domingo do jogo S. Christovão x Madureira.

ATHLETISMO

O ATHLETISMO COLLEGIAL E UNIVERSITARIO

Nova iniciativa da Academia Brasileira de Athletismo

A Academia Brasileira de Athletismo, transferindo a Semana do Athletismo, conseguiu augmentar a ansiedade em torno desse acontecimento. Assim é que, em analysando o interessante revezamento collegial que ligará o Gymnasio Vera Cruz, em Villa Isabel, ao Collegio Anglo Americano, em Botafogo, sob a direcção do major Japyr Peixoto, e a maneira pela qual foi organisado, podemos de antemão garantir exito para este dia. Qualquer collegio poderá acariciar esta opportunidade, apresentando o seu contingente de Athletas. O percurso acha-se dividido em 34 etapas, cabendo a cada corredor uma distancia relativa a 300 metros. A edade a ser adoptada pela Junta Medica, constituida dos drs. Domingos d'Angelo, medico da Liga de Football do Rio de Janeiro, Edgard Murtinho Reis, do Departamento Sportivo da E. Av. M. e Alarico Silveira, da Liga Carioca de Athletismo, será a de 19 annos, aferida até 30 de junho proximo, ficando, entretanto, á junta, o criterio de classificação, enquadrada no typo Collegial. A "ABA", desejando facilitar o seu trabalho e esclarecer os interessados, deliberou convocar uma reunião, para hoje, ás 17 horas, em sua séde, á Avenida Rio Branco, 123, 2º andar, convocando os representantes dos Collegios do Rio que participarão desse revezamento, afim de assentar varias medidas necessarias á realização do Dia do Athleta Collegial, fazendo, em seguida, uma exposição detalhada da prova.

Tivemos a noticia, dada por Salvador Rocha, presidente da Academia Brasileira de Athletismo, de que o programma do Dia do Athleta Universitario, que será patrocinado pelo "Correio da Manhã", em combinação com a Radio Club do Brasil, está sendo orientado pela Federação Athletica de Estudantes do Rio de Janeiro, em combinação com a "ABA". A noticia é bastante auspiciosa, pois a Federação Athletica de Estudantes é uma organização que conta com uma tradição brilhante, tendo feito se representar em varias competições internacionaes.

O Dia do Athleta Universitario abrange um programma olympico que será disputado pelas equipes das nossas Escolas Superiores, podendo, entretanto, qualquer Athleta Academico, solicitar a inscripção avulsa, desde que a sua Escola ou Academia não se faça representar, bastando apresentar á Commissão, momentos antes de iniciar a primeira competição, a sua Carteira Academica. O Dia do Athleta Universitario será levado a effeito no Stadium de São Januario, ás 14,30 horas de 4 de maio.

TENNIS

REUNE-SE HOJE O CONSELHO NACIONAL DE TENNIS DA C. B. D.

Estão convocados para uma importante reunião, na tarde de hoje, os membros do Conselho de Tennis da Confederação Brasileira de Desportos.

A referida reunião terá inicio ás 5 horas da tarde.

*

RESOLUÇÕES DA DIRECTORIA DA F. T. R. J.

A directoria da Federação de Tennis do Rio de Janeiro, reunida em 11 do corrente sob a presidencia do dr. Oscar Portella, tomou as seguintes deliberações:

a) — Approvar a acta da sessão anterior;

b) — Adiar o inicio dos campeonatos inter-clubs das divisões, primeira, intermediaria e segunda para o dia 1º de maio proximo;

c) — Approvar as seguintes suggestões apresentadas pela commissão technica:

"Que o campeonato da primeira divisão deste anno se faça com oito clubs em duas séries uma vez que o Fluminense F. Club voltou ao seio da Federação.

Que para o proximo anno se faça o campeonato com seis clubs apenas descendo as dois ultimos collocados, dando-se assim cumprimento ao artigo 8º do Regimento Sportivo.

A modificação do artigo 8º na parte da intermediaria que conterá dez clubs em duas séries sendo os sete actuaes, os dois que descerão da primeira e o campeão da segunda deste anno.

Assim a divisão intermediaria conterá dez clubs em duas séries.

Que se faça eliminatoria entre os dois ultimos collocados em cada série para se verificar quaes os clubs que descerão de série.

Que seja facultado ao segundo collocado da série do campeão desafiar o vencedor da outra série para se apurar o segundo collocado.

d) — Approvar as tabellas dos campeonatos inter-clubs das divisões, primeira, intermediaria e segunda, cujo inicio está marcado para o dia 1º de maio;

e) — Tomar conhecimento do officio do Botafogo F. Club desistindo de disputar o campeonato da divisão intermediaria;

f) — Conceder renovação de inscripção aos seguintes amadores: Adhemar de Faria, pelo Country Club; Adelio Martins, Abilio Moreira da Silva, Adhemar de Queiroz, Altair de Queiroz, Ernani da Cunha Schloback, José Maria Castello Branco, Odilon de Almeida, Oswaldo Azevedo, Walter Casqueiro, Aramis Murta, Newton Motta, Ernani da Motta Rezende, pelo São Christovão A. Club; Celestino Basilio, Carlos da Silva Costa, José Augusto de Araujo Jr., Georgino Peres, Emmanuel Amaral, Aldo Ghiggino, Eurico Côrtes, Francisco de Paula Ney, Floriano Brilhante, Roland de Souza, Laercio de Faria Martins, Carlos Velleda, Waldemiro Azevedo, Odilo Wolf, Antonio Abreu, Domingo de Faria Filho, pelo Sport Club Brasil; Adhemar Rocha, Adolpho Justo Menezes, Alberto Côrtes, Augusto Couto, A. Pereira, Aecio Ferreira, Alvaro Cunha, Antonio Dumont, Antonio Moreira, Cyro Alves, Djalma De Vinceuzi, Ernani de Souza, Edgard Gonçalves, Gilberto Garcia, José Martins, Hercilio Soares, José Lemos, José Duarte Pinto, José B. Ribeiro, João Gomes, João Tovar Filho, João Carlos Santos, Luiz Aguiar, Mario Pires, Manoel Zenha, Marcilio Motta, Mario Willington, Makoto Nagisa, Renato Rego, Ruy Ribeiro, Rubens Barros, Stelio Daltro Santos, Waldemar de O. Paulo, Dulce Rego, Helena Soares, Lucy Santos, Laura Moraes, Sandolina Pinto, Lucia Joviano, Leandro Carnaval, Marsy Ludolf, Odaléa Midosi Faria, Oswaldo Almeida e Rubem Galvão, pelo Tijuca Tennis Club: Bodo Nagel, Hermann Kiefer, Fritz Appermann, Hugo Zollikoffer, P. Henk, Augusto Link, Werner Finke, Kurt Wagnet e Hans Stoffen, pelo Sport Club Germania;

g) — Conceder inscripção aos seguintes amadores: Ernest Becker, Antonio Ribeiro Vasconcellos e Eugenio G. Couto, pelo S. C. Germania; Martinho Costa Ferreira, Heinz Sonnenburg, Victor Jayme de Sá e José de Azevedo Espinola, pelo The Rio de Janeiro Athletic Association; Thomas Aitken, F. A. Walker, Marcel Reickmann, James Boyle, pelo Paysandú Athletic Club.

O SANGUE! E' A VIDA!

As parturientes após a gestação devem usar SANGUENOL, para recuperar o sangue perdido.

FRACOS! SANGUE! SANGUE! DEBEIS! TONIFIQUEM-SE COM O MAIS ENERGICO TONICO.

SANGUENOL

QUE CONTEM 8 ELEMENTOS TONICOS, ARSENIATO, CALCIO, VANADATO, PHOSPHORO, etc.

Os pallidos, Depauperados, Esgotados, Anemicos, Mães que criam, Magros, Creanças rachiticas, RECEBERÃO A TONIFICAÇÃO GERAL DO ORGANISMO COM O

SANGUENOL

FORMULA ALLEMÃ

(xxx)

ACADEMIAS & ESCOLAS

FACULDADE NACIONAL DE ODONTOLOGIA

De ordem do director, devem comparecer á secretaria da Faculdade Nacional de Odontologia os srs. Oscar do Amaral Menezes, Mario Badan e Luiz Galindo Peres, candidatos á validação de diploma.

Revista da Flora Medicinal

Acabamos de receber o numero de março desta excellente revista de assumptos da nossa flóra.

Revista editada pelos srs. J. Monteiro da Silva, no presente numero, entra farta collaboração, e nota-se: "Contribuição ao Estudo da Mikania hirsutissima D. C" e "Indice Analytico da Historia das Plantas Medicinaes e Uteis ao Brasil".

NOTICIAS DA GUERRA

Falleceu em Juiz de Fóra, o sargento Renault Dutra Nicacio, pertencente ao 12º R. I.

— Vae gozar as férias no Estado de Minas o capitão Raphael Rodarte.

— Foi julgado precisar de 60 dias de licença para seu tratamento, o escrevente do D. P. E., Otarmino Ramos.

— Tiveram alta do Hospital Central os capitães Albano de Azevedo Falcão e Ignacio Pereira Borba.

Adiada a gréve dos electricistas da Bond & Share

Cidade do Mexico, 12 (Associated Press) — A greve dos operarios das usinas electricas, em seis importantes cidades mexicanas, que deveria iniciar-se á meia-noite, foi adiada por vinte dias, dez minutos antes da hora marcada para seu inicio.

Permissões concedidas

O chefe do Departamento do Pessoal concedeu:

Ao capitão Antonio Joaquim Corrêa da Costa, ultimamente transferido para o 12º R. I., permissão para gozar o transito em Bello Horizonte;

— ao capitão Annibal Ticiano Sayão Cardoso, transferido do 6º para o 10º R. I., permissão para gozar o transito a que tem direito, nesta capital, correndo por conta propria as despesas de passagem e transporte de Barra do Pirahy a esta capital (ida e volta);

— ao 1º tenente medico, dr. Carlos Paula Chaves, permissão para aguardar nesta capital o despacho de um requerimento, pedindo para gozar as férias no Rio de Janeiro;

— ao 2º sargento Euphrasio José Soares, do C. P. O. R. da 4ª R. M., permissão para vir a esta capital, durante a licença em cujo gozo se acha;

— ao soldado João Joaquim de Godoy, do 11º R. C. I., permissão para ir a São João dos Campos, Estado de S. Paulo, afim de visitar pessoa de sua familia que se acha enferma e durante a dispensa que lhe foi concedida pelo commandante da 9ª R. M.;

— ao 2º sargento José Fernandes Bezerra, do Grupo Escola, permissão para ir ao Estado de Goyaz, durante a dispensa do serviço que lhe fôr concedida pelo seu commandante e afim de acompanhar pessôa de sua familia (off. 510-12|4|938 — Grupo Escola); e,

— ao soldado musico de 1ª classe José de Araujo, recentemente transferido do 2º R. I. para o 31º B. C., 8 dias de dispensa do serviço e permissão para permanecer nesta capital, durante esse espaço.

Edificio para conter um milhão de pessoas

Berlim, 12 (Associated Press) — O jornal official do Partido Nacional-Socialista "Korrespondenz" annunciou hoje que a construcção de um edificio capaz de conter um milhão de pessoas está incluida nos planos elaborados para o remodelamento de Berlim. Afim de permittir tal construcção é pensamento das autoridades modificar o curso do Spree.

CONCURSO PARA CONSUL

Abertas, desde hontem, as respectivas inscripções

Estão abertas, a partir de hontem e pelo prazo de noventa dias, as inscripções ao concurso de provas para o provimento de cargos da carreira de Consul do quadro unico do Ministerio das Relações Exteriores, de accordo com as instrucções especiaes e o edital approvados pelo conselho Federal do Serviço Publico Civil, publicadas no "Diario Official" de 5 e 11 deste mez, respectivamente.

As inscripções são feitas diariadiamente, das 12 ás 5 horas, em uma das salas do Palacio Tiradentes, com entrada pela rua D. Manoel.

Constará o concurso de provas de selecção, com caracter eliminatorio; de provas de habilitação, obrigatorias para todos os candidatos e de provas de habilitação complementar, do caracter facultativo. As provas de selecção são de sanidade e capacidade physica, de investigação social, realizada por commissão especial designada pelo Conselho e orientada por instrucções secretas; de provas escriptas de portuguez, francez e inglez, de Direito Internacional Publico e Privado, de Historia da Civilização e do Brasil, de Geographia e de Chorographia do Brasil.

As provas de habilitação serão oraes e constarão de portuguez, francez, inglez, Direito Constitucional Brasileiro, Direito Commercial e Administrativo, Mathematica, Estatistica e Escripturação Mercantil.

Para effeito de habilitação complementar, o candidato poderá escolher uma ou duas das materias seguintes: allemão, italiano e hespanhol.

As provas oraes serão publicas e a arguição do examinador da materia não poderá demorar menos de 15 nem mais de 20 minutos. Cada prova escripta terá a duração maxima de tres horas. O prazo de validade do concurso será de um anno, a partir da data da homologação do concurso pelo Conselho.

Foram encerradas as incripções para guardas sanitarios

Encerradas, ante-hontem, as inscripções para as provas do concurso de habilitação ao cargo de guarda sanitario do Ministerio de Educação e Saúde, mandadas abrir pelo Conselho Federal do Serviço Publico Civil, verificou-se a inscripção de 503 candidatos.

Uma vez approvadas pelo Conselho as inscripções, será fixada a data para a realização das provas.

A CONSTRUCÇÃO DE NAVIOS CARGUEIROS

Washington, 12 (U. P.) — A commissão maritima que havia rejeitado oito das doze propostas para a construcção de vapores cargueiros de aço, porque taes propostas eram demasiado altas para permittir a utilização dos cargueiros como "negocio commercial", concedeu aos constructores mais uma opportunidade para reduzir os preços.

O presidente da commissão, contra-almirante Emory S. Land, annunciou que durante toda a semana procurou convencer aos constructores que apresentaram offertas mais altas a reduzirem os seus preços, pondo-os de accordo com as estimativas da commissão. Disse o almirante Leroy que esses entendimentos foram bem succedidos. Porquanto havia conseguido que os preços fossem reduzidos, mas que decidira solicitar novas propostas devido a difficuldades legaes.

Entretanto a proposta da Tampa Shipbuilding Company, de Florida, para a construcção de quatro cargueiros, foi approvada pela commissão. Os actuaes planos envolvem a construcção immediata de dezeseis cargueiros.

Relembra-se que o ex-presidente Joseph P. Kennedy havia declarado que a commissão talvez se visse forçada a construir os vapores no exterior se os constructores não reduzissem os seus preços.

HERNIAS

Quando uma hernia estrangulada, nem sempre é possivel salvar o doente. Não se descuide do seu tratamento sem operação.

DR. JOAQUIM BELEM

(Tem alguns medicos em tratamento)

EDIFICIO OUVIDOR — Rua do Ouvidor, 169, 7.º andar. — Salas 706 e 707 — Tel. 22-6544.

(6884)

AUTOMOBILISMO

NOVO TRENO DOS AZES DO VOLANTE, QUARTA-FEIRA

Será fechada a pista, pela manhã — em torno da experimentação official de domingo ultimo, que attraiu á Quinta da Bôa Vista, grande numero de volantes e avultada assistencia.

Os treinos officiaes de domingo na pista de 2.260 metros da Quinta da Bôa Vista, demonstraram que o local é excellente para as provas que serão levadas a effeito dia 21 proximo, sob o patrocinio da União Beneficente dos Motoristas Brasileiros. Circuito optimo todo asphaltado, com bôas rectas, onde se póde desenvolver, seguidamente, altas velocidades e tambem com curvas apertadas, capazes de proporcionar lances electrizantes, — offerecerá magnifica "chance" aos nossos "azes" para demonstrar a sua classe de "racers" consumados. Essa, a condição essencial para que as provas attraiam e façam vibrar a enorme massa de "fans" que está interessada na proxima disputa, e que, no dia, estará no parque da cidade, para "torcer" pelos seus favoritos.

O treno, da manhã de domingo, que levou á pista, numeroso publico e grande quantidade de volantes, transcorreu brilhantemente. Houve lances espectaculares. Não faltaram ensejos para grandes emoções. As arrancadas de corredores consumados como são, Valerio Bacellar, Joaquim Sant'Anna, Hans Stoffen, Luciano Magalhães, Rubens Abrunhosa, Henrique Casine, Jiacomo Agnesini, Antonio Botelho e outros, fizeram delirar, por quatro horas a assistencia.

Cicero Marques Porto, no local do "box", cercado de chronistas e corredores, marcava tempos. E constatou que foram Luciano Magalhães, em seu Ford, que se collocou em 4º logar, na "Subida da Montanha" e Hans Stoffen, em sua Alfa-Romeu, 6 cylindros, com que Teffé venceu a primeira Gavea, os que mais brilharam na cathegoria de força-livre.

O primeiro em varias voltas foi melhorando os tempos. Fez, finalmente, 1' e 20' e 14'. Finalmente, soffreu ligeiro accidente, ao bater uma roda no meio-fio, numa curva apertada, não proseguindo. Stoffen demonstrou grande pericia, chegando a fazer 1' e 25', sem grande esforço.

A commissão organizadora, resolveu dar novo ensejo aos corredores inscriptos de trenarem novamente, na pista da Quinta da Bôa Vista, na proxima quarta-feira, das 9 ás 12 horas, a raia será fechada para nova arrancada dos "azes".

A commissão organizadora constatou que os carros de acção de joelho não se adaptam bem a pista. Assim para evitar possiveis accidentes, resolveu não conceder inscripções aos vehiculos que sejam dotados de acção de joelho.

INSTITUTO DE EDUCAÇÃO INFANTIL

Rua Figueiredo Magalhães, 113
COPACABANA
TELEPHONE: — 27-8545

Exclusivamente jardim de infancia para creanças de 3 a 7 annos, funccionando das 8 ás 16 horas, a começar de Abril proximo.

Informações e matriculas na secretaria do estabelecimento, das segundas ás sextas-feiras, das 8 ás 17 horas.

(R 25794)

ESCOLA DE SAUDE DO EXERCITO

Inauguração de cursos e admissão dos novos alumnos medicos

Realizou-se hontem com toda solemnidade na Escola de Saude do Exercito a inauguração dos Cursos de Formação de Medicos e Enfermeiros do Exercito.

A' ceremonia, que teve logar ás 3 horas, compareceram o general Alvaro Tourinho, director de Saude do Exercito, capitão Raul da Motta Teixeira, representante do general inspector do Regime Militar; coroneis dr. José Acylino de Lima, director do Hospital Central do Exercito; dr. Juvenal Feliciano dos Santos, chefe do gabinete da D. S. S., dr. Manoel Corrêa Gondim, sub-director da N. S. E.; majores drs. Manoel Marques Porto, Gilberto Jeny Fontes Peixoto, Alcides Romero da Rosa e muitos outros officiaes.

Reunidos todos no salão de honra da Escola, o capitão medico dr. Rubem de Mello Lopez, secretario do Estabelecimento, por determinação do coronel dr. João Affonso de Souza Ferreira, director da N. S. E., procedeu a leitura do boletim escolar, inaugurando os Cursos de Formação de Medicos e Enfermeiros que devem funccionar no corrente anno. Terminada a leitura do boletim, pronunciou o dr. coronel João Affonso de Souza Ferreira dando as bôas vindas aos srs. medicos e depois aos enfermeiros que irão futuramente prestar serviços ao nosso Exercito. Em sua oração disse o dr. Souza Ferreira do programma a realizar na Escola, dizendo da maneira porque cada um deve se esforçar para bem servir ao Brasil e em particular ao Exercito, dentro da esphera de suas attribuições. Agradeceu a presença das autoridades e terminou declarando que dentro de poucos mezes teria mais grata satisfação de entregar a cada um o diploma do Curso realizado após a realização das aspirações de cada um dos presentes.

OS MEDICOS CIVIS MANDADOS MATRICULAR NA ESCOLA DE SAUDE DO EXERCITO

Foi autorizada a matricula na Escola de Saude do Exercito, no curso de Formação de Medicos, dos seguintes candidatos habilitados em concurso.

Drs. Samuel dos Santos Freitas, Luiz Gonçalves Bogado, Mario Eurico Alvaro, Max Welber Selze, Luiz de Azevedo Guimarães, Mario de Alcantara Fernando Lins, Ruy Barbosa de Faria, Sylvio de Queiroz Camera, Julio Cesar Monteiro de Barros, Antonio Louzada Vianna, Fernando Mangia, Oswaldo Camargo de Queiroz, Walter Joaquim dos Santos, Lucillo Cobas Costas, Sylvio Moreira Alpio Soares Tocantins, Rubens de Lacerda Mana, Antonio Francisco da Silva Acioli, Edmirton Arthur Ferreira de Gouveia, Luiz Gomes Nogueira Ribeiro, Jayme Brown Martins, Mario da Costa Pereira, Milton de Queiroz Palm, Mauro Miguel Correia Romero, Raul Moura, Altineu Cortes Pires, Luiz Lacerda Werneck, Manuel Julio Diniz, Gil Goulart Horta Barbosa, Almir de Castro Neves, Newton Linhaes d'Avila, Dario Castro Dias Alves, Mario Novaes Henriques, Gilberto de Assis Pacheco, Iturbides Gouveia do Amaral, Paulo Ouricury.

Os medicos acima mencionados, serão matriculados como 2ºs tenentes medicos estagiarios, na fórma estabelecida no artigo 633 do regulamento approvado por decreto n. 15.230, de 31 de dezembro de 1931.

ESTA' HABILITADO A PRATICAR OPERAÇÕES DE CAMBIO

O director das Rendas Internas communicou ao presidente do Banco do Brasil que o Banco Nacional do Commercio, com séde em Porto Alegre, está habilitado a praticar operações de cambio de vez que preencheu todas as formalidades regulamentares.

ESTÃO SUJEITOS AO SELLO OS LIVROS DOS BANCOS

O director das Rendas Internas approvou o despacho proferido pelo delegado fiscal em Minas na consulta do collector federal de Andrelandia, decidindo que os livros de bancos e casas bancarias estão sujeitos ao sello previsto no n. 102|e da Tabella B do regulamento annexo ao decreto n. 1.137, de 1936.

VIDA CATHOLICA

Santo Hermenegildo, rei e martyr, nasceu em Sevilha no anno de 586.

Foi o principe mais completo de seu tempo. Figura majestosa, aspecto nobre, intelligencia viva e penetrante, valoroso e prudente, conquistou facilmente seus subditos. Estudando attentamente as sciencias sociaes, mas cuidando de nunca se afastar do que haurira dos Sagrados Evangelhos, foi piedoso e forte, unindo as qualidades de sua linhagem ás de seu temperamento de natural brando e bom.

Foi tão caridoso e teve uma linha de vida tão perfeita que o papa Gregorio attribuiu ás suas orações e penitencias a conversão de seu irmão Recaredo, rei, e de toda a nação dos godos de Hespanha á fé catholica.

ACCENTUADAS DIVERGENCIAS NA TCHECOSLOVAQUIA

Como "Il Popolo d'Italia" commenta a situação daquelle paiz

Roma, 12 (Associated Press) — O jornal "Il Popolo d'Italia" publica um artigo no qual accentua as divergencias nacionaes existentes na Tchecoslovaquia, declarando que a republica fundada por Thomas Garrige Massaryk não poderá ter longa vida com a situação em que se encontra presentemente.

"Todos os planos de defesa da Tchecoslovaquia — diz a referida folha — são fundados na supposição da neutralidade da Austria em uma guerra estrangeira. Uma formidavel "linha Maginot", a exemplo do que se fez em França, foi construida ao longo das fronteiras da republica com a Allemanha e os demais vizinhos. Apenas a fronteira com a Austria ficou sem defesa.

Hoje é precisamente do lado do sul, isto é do lado da fronteira austriaca que se deve prever qualquer ataque. O Estado-Maior do Exercito tcheco estuda febrilmente a revisão dos seus planos. O dr. Konrad Henlein, leader do Partido dos Allemães Sudetas declarou solennemente ha dias:

— Precisamos decidir agora se o actual systema politico da Tchecoslovaquia deverá ou não ser liquidado. Eu advirto á Republica que ruirá por terra mais cedo ou mais tarde!

Respondendo a essa ameaça, o presidente Edward Benes assim falou:

— Nós somos uma nação profundamente, visceralmente pacifica, mas se nossa terra for invadida, lutaremos. E' possivel que sejamos chamados a lutar um só vez. Mas lutaremos!

Nós tambem somos levados a crer que a Tchecoslovaquia será chamada a lutar somente uma vez."

A edição do "Il Popolo d'Italia" que publicou esse artigo foi sequestrada pelas autoridades, logo em seguida á sua publicação, o que deu origem ao boato de que o governo objectiva contra o tom inamistoso do orgão de Mussolini com relação á Thecoslovaquia.

O ministro da imprensa desmentiu que esse ou outro qualquer motivo tinha motivado o gesto. A verdadeira razão foi, ao que dizem as autoridades, o apparecimento do primeiro folhetim de um romance de Lucio d'Ambra, membro da Real Academia de Italia.

O Ministerio de Imprensa diz que a publicação do romance não tinha sido autoridade e que ha nella certos trechos que podem dar motivo a objecções do ponto de vista moral.

O NOVO SECRETARIO DO INTERIOR DA BAHIA

Tomou posse o sr. Lafayette Pondé

O sr. Lafayette Pondé, secretario do Interior e Justiça do governo da Bahia, enviou telegramma ao presidente da Republica, communicando haver assumido o exercicio do cargo para o qual fôra nomeado pelo Interventor federal no mesmo Estado.

Syndicato dos Lojistas do Rio de Janeiro

Séde — Avenida Rio Branco 111 — 4º, salas 402/405.

Telephone da Directoria — 23-4132.

Secretaria e Serviços Technicos — Tel. 23-3082.

Directorias — Reuniões ás terças-feiras, ás 8 horas da noite.

Presidente — Dr. José de Freitas Bastos.

Vice-presidente — J. Palm Camara.

Director da Semana — André de Oliveira Barbosa.

Audiencias — A's terças, quintas e sabbados das 10 ás 11 horas da manhã.

Secretaria Geral — A. de Souza Carvalho, das 9 ás 11 e das 3 ás 5 horas da tarde.

Serviços Technicos — Advogados das 10 ás 11 e das 3 ás 4 horas da tarde.

Despachante — das 9 ás 10 da manhã, e das 4 ás 5 horas da tarde.

Cooperativa de Seguros — Sala 406. Tel. 23-0150.

— Dr. Luciano Martins Junior, de 9 ao meio dia e das 2 ás 5 da tarde.

— Circulou, hontem, "O Lojista", orgão do Syndicato dos Lojistas, com variada collaboração, inclusive a mais ampla reportagem sobre o Regulamento do Imposto de Consumo, e mais as suggestões todas apresentadas ao Syndicato, pelos seus associados.

— Carta á firma Musyuski, Ferreira, explicando os esforços do Syndicato no que diz respeito ao decreto-lei do Regulamento do Imposto de Consumo.

Na referida missiva, explicou o Syndicato a questão da dissociação dos varejos das officinas, mostrando a sustentação do seu ponto de vista ao contrario a esta idéa, que prevaleceu.

— Reuniu-se a directoria da Cooperativa de Seguros do Syndicato dos Lojistas.

— Foi approvado o relatorio da secretaria.

— O serviço administrativo, a cargo do despachante Gabriel Pereira da Silva, attendeu, em março, a 461 consultas diversas, realizando pagamentos no valor de 56:120$100.

— O Departamento Juridico, na parte relativa ao dr. Moreira de Azevedo, attendeu a 100 consultas, o mesmo acontecendo a parte referente ao advogado Mario Lemos.

— O serviço de informações, a cargo do secretario geral, attendeu a 257 consultas.

— A secretaria pagou ao I. A. P. C. 2:055$000.

— Foram expedidos 1.188 communicados diversos.

— O Syndicato acompanha 129 processos no Ministerio do Trabalho, dos quaes 44, só informados, e 85, a informar.

SUPREMO TRIBUNAL FEDERAL

A 2ª turma não realizou, hontem, sessão

A 2ª Turma do Supremo Tribunal Federal, por falta de numero, não realizou, hontem, a sua sessão ordinaria.

O Tribunal effectuará, hoje, sessão plena.

ISENTANDO DE TAXAS E IMPOSTOS AS SÉDES DAS EMBAIXADAS

O Departamento das Municipalidades do Estado do Rio é favoravel — a idéa —

O dr. Mario Alves, director geral do Departamento das Municipalidades do Estado do Rio, enviou ao secretario do Interior e Justiça, afim de ser encaminhado ao interventor federal, para a necessaria approvação, o projecto de decreto do prefeito de Petropolis, concedendo isenção de todos os tributos e taxas de transferencia e averbação de dominio a todos os immoveis adquiridos no Municipio para séde temporaria ou definitiva de embaixadas ou legações estrangeiras. O Departamento é favoravel á proposição do referido projecto de decreto, não só em virtude do seu objectivo como por ser consequencia de decreto-lei semelhante, baixado pelo governo estadual.

PARA PAGAMENTO AOS FUNCCIONARIOS DO INSTITUTO ESEQUIEL DIAS

O Tribunal de Contas ordenou o registro da distribuição do credito de 62:000$, para attender ao pagamento dos funccionarios do Instituto Esequiel Dias.

Declarações

Sociedade Beneficente Auxiliadora das Artes Mecanicas e Liberaes

AVISO

SERVIÇO DE COBRANÇAS

A Thezouraria desta Sociedade communica a todos os associados contribuintes que, a ausencia do COBRADOR não justifica o atrazo, por parte do associado, no pagamento de suas contribuições.

O associado poderá quitar-se em qualquer momento, directamente com o 1º Thezoureiro, Sr. Augusto Lemelle, á rua 1º de Março, 105-1º andar ou na séde social, á rua Lavradio, 91-1º andar, das 13 ás 19 horas.

Secretaria, 8 de Abril de 1938.
Jorge Alberto Vinchon Filho, 1º Secretario. (xxx)

S. A. "PECULIO"

ASSEMBLE'A GERAL EXTRAORDINARIA

Convocam-se os accionistas para se reunirem no dia 18 do corrente, ás 14 horas, na rua General Camara, 23, 1º andar, sala dos fundos, afim de elegerem a nova Directoria, Conselho Fiscal, Supplentes e bem assim para autorizarem o Director-Presidente a vender bens immoveis, arrendal-os, hypothecal-os, contrahir obrigações em nome da sociedade, fixando as respectivas bases.

A DIRECTORIA
(R 26734)

INDICADOR PROFISSIONAL

Para Annuncios Nesta Secção Telephonar Para 22-2190.

Advogados

DRS. ALFREDO BARCELLOS BORGES e ANTONIO HORACIO CALDEIRA — 7 Setembro, 209, 3º — 22-3374 (14 ás 18).

JOAO NEVES DA FONTOURA Quitanda, 47. — Tel.: 23-4156.

FERNANDO DE A. RAMOS Av. Nilo Peçanha, 155-7º, s. 716.

DR. MARIO LEMOS — R. 7 Set. 107. — Tel.: 22-0751. — C. Postal 1.694. — End. Tel.: LEMOSARIO.

Dr. FERNANDO MAXIMILIANO Lgo. R. do Carmo, 49, s. 32. T. 26-3020.

JOÃO MARIO RANGEL Buenos Aires, 44 — 3º andar.

BAPTISTA BITTENCOURT Buenos Aires, 85-4º. — Tel.: 23-4119.

MEDEIROS NETTO S. José, 85 — Phone, 22-8213.

DR. HEITOR LIMA ADVOGADO OUVIDOR, 71 — 2º ANDAR. Tel.: 23-2667.

HUMBERTO SMITH DE VASCONCELLOS e JORGE DE OLIVEIRA ROXO — R. 7 Setembro, 187-1º. — Tel.: 22-4939.

Tabelliães e Cartorios

Drs. Carlos Penafiel e Julio de Castilhos Penafiel — Tabellião e substituto do 3º Officio. — Ouvidor, 56. — Telephone: 23-0365.

OLEGARIO MARIANO Tabellião—R. B. Aires, 40. T. 23-5218.

Engenheiros e architectos

MARCELO ROBERTO
MILTON ROBERTO
Architectos — Ed. Rex, 7º A.

OLIVEIRA LIMA & C. Lt.
Constructores — Carmo, 49-1º.
Tel.: 23-2382.

F. P. Veiga & Faro Filho
Constructores. 23-3118 e 23-4037.

F. V. de Miranda Carvalho Engº. Civil. Pericias, fiscalisações, projectos, organização e controle da exploração de industrias. Quitanda, 47-1º. S. 3.

ARTHUR C. DE ABREU Eng. Civil: Projecta, Fiscaliza e Constróe. Pr. Nações, 76-sob. Bomsuccesso. 48-6367.

Medicos

DR. I. MALAGUETTA — Rua do Carmo, 6. — Tel.: 43-0500.

DR. OLIVEIRA BOTELHO Tratº. pela vaccina do proprio sangue do doente, tuberculose, asma, diabetes, etc. R. Ypiranga, 329, aptº. 11 - esq. Av. S. João. Tel. 4-1975 - 10 ás 12 hs. S. Paulo.

DR. HEITOR ACHILLES Chefe Serv. Tuberculose Cruz Vermelha. Tisiologista Saúde Publica. Tuberculose. Doenças broncho Pulmonares. Edificio Nilomex, 4º. — Ts. 27-2405 e 42-3671.

HYDROCELLE Dr. João Pacifico-Ás 2 hs. Quitanda 3.

HYDROCELLE por mais antiga e volumosa que seja. Cura radical sem operação cortante, sem dôr e sem afastamento das occupações, por processo em uso ha mais de 40 annos, com perto de 2 mil casos de cura, sem reproducção. — Dr. Crissiuma Filho. Rua Rodrigo Silva. 7-1º. T. 22-5730.

PYORRHÉA e complicações, gengivas sangrentas, doenças da bôca. **DR. RUBENS SILVA.** Tel.: 22-0360. — 7 de Setembro, n. 94, 3º, de 10 ás 17 horas.

DR. JULIO NOVAES Reassumiu sua clinica de *Doenças Internas*. Das 5 hs. em deante. — Quitanda, 17 — 22-0483.

DR. BARBARA' — Estomago, Intestinos, Figado e Pancréas. Curso de aperfeiçoamentos nos hosp. de Paris. Cons: Edif. Rex. R. Alvaro Alvim, 37-10º. — 22-7113.

Pedicuros Dr. Scholl
(Dr. Scholl's Chiropodist)
Serviço moderno. Equipos e instrumental apropriados.
LOJA DR. SCHOLL
S. José N.º 114. Tel. 22-5817.
É favor solicitar hora com antecedencia.

Cirurgia

DR. JAYME POGGI - Mol. Senhªs. 2ªs, 4ªs e 6ªs; 4 h. Av. Rio Branco, 257.

DR. MARIO KROEFF — Doc. Clinica cirurgica Fac. Cirurgia geral. Tratamento do cancer pela electro-cirurgia. — Uruguayana, 104.

DR. ANTERO B. JUNQUEIRA — Do Hosp. S. Frcº. Assis — Cirurgia. V. Urinarias, Ginecologia, Molestias ano-rectaes. Quitanda, 83 (4º). — 23-4840.

DRS. FERNANDO VAZ e ORLANDO VAZ Cirurgia, Ventre, app. digestivo, Partos e mols. genito-urinarias de ambos os sexos. R. Alcindo Guanabara, 15-A. Ts. (Pae) 22-3229. (Filho) 42-0648. 14 hs. deante.

DR. MARIO PARDAL Doc. da Faculdade - Cirurgia geral - Molestias de Senhoras. Edif. Rex, 12º and., s. 1.215/6, 3ªs, 5ªs e sabbados. Tel. 42-2432, ás 4 hs.

DR. W. HUBER *Da Universidade Berlim. Cirurgia e Molestias Senhoras. Diariamente, 3 ás 6* — 22-2657. Alvaro Alvim, 24-8º andar.

Dr. Arthur Orofino La Porta Cirurgia geral, molestias de senhoras. Ondas curtas. Cons.: Av. Rio Branco, 128-A, esq. de R. 7 10º. S. 1.002. Diario, ás 4½ hs. — Tels.: 42-5008. — Res.: 27-8380.

DR. PEDRO ERNESTO Consultorio: Senador Dantas, 118, 9º, s. 901. Das 3 horas em deante. Consulta com hora marcada.

Medicos especialistas

Prof. RENATO SOUZA LOPES Doenças do apparelho digestivo e nervosas — RAIOS X. — Rua S. José n. 83 — Tel.: 22-7227.

DR. MANOEL DE ABREU Da Acad. Medicina — RAIOS X — Radiodiagnostico, Radiotherapia profunda. Av. R. Branco, 257-2º. — T. 22-043.

PROFESSOR ANNES DIAS Clinica Medica — Rex, 12º andar. — Diariamente 4 ás 7. — Tel.: 42-3628.

DR. ALVARES BARATA Coração, rins e syphilis. Das 2 em deante. R. S. José, 23-1º. — 42-1621.

Dr. JOSÉ SARMENTO BARATA Doenças internas. Especialmente doenças do coração e arterias. Ed. Ouvidor, salas 819|20; 2 ás 6. — Tel.: 27-9405.

DR. ANNIBAL VARGES Raios X e electricidade medica — 7 Setembro, 141 — Tel.: 23-1202 — 4 ás 6.

DR. ALUIZIO MARQUES Doenças Nervosas e Glandulas Endocrinas. Tratamentos Biologicos. — Assembléa, 98-7º. — 2ªs, 4as e 6ªs. — Tel.: 27-9954.

CANCER E ULCERAS Dr. Antisthenes Amaral — R. São Frc. Xavier, 258 - 28-0340/28-1332

Clinica de vias urinarias

HERNIAS Dr. José Muniz Mello, cura sem dôr, sem operação, sem repouso. Tratamento por injecções locaes. Formula de sua descoberta. Uruguayana, 12-6º; ás 2ªs, 4ªs e 6ªs. Das 8 ás 11 e das 14 ás 17; 3ªs, 5ªs e sab. Das 8 ás 11. — T. 22-2218.

DR. EMILIO SA' — Vias urinarias, doenças ano-rectaes. Quitanda, 17, 4º. 22-7308 e S. Clara, 8, ap. 101. 27-9290.

DR. RODOLPHO JOSETTI Longa pratica dos hospitaes da Allemanha. Trata pelos mais recentes processos. R. 13 de Maio, 37-4º. Dias uteis, das 16 ás 19. Sabbs., das 4 ás 16. Tel: 22-1000.

Sanatorios

SANATORIO RIO DE JANEIRO Para nervosos, convalescentes e intoxicados. Cura de repouso. Choque insulinico. Malariotherapia. Direcção dos Drs. Heitor Carrilho, J. V. Collares, I. Costa Rodrigues e Aluizio Camara. R. Dezemb. Izidro, 156. — Tijuca. — Tel.: 48-5429.

CASA DE SAUDE DR. ABILIO Para nervosos mentaes, obsedados, convalescentes e intoxicados. Trat. da eschisophrenia (demencia precoce), pelo choque insulinico. Malariotherapia e outros tratªs. Regimen da liberdade vigiada. Direcção medica dos Drs. Edmundo Haas, Raul do Taunay e Adriano Taunay Guimarães. R. S. Clemente, 155. 26-0807.

Sanatorio N. S. Apparecida Rua D. Marianna n. 182. Tel.: 26-2973. — Doenças nervosas. Exclusivamente para o sexo feminino. Director: Dr. Murillo de Campos.

SANATORIO BOTAFOGO Estabelecimento especializado para doenças nervosas e mentaes. Tratamento moderno da eschisophrenia pelo methodo hyporclycemico de Sakel. sob a direcção neuro-psychiatrica dos Profs. Austregesilo, Pernambuco Filho e Adauto Botelho. — R. Alvaro Ramos n. 177. — Tel.: 26-5600.

Sanatorio Minas Geraes
Tratamento moderno da tuberculose — Pneumothorax. Secção de cirurgia thoracica.
Assistencia continua.
Direcção scientifica do prof. MELLO CAMPOS.
End. telegr. SANAMINAS.—Caixa Postal, 597—BELLO HORIZONTE

Sanatorio S. Vicente Especialista para Nervosos, Esgotados e Clinica Medica, Curas de Repouso. Regimes e Methodos Biologicos de tratamento. Dir.: Profs. Genival Londres e Aluizio Marques. R. Marques de S. Vicente, 316. - Gavea. - T. 274036.

Homœopathia

COELHO BARBOSA & CIA.— R. Carioca, 32. T. 22-2940. Recebe pedidos para o interior.

Laboratorio Hargreaves & Cia 7 Setembro, 172. Remessas para o interior — Marca Reg. "Indiana". — T. 22-7198.

HOMŒOPATHIA DR. GALHARDO Edificio Rex — Sala 515 — Tel.: 22-1560. — Das 15 ½ ás 17 ½.

DR. HARGREAVES R. 7 de Setembro, 172. T. 22-7198.

DR. LUIZ NEVES Ass. Prof. Galhardo — Haddock Lobo, 454-1º. — Tel.: 28-4103.

Doenças nervosas e mentaes

DR. W. SCHILLER — R. Assumpção, 10 — Tel.: 26-5900.

DR. MURILLO DE CAMPOS P. Floriano, 55; 3ªs, 4ªs e 6ªs; 4 hs.

Prof. Dr. Henrique Roxo Consultorio de clinica medica em geral e doenças mentaes e nervosas, no Largo da Carioca, 5, salas 107 e 108, nas 2ªs, 4ªs e 6ªs, das 3 ás 5. T. 22-6860. Res.: Alvaro Ramos, 39 — Tel.: 26-0824.

Dr. Argollo - Psychotherapista Nervoso, Insomnia, Palpitações, Manias, Medos, Angustias, Ataques, Obcessões, Vicios, Frieza Sexual. Tratos. por Hypnotismo, Suggestões, Psychanalyse e Electricidade. Ed. Rex, ap. 821, das 9 ás 12 (20$) e das 14 ás 17 (30$). GRATIS: Consultas e tratamentos psychicos pela Radio Transmissora, ás 2ªs e 6ªs, ás 18,45.

Dr. Côrtes de Barros Tratº. da syphilis nervosa. Malariotherapia. Ionisação transcerebral e etc. Assembléa, 115-2º. Tls: 22-0150 e 27-6580.

Dr. Xavier de Oliveira Da Faculdade e do Hosp. de Psycopathas. *Doenças do systema nervoso de adultos e creanças.* S. José, 64; 2ªs, 4ªs e 6ªs, das 4 ½ ás 7 hs. — T. res.: 27-7299.

Instituto Psycho-Pedagogico Educandario para creanças nervosas e retardadas, systema naturalista ao ar livre. Optimos resultados. R. Candido Benicio, 440. Tel. 206. — Jacarépaguá.

Oculistas

DR. GABRIEL DE ANDRADE Oculista — L. Carioca, 3, de 1 ás 5 hs.

Prof. Dr. Mario de Góes Oculista — R. Alvaro Alvim, 27-2º. Das 14 ás 17 hs. Tes: 22-6376/22-5110.

PROF. LINNEU SILVA Tratº. medico e cirur. das doenças e defeitos dos olhos. R. S. José, 85-5º. 22-6877.

DR. JOSE' LUIZ NOVAES S. José, 87 — 1 ás 3. — Tel.: 22-6877.

DR. JOAQUIM TINOCO Ourives, 3-5º — Tel. 42-0003; 4 ás 6.

DR. ALVES FERREIRA-42-4870 7 Setembro, 88, 2º; 11 ás 12|3½ ás 6.

DR. JOAQUIM VIDAL Doenças e operações dos olhos. — A's 15 hs. — R. Quitanda, 5 — T. 22-5421.

Laboratorios

Dr. Jorge Bandeira de Mello Lab. de Anal. Clinicas. Assembléa, 115-2º. S. 9/13. T. 22-6358.

LAB. CENTRAL DE ANALYSES Drs. A. Lobo Leite, J. C. N. Penido e A. Penna de Azevedo. Chefes de Lab. do Inst. Oswaldo Cruz — Analyses clinicas e exames histo-pathologicos. — Rua Uruguayana, 13-A-8º T. 42-2610.

Clinica de creanças

DR. ESBÉRARD LEITE Cursos de especialidade, Paris e Berlim. Ed. Rex, s. 1.015. G. Polydoro 200. 26-2819

CRIANÇAS - Drs. E. Bandeira de Mello e Zey Bueno. Assembléa 63. 22-7010 e 27-4920. 3 ás 5 hs.

PROF. MARTAGÃO GESTEIRA DOENÇAS INTERNAS E NERVOSAS DE CREANÇAS. R. Alcindo Guanabara, 17, (Ed. Regina), s. 606|607. Cons.: das 16 ás 18. Tels.: - Cons.: 22-6477. Res.: 25-4964.

DR. FLORIANO DE GÓES do Hosp. de Creanças "José Carlos Rodrigues". Regimes alimentares. Raios ultra-violetas e infra-vermelho. Uruguayana, 86, sala 806; 13 ás 15 hs. T. 42-7801.

Pulmões — Tuberculose

DR. CARLOS ABILIO DOS REIS DOENÇAS DOS PULMÕES 7 Setembro, 91-1.º — 42-1466.

DR. N. COELHO CINTRA (EX-MEDICO DO S. PALMYRA) Raios X, pneumotorax, etc. Ouvidor, 183, s. 617, 16 ás 18. Ts. 42-2081 e 27-2007.

Partos e molestias das senhoras

DR. F. CARVALHO AZEVEDO Av. Alm. Barroso, 11, 1º; 5 ás 7; 22-6021.

Dr. Miguel Feitosa-Da S. Casa— R. Frei Caneca, 11. — 22-64-71.

DR. JOÃO DE ALCANTARA Cir. Mol. de Senhoras. Vias urinarias. Ed. Rex, S. 919. 42-0815. 1 ás 5 hs.

Prof. Arnaldo de Moraes Ed. Raldia. - Av. G. Aranha, 43.

DR. ALOYSIO MORAES REGO Assist. Fac. e da Pol. Rot. Ed. Nilomex — 3 hs. Ts.: 22-9738 e 27-4103.

DR. MIRANDA JUNIOR Praça Floriano, 87 — Tel.: 22-6902.

DR. LUIZ V. DA CUNHA L. Carioca, 18 — Tel.: 22-6348.

Pelle e syphilis

DR. A. F. DA COSTA JUNIOR Docente e Chefe de Clin. da Fac. — RADIUM E RAIOS X NO CANCER. R. Rodrigo Silva, 34-A-2º — 22-1587.

DR. JOAQUIM MOTTA Da Ac. Med. Pelle e Syphilis. Physiotherapia. Raios X. Rod. Silva, 34-A. 22-7155.

Olhos, garganta, nariz e ouvidos

Dr. RAUL DAVID DE SANSON S. José, 42, das 3 ás 6 — Tel. 23-0803.

Dr. Joaquim de Azevedo Barros Assembléa, 70, 3º. T. 26-0503; 3 ás 7 hs.

DR. CHAVES DE FREITAS Olhos, Garganta, Nariz e Ouvidos. — Trav. Ouvidor, 36-1º, diar. ás 3 hs.

DR. RAPHAEL SÉBAS Oto-rhino e olhos. Gonçalves Dias, 39, 2º. T. 42-4544. Consultas com hora marcada.

Garganta, nariz e ouvidos

DR. MILTON DE CARVALHO Medico-adjunto do Serv. DR. PAULO BRANDÃO, no Hosp. S. Frc. de Assis. — L. Carioca, 5-6º. — Tel.: 23-0209.

DR. ANTONIO LEÃO VELLOSO Livre docente da Universidade, Chefe de Clinica da Policlinica de Botafogo — R. Uruguayana, 85/87. — Salas 43/43 — Das 14 ás 16 horas. — Tel.: 23-3279.

Cirurgia esthetica

DR. PIRES Pelle e cabellos — P. Floriano, 55-6º.

Dentistas

DR. PLINIO SENNA Exames clinicos e aos Raios X dos fócos dentarios; tratamento pela Electrotherapia e cirurgia com conservação dos dentes, resultado garantido. Anesthesias regionaes e geraes para os casos indicados com assist. medica. Inst. de Estomatologia completo: R. Ouvidor, 162-2º.

DR. OCTAVIO C. GONÇALVES PYORRHÉA — Cirurgia dos maxillares. — R. 7 Setembro, 145.

Dr. Octavio Euricio Alvaro Technica propria para clientes nervosos. Especialista em cirurgia bucal, fócos de infecção, trabalhos a porcelana e pontes moveis. Trabalhos controlados pelos Raios X. — Av. Rio Branco n. 137-8º, salas 811/813. — Telephone: 23-3632 — (Ed. Guinle).

RAIOS X A' DOMICILIO Raios X dos dentes. Diagnostico immediato. NORX. Tel: 22-0228.

Dr. SYLVIO PALETTA C. LAGE Cir. Dent. Clinica. Protheses. Raios X dos dentes, 10$000 — Largo da Carioca n. 18-2º andar. Telephone: 22-6348.

Sociedade Beneficente dos Empregados da Caixa Economica do Rio de Janeiro

Cumprindo o despacho exarado pelo Conselho Administrativo, em requerimento com 160 (cento e sessenta) assignaturas, convoco os Snrs. associados para a Assembléa Geral "Especial", que se realisará no oitavo andar do Edificio 13 de Maio, á rua 13 de Maio, 33/35, ás 20 1/2 horas do dia 18 do corrente.

ORDEM DO DIA:

Applicação do artigo n. 88 dos Estatutos.

a) **Romeu Feital**
Presidente
(R 25764)

ANNUNCIOS

Radio Pilot -- 700$000

Vende-se 1 completamente novo ondas curtas e longas, por viagem. R. Leandro Martins, 70, prox. av. Mar. Floriano. (R 25784)

ARMAZEM

Precisa-se alugar ou comprar, que tenha 1.000 (mil) metros quadrados, mais ou menos. Serve galpão ou antiga garage. Nas zonas da Cidade Nova, Praia Formosa ou Estrada de Ferro. — Informações: — Telephone 43-1998. (R 26261)

EMPRESTIMOS

Sob hypothecas superiores a duzentos contos. — Financiamento de construcções. — Telephone 22-7826 — MAGALHAES — Não encontrando, deixar o endereço que será procurado. (R 26274)

CASA

COPACABANA — IPANEMA

Precisa-se, com 3 salas, 4 quartos, garage, em centro de terreno. Paga-se bom aluguel e dão-se as necessarias garantias; resp. para a c|26277 deste jornal. (R 26277)

TERRENO X AUTO

Compra-se Ford V-8, Chevrolet ou marca equivalente, das séries de 35-37, em troca de terreno no Leblon, em rua dotada de todos os melhoramentos, facilitando-se a volta. — Telephone 23-5596, com JOAQUIM. (R 26283)

Remington portatil 500$

Vende-se 1, em optimo estado de funccionamento. Rua Pereira Nunes n.º 247; proximo á Avenida 28 de Setembro. (R 25783)

NO PRÉLO
GRILHÕES PARTIDOS

Analyse, critica e philosophia. (R 26293)

PREDIO EM VAZ LOBO

Predio novo, proximo ao bonde de Madureira-Irajá; vende-se por 10 contos. Sete de Setembro, 94-1º, sala 3. (6880)

VENDA DE TRILHOS

Vendem-se nove kilometros de trilhos usados, typo 18. Cartas a ANTONIO MAURICIO DE OLIVEIRA, fiel do almoxarifado da Prefeitura. Cachoeiro de Itapemirim. Estado do Espirito Santo. (R 26272)

RUA DA CARIOCA

Aluga-se uma grande loja no melhor ponto desta rua. Cartas a N. P. T. (R 26259)

EMPREGO A' NOITE

Cavalheiro joven, solteiro, academico, estrangeiro, activo, de esmerada e fina educação, bem apresentavel, deseja trabalhar á noite. — Cartas á portaria deste jornal para N. L. (R 25776)

APARTAMENTO

Aluga-se, com 3 quartos, 2 salas e mais pertences, para familia de tratamento, á rua Demetrio Ribeiro n.º 152. Entrada independente. As chaves com o sr. Ribeiro, na mesma rua n.º 166. (R 25765)

ECONOMIZE GAZ

A 20$000 podeis ter os vossos fogões limpos, pintados, retirada fumaça, concertado, escapamento graduado, garantindo economia. Tel. 23-1366. MIRANDA. (R 25768)

Sua machina de costura tem defeito?

O Mello concerta a domicilio, colloca mesas novas, transforma para qualquer typo, faz sua machina nova. T. 48-0893. (R 24549)

TUBOS GALV. E VAPOR
COBRE EM BOBINAS
CHUMBO
TUBOS DE COBRE E LATÃO
ESTANHO
A Preços de Fabricantes
Rua Visc. Inhauma, 87/9
Tel: 23-1890.
(xxx)

Cortinas Toldos de lona Tapetes Moveis estofados

Comprem em
10 PRESTAÇÕES
— na —
CASA FERNANDES
Rua Sete de Setembro, 186
Tels.: 22-4064 - 22-6578
(R 26288)

UM LOTE BARATO com direito a um parque inteiro

Quem compra uma das maravilhosas chacaras da Granja Guarany em Therezopolis, pagando-a em pequenas prestações mensaes, em cinco annos, tem direito ao uso e gozo do parque inteiro, com suas florestas, lagos, piscina, cachoeiras, etc., ruas asphaltadas, e outras commodidades. Propriedade do dr. Guilherme Guinle. — Informações com Eduardo Dale, á rua Uruguayana, 104, 1º andar, S. A. "Terras, Villas e Cidades" — Tel. 23-3229. (R 26281)

IPANEMA

ALUGAM-SE dois magnificos predios de 2 pavimentos, á rua Barão da Torre ns. 176 e 178, com 5 excellentes dormitorios, sendo 4 no pavimento superior; salas de visitas e jantar, quarto sanitario completo e demais dependencias, inclusive jardim e quintal. Podem ser visitados; trata-se á r. Buenos Aires, 80-sob. (R 25773)

MOÇAS

De familia, bem apessoadas, professoras ou não, precisa a "Campanha Pró-Alphabetização do Brasil" — Edificio Rex, sala 1.217, até ás 12 horas, com o DR. RIBEIRO. (xxx)

RELOGIO - PULSEIRA

Perdeu-se um, de platina, com brilhantes, ha alguns dias, nas immediações da Urca. Gratifica-se bem. Tel. 26-1456. (R 26244)

SEMANA SANTA!

Vá repousar esses dias em Parahyba do Sul, junto ás fontes das AGUAS SALUTARIS, no "Hotel dos Veranistas", a 5 horas do Rio. Diaria: 15$000. Não ha extraordinarios. — Passagens: 10$800. — Informações: — telephones: 43-6256 (Rio) e 53 (Parahyba do Sul). (R 25760)

ACTOS RELIGIOSOS

Dr. João Lipiani

Ema Castro Silva Lipiani, Comm. José Lipiani, Luiz Lipiani, senhora e filhos, Vva. Dr. Humberto Pentagna e filhos, Mario Ghiggino, senhora e filhos (ausentes), Amadeu Ghiggino, senhora e filhos, Humberto Serra, senhora e filhos, Alfredo Serra e senhora, José Alves e Celio Borges Gouveia, senhora e filhos, profundamente penhorados, agradecem as manifestações de amizade e pezar por occasião da enfermidade e fallecimento do seu querido e inesquecivel esposo, filho, irmão, cunhado, tio, padrasto e Amigo DR. JOÃO LIPIANI e convidam todos os seus parentes e amigos, para a missa de 7.º dia, que por intenção de sua alma, fazem celebrar hoje, quarta-feira, dia 13 do corrente, ás 9 1/2 horas, no altar mór da egreja da Candelaria, antecipando os seus agradecimentos por este acto de piedade christã. (R 26245)

Oscarina de Araujo Gonçalves

Sergio de Araujo Gonçalves, Almirante Armando Gonçalves, senhora e filhos, Eurides Fonseca e filhos, Candida Lepletier e demais parentes, participam o fallecimento de sua esposa, nóra, cunhada filha e irmã, OSCARINA DE ARAUJO GONÇALVES, saindo o feretro da rua Hilario de Gouvêa, 36, Copacabana, para o cemiterio de S. João Baptista, ás 12 horas, hoje, 13 do corrente. (R 25780)

D. Maria da Gloria de Carvalho Bulcão

Dr. Augusto Bulcão, Cecy Bulcão, Hugo Bulcão e Nazareth Bulcão e demais parentes, convidam para assistirem a missa que mandam celebrar hoje, quarta-feira, 13 do corrente, ás 6 horas, na egreja de Santo Ignacio, em São Clemente, pelo anniversario de sua querida esposa e mãe, MARIA DA GLORIA DE C. BULCÃO. (R 26246)

Veneravel Confraria de N. S. da Lampadosa

(AVENIDA PASSOS)

Sexta-feira, dia 15, ás 15 horas, será o Templo aberto aos fieis, para visitação ao Senhor Morto e haverá sermão da Paixão, ás 20 horas, pelo erudito Pregador, Monsenhor José Antonio Gonçalves de Rezende. — O Secretario: — **Alberto de Andrade Torres.** (R 25756)

Joaquim da Cunha Loureiro

(SUB-OFFICIAL DA ARMADA)

Francisca Siciliano Loureiro, Dilson, Gilson, Argentina e Raul Loureiro, senhora, filhos e irmãos do pranteado JOAQUIM DA CUNHA LOUREIRO, participam o seu fallecimento, hontem, ás 17 horas, no Hospital São Francisco de Assis, de onde sahirá o feretro hoje, ás 15 horas, para o cemiterio de São João Baptista. (R 25795)

Antonio Cardoso de Mello

A firma B. R. Rand convida a todos os seus amigos e freguezes para assistirem a missa do setimo dia, que manda celebrar, hoje, dia 13 do corrente, na egreja do Rosario, no altar de Nossa Senhora das Dôres, ás 8 1/2 horas, em suffragio da alma do seu saudoso amigo e auxiliar, ANTONIO CARDOSO DE MELLO. Desde já confessa-se grato a todos aquelles que comparecerem a este acto de piedade. (R 25790)

Major Valentim Coelho Portas Jor.

O Major F. F. de Moraes Carneiro e familia e A. T. Rudge, fazem rezar missa de 30º dia por alma do bom e inesquecivel amigo, MAJOR VALENTIM COELHO PORTAS JOR., hoje, quarta-feira, 13 do corrente, ás 9 horas, na egreja da Sta. Cruz dos Militares, altar N. S. das Dores e convidam a assistil-a a todos os parentes e amigos do finado, agradecendo desde já o comparecimento. (R 23956)

Major Valentim Coelho Portas Jor.

Os officiaes da Directoria de Engenharia do Exercito, companheiros do MAJOR VALENTIM COELHO PORTAS JOR., fazem celebrar missa de 30º dia por sua bondosa alma, no altar de S. Pedro Gonçalves, egreja da Sta. Cruz dos Militares, hoje, quarta-feira, 13 do corrente, ás 9 horas da manhã, e convidam a assistirem esse acto de religião aos parentes e amigos do finado, agradecendo de antemão a todos que comparecerem. (R 23957)

Antonio Cardoso de Mello

Doris Deane Mello e filha, Irmãos e demais parentes do finado ANTONIO CARDOSO DE MELLO, agradecem a todos aquelles que o acompanharam neste doloroso transe por que passaram e convidam novamente para assistirem a missa do setimo dia que mandam rezar no altar-mór da egreja do Rosario, hoje, quarta-feira, 13 do corrente, ás 8 1/2 horas. (R 25759)

Missa em Acção de Graças

O pessoal da 1ª Divisão da E. F. Central do Brasil, convida a todas as pessôas de amizade do Engenheiro MARIO CASTILHOS DO ESPIRITO SANTO, a assistir a missa em Acção de Graças que manda celebrar na Basilica de Santa Therezinha, ás 10 horas, hoje, quarta-feira, 13 do corrente, pela passagem do anniversario do seu chefe e amigo.

Antecipadamente agradece o comparecimento.

A Commissão
(R 19917)

Santa Casa da Misericordia

De ordem do Exmo. Irmão Provedor, convido todos os Irmãos para assistirem, na Egreja da Misericordia, Quinta-feira proxima, 14 do corrente mez, ás 11 hs., á Exposição do Santissimo Sacramento e ás 18 hs., á cerimonia do "LAVAPÉS", instituida pelo Bemfeitor Ignacio da Silva Medella.

Secretaria da Santa Casa da Misericordia, 7 de Abril de 1938.
O Escrivão, Ubaldino do Amaral Filho. (4510)

Flotilha de Submarinos

MISSA EM ACÇÃO DE GRAÇAS

As senhoras Fernando Cochrane, Armando Pinto de Lima e Lucio Martins Meira, pela feliz chegada da Flotilha de Submarinos, mandam rezar missas em acção de graças, no dia 15 do corrente ás 9 horas na Egreja da Candelaria, nos altares Mór, Santissimo Sacramento e N. S. dos Navegantes.

Para este acto de religião convidam os Officiaes, Sub-Officiaes e Praças da Flotilha, seus parentes e amigos. (R 26251)

AGRADECIMENTOS

DR. MARIO HUE

AGRADECIMENTO

Sua familia muito sensibilisada pelas provas de conforto e affeição de seus parentes e amigos, no rude golpe que soffreram com a perda de seu inolvidavel MARIO, testemunha por este meio seu profundo agradecimento, pedindo desculpas áquelles que, por falta de endereço, omissão ou defeito de entrega, não o tenham recebido por carta.

Rio de Janeiro, 12 de abril de 1938.

(R23979)

MARGARIDA EMILIA SANTOS PEDREIRA

(Fallecida na Bahia)

AGRADECIMENTO

Francisco José Rodrigues Pedreira, agradece, profundamente reconhecido, ás pessôas amigas que, a 19 e 25 de Março passado, fizeram celebrar missas nas Egrejas da Candelaria e da Gloria, pela alma de sua idolatrada esposa — MARGARIDA EMILIA SANTOS PEDREIRA — fallecida na Bahia, 13 do mesmo mez, tornando extensivo este agradecimento aos que piedosamente compareceram aquelles actos religiosos.

BAHIA, Abril de 1938. (R 26265)

FREI ROGERIO

Agradeço ter podido assignar os recibos. — *Marietta.* (R 25739)

A frei Fabiano de Christo

Annita agradece uma graça recebida. (R 26249)

A FREI FABIANO DE CHRISTO

Rubem agradece uma graça recebida. (R 25732)

PIANO BECHSTEN

Vende-se 1, allemão, em optimo estado; peça boa, preço de occasião. Rua Pereira Nunes, 247, Aldeia Campista. (R 25782)

APARTAMENTOS

Ainda não habitados; com 3 quartos, sala, boa varanda, bom banheiro e demais dependencias. Desde 800$000. Rua Duvivier n.º 86. — Tratar pelo telephone 22-7207. — Entre 14 e 18 horas. (R 25765)

Banco Almeida Magalhães

(Custodio de Almeida Magalhães & Cia., Inc.)

RIO DE JANEIRO e S. JOÃO DEL REI

Balancete em 31 de Março de 1938

ACTIVO

Letras Descontadas	10.991:015$300
Emprestimos em conta corrente..	8.606:040$600
Letras e effeitos a receber	5.406:166$300
Valores Caucionados	2.254:122$300
Valores Depositados	30.720:592$100
Matriz	11.188:491$500
Correspondentes do interior	80:384$500
Titulos e fundos pertencentes ao Banco	4.933:274$800
Hypothecas	1.984:400$000
Acções caucionadas	200:000$000
Diversas contas	1.082:340$500
CAIXA: em moeda corrente e em outros Bancos	6.166:470$700
	83.734:898$600

PASSIVO

Capital	5.000:000$000
Depositos em conta corrente:	
com juros	5.566:861$300
limitada	6.346:480$900
sem juros	686:036$000
Deposito prazo fixo	15.941:024$800
Filial	11.179:334$600
Caução da Directoria	200:000$000
Titulos em caução, depositos e cobrança	33.479:380$700
Valores Hypothecarios	1.984:400$000
Diversas contas	750:360$100
	83.734:898$600

Rio de Janeiro, 12 de abril de 1938

VICENTE MAGALHÃES
LUIZ MAGALHÃES
Directores

H. MALTA
Contador
(R 26285)

PREDIO NA TIJUCA

Construcção moderna e solida; com 3 quartos e dependencias, por 70 contos. Sete de Setembro, 24-1º, sala 3. (6280)

DENTISTA

Vende-se um armario e outros accessorios. — Rua Chile n.º 23, 2.º andar. — Informações com o sr. DANTAS. (R 25788)

MACHINA SINGER

Vende-se 1, de coser e bordar, com 3 gavetas e 1 motor Singer, pouco uso, por viagem. R. Pereira Nunes, 247, prox. Av. 28 Setembro. (R 25785)

Commercio - Cambio - Finanças - Movimento da Bolsa

A SEMANA SANTA E A PRAÇA

Os bancos desta praça affixaram avisos informando que na quinta-feira santa funccionarão até meio-dia e no sabbado se abrirão para attender o serviço de cobranças das 10 ás 11 1/2 horas. A sexta-feira da Paixão será guardada [illegible]. Os mercados de Café e Cereaes, provavelmente, não funccionarão na sexta-feira e no sabbado, o mesmo tambem succedendo com a Bolsa de Valores.

CAMBIO

Hontem, o Banco do Brasil, [illegible] para comprar o papel particular, os seguintes preços:

	A 90 d/v	
Libras	85$800 a	85$900
Dollar	—	17$270
	A' vista	
Libras	86$020 a	86$100
Dollar	—	17$300
Verrechnungsmark	—	5$775
Peso argentino	—	4$200
Franco	—	$505

O Banco do Brasil para deposito divulgou, hontem, as seguintes taxas:

		A' vista
S/Londres	—	87$550
" Nova York	—	17$600
" Paris	—	$516
" Hollanda	—	9$800
" Allemanha (compensação)	—	5$835
" Buenos Aires	—	4$550
" Suissa	—	4$037
" Italia	—	$928
" Portugal	—	$796
" Slovaquia	—	$620
" Montevidéo	—	7$000
" Belgica	—	2$975

Os bancos estrangeiros affixaram, hontem, as seguintes taxas:

		A' vista
Polonia	—	3$500
Austria		
Suecia	4$510 a	4$550
Dinamarca	3$930 a	3$950
Japão	5$110 a	5$150
Hespanha	—	2$200
Allemanha:		
Reichsmark	7$070 a	7$100
Verrechnungsmark	—	5$825
Reisemark	—	4$150

Dollar americano	21$500	21$000
Yen (Japão)	6$000	5$300
Marcos	4$500	4$000
Marcos (prata)	4$500	4$000
Corôa Tcheco Slovaquia	$700	$600
Shilling austriaco	3$800	—
Lei (Rumania)	$120	$100
Dinar (Servia)	$440	$400
Marco (Finlandia)	$440	$400
Hungria (pengo)	—	—
Zloty (Polonia)	3$500	3$300
Peso boliviano	$650	$600
Peso chileno	$780	$730
Pes. argentino (papel)	5$250	5$000
Libras (Perú)	47$000	43$000
Libras (Inglaterra)	106$000	105$000

CAMARA SYNDICAL DA BOLSA DO RIO DE JANEIRO

Dia 11

Praças	Official	Livre
Londres	—	87$754
Paris	—	$583
Allemanha (Reichsmark)	—	4$064
Allemanha (Reisemark)	—	—
Allemanha (Verrechnungsmark)	—	5$825
Allemanha (Unterstuetzungsmark)	—	4$189
Italia	—	$902
Portugal	—	$827
Belgica (ouro)	—	2$970
Belgica (papel)	—	$594
Tcheco Slovaquia	—	$618
Suissa	—	4$050
Hespanha	—	1$200
Nova York	—	17$345
Suecia	—	—
Noruega	—	—
Montevidéo	—	7$000
Dinamarca	—	—
Buenos Aires (peso papel)	—	4$534
Hollanda	—	9$773
Hungria	—	—
Japão (yen)	—	5$300
Canadá	—	—
Polonia	—	3$300
Austria	—	4$950

MOEDAS

Dia 11

Libra esterlina	105$434
Dollar americano	20$000
Franco francez	$644
Escudo	$986
Peso argentino	5$199
Lira	$955
Peso uruguayo	8$810
Zloty	4$000
Libra sul africana	100$000
Yen	5$600
Dollar canadense	20$050
Florim	11$200
Franco suisso	4$700
Franco belga	$680
Corôa slovaquia	$550

COMPRA DE OURO

Hontem, o Banco do Brasil, affixou para a compra de ouro fino 1.000 por 1.000 o preço de 19$800, por gramma.

O Banco do Brasil comprou ouro fino nas quantidades seguintes:

	Grammas
Hontem	—
De 1 a 11	173.023,478
Até o dia 12	173.023,478

OURO AMOEDADO

O Banco do Brasil, adquire as moedas abaixo mencionadas pelo seu peso legal nos valores approximados seguintes:

Libras	114$976
Dollar	29$779
Francos	5$742

O desgaste das moedas que varia muito é tomado em muita conta e só na occasião de compra pode ser avaliado no referido estabelecimento bancario.

MERCADO DE MOEDAS

	Venda	Compra
Pesetas	$250	$100
Escudos	1$000	$900
Peso uruguayo	9$600	8$000
Lira	$980	$880
Franco francez	$650	$620
Franco suisso	4$700	4$500
Franco belga	$680	$650
Guldens (Hollanda)	11$400	10$500
Kroners (Suecia)	5$100	4$800
Kroners (Noruega)	5$000	4$700
Kroners (Dinamarca)	4$500	4$200
Dollar canadense	19$800	19$400

Resumo do Mercado de Cambio em Santos

SANTOS, 12.

A's 10 horas da manhã:

O Banco do Brasil saca libra a 87$550 e compra a 85$850; saca dollar a 17$600

A' 1,55 da tarde:

O Banco do Brasil passou a sacar libra a 87$600 e a comprar a 85$000.

Cambios estrangeiros

LONDRES, 12.

Abertura:

	Hoje	Anterior
LONDRES s/Nova York á vista por £	$ 4.97.43	$ 4.96.68
" Paris á vista por £	F. 160.75	F. 160.18
" Genova á vista por £	L. 94.55	L. 94.40
" Berlim á vista por £	M. 12.37 1/4	M. 12.37
" Amsterdam á vista por £	Fl. 8.95 7/8	Fl. 8.96
" Berna á vista por £	F. 21.63 3/4	F. 21.64 3/4
" Bruxellas á vista por £	B. 29.50 1/2	B. 29.49 1/2
" Lisbôa á vista por £	Esc. 110.18	Esc. 110.18
" Hespanha (Nominal)	P. 95.00	P. 95.00

LONDRES, 12.

Fechamento:

	Hoje	Anterior
LONDRES s/Nova York á vista por £	$ 4.97.69	$ 4.96.68
" Paris á vista por £	F. 160.84	F. 160.18
" Genova á vista por £	L. 94.50	L. 94.40
" Berlim á vista por £	M. 12.38 1/2	M. 12.37
" Amsterdam á vista por £	Fl. 8.96	Fl. 8.96
" Berna á vista por £	F. 21.63 3/8	F. 21.64 3/4
" Bruxellas á vista por £	B. 29.53 1/4	B. 29.49 1/4
" Lisbôa á vista por £	Esc. 110.18	Esc. 110.18
" Hespanha (Nominal)	P. 95.00	P. 95.00

LONDRES, 12.

Fechamento:

	Hoje	Anterior
LONDRES s/Stockholmo á vista por £	Kr. 19.42	Kr. 19.42
" Oslo á vista por £	Kr. 19.90	Kr. 19.90
" Copenhague á vista por £	Kr. 22.40	Kr. 22.40

NOVA YORK, 11.

Fechamento:

	Hoje	Anterior
N. YORK s/Londres tel. por $	$ 4.96 1/2	$ 4.96 3/16
" Paris tel. por F.	c 3.10 5/8	c 3.07 1/2
" Genova tel. por L.	c 5.26 1/4	c 5.26 1/4
" Madrid tel. por P.	—	—
" Amsterdam tel. por F.	c 55.51	c 55.57
" Berna tel. por F.	c 22.98	c 22.93 1/2
" Bruxellas tel. por F.	c 16.85 1/2	c 16.83
" Berlim tel. por M.	c 40.17	c 40.13

NOVA YORK, 12.

Abertura:

	Hoje	Anterior
N. YORK s/Londres tel. por $	$ 4.97 3/4	$ 4.97 1/2
" Paris tel. por F.	c 3.09 1/4	c 3.10 3/8
" Genova tel. por L.	c 5.26 1/4	c 5.26 1/4
" Madrid tel. por P.	—	—
" Amsterdam tel. por F.	c 55.54	c 55.51
" Berna tel. por F.	c 23.00	c 22.98
" Bruxellas tel. por F.	c 16.85	c 16.85 1/2
" Berlim tel. por M.	c 40.19	c 40.17

PARIS, 12.

Fechamento:

	Hoje	Anterior
PARIS s/Nova York á vista por F.	F. 32.38	F. 32.22
" Londres á vista por £	F. 160.91	F. 162.12
" Italia á vista por 100 F.	F. 169.50	F. 169.70

BUENOS AIRES, 12.

Fechamento:

	Hoje	Anterior
BUENOS AIRES sobre Londres taxa telegraphica por £:		
Taxa de venda	P. 16.00	P. 16.00
Taxa de compra	P. 15.00	P. 15.00
MONTEVIDÉO sobre Londres taxa telegraphica por $ ouro:		
Taxa de venda	Feriado	d 38.19
Taxa de compra	Feriado	d 39.81

Telegramma financial

LONDRES, 12.

	Hoje	Anterior
TAXA DE DESCONTO:		
Do Banco da Inglaterra	2 %	2 %
Do Banco da França	3 %	3 %
Do Banco da Italia	4 1/2 %	4 1/2 %
Do Banco da Hespanha	6 %	6 %
Do Banco da Allemanha	4 %	4 %
Em Londres, tres mezes	17/32 %	17/32 %
Em Nova York, tres mezes:		
Taxa de compra	7/16 %	7/16 %
Taxa de venda	1/2 %	1/2 %
CAMBIO:		
Londres — Sobre Bruxellas á vista por £	—	—
Genova — Sobre Londres á vista por £	F. 29.53 1/4	F. 29.49 1/4
Madrid — Sobre Londres á vista por £	L. 94.48	L. 94.35
Genova — Sobre Paris á vista por 100 Fcs.	L. 58.90	L. 58.40
Lisbôa — Sobre Londres:		
Taxa de venda por £	Esc. 110.20	Esc. 110.20
Taxa de Compra por £	Esc. 110.00	Esc. 110.00

Stock Exchange de Londres

LONDRES, 13.

Titulos Brasileiros

	COMPRADORES Hoje 3 p.m.	Anterior 3 p.m.
FEDERAES:		
Funding, 5 %	25.10.0	26.0.0
Novo Funding, 1914	20.0.0	20.0.0
Conversão, 1910, 4 %	7.10.0	7.15.0
Emprestimo de 1913, 5 %	8.5.0	8.5.0
Funding de 1931, 5 % (40 annos 8)	19.0.0	19.0.0
ESTADUAES:		
Districto Federal, 8 %	17.10.0	17.10.0
Rio de Janeiro, 1927, 7 %	6.0.0	6.0.0
Bahia, 1928, 8 %	5.0.0	5.0.0
Pará, 5 %	5.10.0	5.10.0
City of São Paulo Improvements and Freehold Co. Pref.	15.0.0	15.0.0

Titulos Diversos

Bank of London & South America, Ltd	3.7.6	3.7.6
Brazilian Traction, Light & Power Co. Ltd. ($)	9.25	9.37
Brazilian Warrant Agency & Finance Co., Ltd. (£)	0.0.7 1/2	0.0.7 1/2
Cables & Wireless Ltd (ordinarias)	61.0.0	62.10.0
Ocean Coal & Wilson Ltd	0.12.0	0.11.9
Imperial Chemical Industries, Ltd	1.13.0	1.12.9
Leopoldina Railway Co., Ltd. 6 1/2 % Term Deb 1935 (nova emissão)	10.0.0	10.0.0
Lloyd's Bank, Ltd 1° "A" Shares	3.0.10 1/2	3.0.10 1/2
Rio de Janeiro City Imp. Co. Ltd	1.11.9	1.11.9
Rio Flour Mills & Granaries, Ltd	0.19.3	0.19.6
São Paulo Railway Co., Ltd	38.10.0	36.0.0
Western Telegraph Co., Ltd. 4 %, Deb Stock	102.0.0	102.0.0

Titulos Estrangeiros

Emp. de Guerra Britannico, 3 1/2 %, 1927/47	102.15.0	102.15.0
Consols., 2 1/2 %	74.17.6	74.17.6

SERVIÇO AEREO

ENTRADAS E SAHIDAS

ABRIL 1938

Procedencia	Ch		Sh.	Destino
Norte/Europa	19	Air France	17	Norte/Europa
Norte/Europa	26	Air France	24	Norte/Europa
Sul. Prata. Chile	3	Air France	6	Sul. Prata. Chile
Sul. Prata. Chile	10	Air France	13	Sul. Prata. Chile
Sul. Prata. Chile	17	Air France	20	Sul. Prata. Chile
Sul. Prata. Chile	24	Air France	27	Sul. Prata. Chile

(1) — O fechamento das malas é feito no dia anterior ao da partida dos aviões, isto é, ás terças e sabbados.

Procedencia	Ch.	ABRIL	Sh.	Destino
Bello Horizonte	13	Panair	13	Bello Horizonte
	—	Panair	13	Bahia
Porto Alegre	13	Panair	14	Fortaleza
Bahia	14	Panair	—	
Bello Horizonte	14	Panair	14	Bello Horizonte
E. U. / Amazonas	14	Pan Americ. Airways	15	Buenos Aires
Bello Horizonte	15	Panair	15	Bello Horizonte
Fortaleza	15	Panair	16	Porto Alegre
Buenos Aires	15	Pan Americ. Airways	16	Amazonas / E. U.
Bello Horizonte	16	Panair	16	Bello Horizonte
	—	Panair	17	Fortaleza
Estados Unidos	17	Pan Americ. Airways	18	Assump./B. Aires
Porto Alegre	17	Panair	—	
Bello Horizonte	18	Panair	18	Bello Horizonte
Fortaleza	18	Panair	19	Porto Alegre
B. Aires/Assump.	18	Pan Americ. Airways	19	Estados Unidos
Bello Horizonte	19	Panair	19	Bello Horizonte
Bello Horizonte	20	Panair	20	Bello Horizonte
	—	Panair	20	Bahia
Porto Alegre	20	Panair	21	Fortaleza
Bahia	21	Panair	—	
Bello Horizonte	21	Panair	21	Bello Horizonte
E. U. / Amazonas	21	Pan Americ. Airways	22	Buenos Aires
Bello Horizonte	22	Panair	22	Bello Horizonte
Fortaleza	22	Panair	23	Porto Alegre
Buenos Aires	22	Pan Americ. Airways	23	Amazonas / E. U.
Bello Horizonte	23	Panair	23	Bello Horizonte
	—	Panair	24	Fortaleza
Estados Unidos	24	Pan Americ. Airways	25	Assump./B. Aires
Porto Alegre	24	Panair	—	
Bello Horizonte	25	Panair	25	Bello Horizonte
Fortaleza	25	Panair	26	Porto Alegre
B. Aires/Assump.	25	Pan Americ. Airways	26	Estados Unidos
Bello Horizonte	26	Panair	26	Bello Horizonte
Bello Horizonte	27	Panair	27	Bello Horizonte
	—	Panair	27	Bahia
Porto Alegre	27	Panair	28	Fortaleza
Bahia	28	Panair	—	
Bello Horizonte	28	Panair	28	Bello Horizonte
E. U. / Amazonas	28	Pan Americ. Airways	29	Buenos Aires
Bello Horizonte	29	Panair	29	Bello Horizonte
Fortaleza	29	Panair	30	Porto Alegre
Buenos Aires	29	Pan Americ. Airways	30	Amazonas / E. U.
Bello Horizonte	30	Panair	30	Bello Horizonte

Procedencia	Ch.	ABRIL	S h.	Destino
Porto Alegre	13	Condor	—	
	—	Condor - Lufthansa	13	Santiago (Chile)
Santiago (Chile)	14	Condor - Lufthansa	14	Europa
Boliv.-M. Grosso	14	Condor	14	Porto Alegre
Belém e Carolina	15	Condor	15	Belém e Carolina
Porto Alegre	15	Condor	—	
Europa	17	Condor - Lufthansa	17	Santiago (Chile)
	—	Condor	17	M. Grosso-Boliv.
Santiago (Chile)	18	Condor - Lufthansa	—	
	—	Condor	18	Porto Alegre
	—	Condor	18	Belém
Belém	19	Condor	—	
Porto Alegre	20	Condor	—	
	—	Condor - Lufthansa	20	Santiago (Chile)
Santiago (Chile)	21	Condor - Lufthansa	21	Europa
Boliv.-M. Grosso	21	Condor	21	Porto Alegre
Belém e Carolina	22	Condor	22	Belém e Carolina
Porto Alegre	22	Condor	—	
Europa	24	Condor - Lufthansa	24	Santiago (Chile)
	—	Condor	24	M. Grosso-Boliv.
Santiago (Chile)	25	Condor - Lufthansa	—	
	—	Condor	25	Porto Alegre
	—	Condor	25	Belém
Belém	26	Condor	—	
Porto Alegre	27	Condor	—	
	—	Condor - Lufthansa	27	Santiago (Chile)
Santiago (Chile)	28	Condor - Lufthansa	28	Europa
Boliv.-M. Grosso	28	Condor	28	Porto Alegre
Belém e Carolina	29	Condor	29	Belém e Carolina
Porto Alegre	29	Condor	—	

CAFÉ

Rio de Janeiro, 12 de abril de 1938.

Movimento do dia 11:

ESTATISTICA

	Saccas	
Entradas:		
Pela Leopoldina:		
Do Rio	1.116	
De Minas	1.733	
		2.849
Pela Maritima:		
De São Paulo	1.784	
De Minas	1.078	
Do Rio	37	
		2.899
Cabotagem:		
De Minas	—	—
Regul. Fluminense (Rio)	2.402	
Geraes	56	
Geraes	333	
Regulador Espirito Santo	1.518	
		4.309
Total		10.057
Idem o anno passado		7.455
Desde 1 do mez		91.907
Média		8.355
Desde 1 de julho		2.052.652
Média		7.202
Desde 1 de julho do anno passado		1.982.763
Café retirado do stock desde 1 de julho		11.401

EMBARQUES

Europa	9.491	
America do Norte	—	
America do Sul	—	
Africa	8.040	
Cabotagem	—	
Asia	—	
Total	17.531	
Idem o anno passado		2.575
Desde 1 do mez		99.615
Desde 1 de julho		1.963.097
Idem o anno passado		1.533.060
Stock em 10 do corrente		647.231
Consumo dos dias 10 e 11		1.000
Café doado		—
Café para bonificação		—
Existencia em 11 do corrente		646.231
Idem o anno passado		682.097
Pauta (cafés communs)		1$100
Café bonificação		—
Cafés S. Minas		2$100

Esse mercado funccionou, hontem, em posição estavel, sem modificação nas cotações e com regular movimento de procura.

Os negocios registrados nas primeiras horas foram de 2.389 saccas e á tarde de 3.531 ditas, ao preço de 10$500, por 10 kilos do typo 7.

Cotações

	Por 10 kilos
Typo 3	12$500
Typo 4	12$000
Typo 5	11$500
Typo 6	11$000
Typo 7	10$500
Typo 8	10$000

SANTOS, 12.

Estado do mercado: hoje, calmo; anterior, calmo; mesmo dia no anno passado, calmo.

N. 4, disponivel por 10 kilos: hoje, 18$600; anterior, 18$600; mesmo dia no anno passado, 22$700.

Entradas: hoje, 21.042 saccas; anterior, 32.706 saccas; mesmo dia no anno passado, 32.478 saccas.

Embarques: hoje, 41.350 saccas; anterior, 17.249 saccas; mesmo dia no anno passado, 22.514 saccas.

Existencia de hontem por embarque: 2.184.820 saccas; anterior, 2.215.106; 2.201.386 saccas.

Saidas:	Saccas
Para os Estados Unidos	5.500
Para a Europa	23.758
Total	51.288

S. PAULO, 12.

Entradas:	Hoje Saccas	Anterior Saccas
Em Jundiahy, pela Estrada Sorocabana	13.000	28.000
Em S. Paulo, pela Estrada Sorocabana	12.000	11.000
Total	25.000	39.000

NOVA YORK, 12.

Abertura Contratos do Rio:	Hoje	Fechamento anterior
Café para entrega em maio	4.08	4.10
Café para entrega em junho	—	4.01
Café para entrega em setembro	3.83	3.84
Café para entrega em dezembro	—	3.81

Estado do mercado: hoje, apathico; anterior, apenas estavel.

Desde o fechamento anterior, baixa de 1 a 2 pontos.

NOVA YORK, 12.

Fechamento Contratos do Rio:	Hoje	Fechamento anterior
Café para entrega em maio	4.06	4.10
Café para entrega em junho	3.97	4.01
Café para entrega em setembro	3.81	3.84
Café para entrega em dezembro	3.81	3.81
Vendas	5.000	5.000

Estado do mercado: hoje, calmo; anterior, apenas estavel.

Desde o fechamento anterior, baixa de 3 a 4 pontos.

BOLETIM

de entradas, embarques e existencia de café na praça do Rio de Janeiro

EM 12 DE ABRIL DE 1938.

ENTRADAS	S. Paulo	Minas	Rio de Janeiro	Espirito Santo	TOTAES
	QUANTIDADE EM SACCAS DE 60 KILOS Procedentes dos Estados de				
E. F. Central do Brasil	2.294	—	—	—	2.294
E. F. Central do Brasil	—	3.638	—	—	3.638
E. F. Leopoldina	—	1.419	—	—	1.419
E. F. Central do Brasil	—	—	99	—	99
E. F. Leopoldina	—	—	977	—	977
Regulador	—	—	1.823	—	1.823
Regulador	—	—	—	1.913	1.913
Somma das entradas	2.294	5.057	2.899	1.913	12.193
De 1 do mez até o dia 11	19.963	24.860	33.903	13.181	91.907
Até esta data	22.257	29.917	36.802	15.124	104.100

	Existencia anterior — dia 11		646.231
	Entradas de hoje		12.193
EMBARQUES:			658.124
Europa — Oeste e Norte	1.684		
Cabotagem — Norte	950		
Cabotagem — Sul	50		
Somma dos embarques	2.684	2.684	
De 1 do mez até o dia 11	99.615		
Até esta data	102.299		
Retirado do mercado	—	—	
De 1 do mez até o dia 11	—		
Até esta data	—		
Consumo local diario	500	500	3.184
Existencia ás 6 horas da tarde			655.240

MALA REAL INGLEZA

PARA A EUROPA
"ARLANZA"
30 DE ABRIL
PARA O RIO DA PRATA
"H. CHIEFTAIN"
25 D'ABRIL
Para mais informações sobre passagens e fretes
ROYAL MAIL AGENTES (BRASIL) LTD
Avenida Rio Branco, 51-53
TELEPHONE — 23-2161
(xxx)

HAVRE, 12.

Abertura	Hoje	Fechamento anterior
Café para entrega em maio	165 1/4	165 1/2
Café para entrega em junho	166 1/4	166 1/2
Café para entrega em setembro	168 1/4	168 1/2
Café para entrega em dezembro	170 3/4	170 3/4
Vendas	9.000	13.000

Estado do mercado: hoje, calmo; anterior, estavel.

Desde o fechamento anterior, baixa parcial de 1/4 de franco.

HAVRE, 12.

Fechamento	Hoje	Fechamento anterior
Café para entrega em maio	165 1/4	165 1/2
Café para entrega em julho	166 1/4	166 1/2
Café para entrega em setembro	168 1/2	168 1/2
Café para entrega em dezembro	170 1/2	170 3/4
Vendas	16.000	13.000

Estado do mercado: hoje, calmo; anterior, estavel.

Desde o fechamento anterior, baixa de 1/4 de franco parcial.

LONDRES, 12.

Disponivel	Hoje	Ant.
Preço do typo 4, Superior, Santos, prompto para embarque	25/9	25/9
Preço do typo 7, Rio, prompto para embarque	17/—	17/6

ASSUCAR

(RIO)

O mercado desse producto funccionou, hontem, com procura destituida de interesse e sem alteração nos preços.

Movimento do Mercado

	Saccas
Stock anterior	38.311
MOVIMENTO DO DIA 11	
Entradas:	
De Campos	650
Total	650
Desde 1 do mez	41.732
Saidas	5.282
Desde 1 do mez	40.138
Stock actual	33.682

Cotações

	Por 60 kilos
Branco crystal	55$500 a 56$000
Demerara	53$000 a 55$500
Mascavo (regular)	41$000 a 41$500
Mascavinho	Nominal

RECIFE, 12.

Posição do mercado: hoje, estavel; anterior, estavel

Preço por 60 kilos:

Usina de 1ª: hoje, 53$500; anterior, 53$500.

Usina de 2ª: hoje, 51$500; anterior, 51$500.

Crystaes: hoje, 44$000 a 45$000; anterior, 44$000 a 45$000.

Demeraras: hoje, 35$000; anterior, 35$000.

Terceira Sorte: hoje, 30$000 a 31$000; anterior, 30$000 a 31$000.

Preço por 15 kilos:

Somenos: hoje, 9$000 a 9$500; anterior, 9$000 a 9$500.

Brutos Seccos: hoje, 6$300 a 6$600; anterior, 6$300 a 6$600.

Entradas:		
Desde hontem, em saccos de 60 kilos	2.800	1.800
Desde 1.º de setembro p. passado saccos de 60 kilos	2.876.300	2.873.500
Exportação:	Saccos de 60 kilos	
Para o porto do Rio de Janeiro	—	21.000
Para o porto de Santos	—	5.000
Para portos do sul do Brasil	2.000	4.000
Existencia, hoje	1.032.900	1.032.500

NOVA YORK, 11.

Fechamento	Hoje	Fechamento anterior
Assucar para entrega em maio	1.92	1.96
Assucar para entrega em julho	1.96	2.00
Assucar para entrega em setembro	1.98	2.02
Assucar para entrega em janeiro	1.98	2.02

Mercado, apenas estavel.

Desde o fechamento anterior, baixa de 4 pontos.

NOVA YORK, 12.

Abertura	Hoje	Fechamento anterior
Assucar para entrega em maio	1.92	1.92
Assucar para entrega em julho	1.95	1.96
Assucar para entrega em setembro	1.97	1.98
Assucar para entrega em janeiro	1.97	1.98

Mercado, estavel.

Desde o fechamento anterior, baixa de 1 ponto parcial.

LONDRES, 12.

Fechamento	Hoje	Fechamento anterior
Assucar para entrega em maio	4/9	4/9 1/2
Assucar para entrega em agosto	4/10 1/2	4/11
Assucar para entrega em dezembro	5/0 3/4	5/1 1/2
Assucar para entrega em fevereiro	5/2 1/2	5/3

ALGODÃO

(RIO)

Ainda hontem, esse mercado funccionou em posição calma, sem procura de interesse e com as cotações inalteradas.

Stock anterior 10.925

Movimento do Mercado

	Fardos
Stock anterior	10.925
MOVIMENTO DO DIA 11	
Entradas:	
Não houve.	
Total	—
Desde 1 do mez	8.795
Saidas	33
Desde 1 do mez	2.752
Stock actual	10.892

Cotações

Fibra longa — Typo Seridó:	
Typo 3	49$000 a 50$000
Typo 4	47$000 a 48$000
Fibra média — Typo Sertões:	
Typo 3	43$000 a 43$500
Typo 5	42$000 a 42$500
Do Ceará:	
Typo 3	Nominal
Typo 5	Nominal
Fibra curta, Matta:	
Typo 3	—
Typo 5	Nominal
Fibra Curta — Paulista:	
Typo 3	—
Typo 5	35$000 a 35$500

S. PAULO, 12.

Abertura	Compr.	Vend.
Algodão para entrega em abril	—	—
Algodão para entrega em maio	—	16$800
Algodão para entrega em junho	16$300	16$500
Algodão para entrega em julho	—	16$900
Algodão para entrega em agosto	17$000	17$400
Algodão para entrega em setembro	17$200	17$500
Algodão para entrega em outubro	17$600	18$100
Algodão para entrega em novembro	17$700	18$500
Algodão para entrega em dezembro	—	19$200

Vendas: 1.500 arrobas.

Mercado, apenas estavel.

S. PAULO, 12.

Fechamento	Compr.	Vend.
Algodão para entrega em maio	—	16$000
Algodão para entrega em junho	16$000	16$400
Algodão para entrega em julho	16$100	16$600
Algodão para entrega em agosto	16$500	17$000
Algodão para entrega em setembro	17$000	17$300
Algodão para entrega em outubro	17$300	17$800
Algodão para entrega em novembro	17$800	18$100
Algodão para entrega em dezembro	—	18$500

Vendas: 1.000 arrobas.

Mercado, estavel.

RECIFE, 12.

Estado do mercado: hoje, franco; anterior, estavel.

Preço por 15 kilos:		
Primeira Sorte, vendedores	—	—
Primeira Sorte, compradores	52$000	52$000
Entradas:		
Desde hontem em fardos de 180 kilos	900	200
Desde 1.º de setembro p. passado fardos de 180 kilos	287.900	287.000
Exportação:		
Para portos da Europa	—	1.800
Existencia, hoje	80.700	80.100

Abatimento de consumo: 500 saccas de 80 kilos.

LIVERPOOL, 12.

Fechamento	Hoje	Anterior
São Paulo Fair	4.78	4.84
Pernambuco Fair	4.43	4.49
Maceió Fair	4.43	4.49
Universal Standards, 1935	4.83	4.89
American Futures, para maio	4.71	4.74
American Futures, para julho	4.81	4.84
American Futures, para outubro	4.92	4.95
American Futures, para janeiro	4.98	5.01

Disponivel americano, baixa de 6 pontos.

Disponivel brasileiro, baixa de 6 pontos.

Termo americano, baixa de 3 pontos.

Posição do mercado: hoje, calmo; anterior, estavel.

LIVERPOOL, 12.

Fechamento	Hoje	Fechamento anterior
American Futures, para maio	4.74	4.74
American Futures, para junho	4.83	4.84
American Futures, para outubro	4.94	4.95
American Futures, para janeiro	5.00	5.01

Mercado — De caracter normal.

Desde o fechamento anterior, baixa parcial de 1 ponto.

NOVA YORK, 11.

Fechamento	Hoje	Fechamento anterior
American Middling Uplands	8.66	8.64
American Futures, para maio	8.60	8.58
American Futures, para julho	8.66	8.64
American Futures, para outubro	8.76	8.74
American Futures, para janeiro	8.79	8.77

Mercado — As variações durante o dia foram de pouca importancia.

Desde o fechamento anterior, alta de 2 pontos.

NOVA YORK, 12.

Abertura	Hoje	Fechamento anterior
American Futures, para maio	8.56	8.60
American Futures, para julho	8.62	8.66
American Futures, para outubro	8.71	8.76
American Futures, para janeiro	8.71	8.79

Mercado — De caracter normal.

Desde o fechamento anterior, baixa de 4 a 5 pontos.

A BOLSA

O mercado de valores funccionou, hontem, em condições muito animadas, registrando-se negocios desenvolvidos nos titulos em evidencia.

As apolices da União ficaram firmes e melhoradas. Tambem as municipaes regularam em boa posição, mantendo-se as de sorteio accessiveis e calmas.

As Obrigações do Thesouro Nacional estiveram em boa posição e estaveis, com as acções de bancos e companhias bem mantidas, tudo como se vê em seguida.

VENDAS

Apolices da União:	
Uniformizada de 1:000$000, 5 %, nom., 1, 3, 5, 8, 28, 55, a	805$000
Diversas Emissões de 1:000$ 5 %, nom., 1, 2, a	797$000
Ditas idem, 5, 4, 12, 14, 23, 55, a	798$000
Ditas idem, 52, a	800$000
Ditas port. 5, 8, 12, 20, 46, 83, 12, 100, 200, a	803$000
Ditas idem, 1, 4, 4, a	805$000
Reajustamento Economico de 500$, 5 % port. ex/ juros, 2, a	360$000
Dito c/ juros de 8 semestres, 1, a	430$000
Dito idem, 1, 6, 14, a	433$000
Dito de 1:000$, ex/ juros, 2, 26, 57, 50, 237, a	737$000
Dito c/ juros de 8 semestres, 2, 6, 7, 21, 28, 31, 120, 170, 28, 100, a	933$000
Dito idem, 11, 32, a	934$000
Dito idem, 3, 4, a	935$000
Obrigações da União:	
Thesouro (1921) de 1:000$, 7 % port., 3, 10, a	1:010$000
Ditas (1932) de 1:000$ 7 %, port., 8, a	1:032$000
Ditas (1937) de 1:000$ 6 % port., 5, a	900$000
Apolices Municipaes do Districto Federal:	
Emprestimo de 1917 de 200$ 6 %, port. 76, ex/juros a	148$000
Ditas de 1920 de 200$, 6 %, port., 4, 70, a	151$000
Decreto 3.264, de 200$ 7 %, port., 80, a	169$000
Emprestimo de 1931 de 200$, 5 % port. 1, 1, 7, 10, 35 a	166$000
Ditas idem, 10, a	167$000
Apolices Estaduaes:	
Municipaes de Bello Horizonte de 1:000$, 7 % port., 20, 30, 31, 46, a	700$000
Porto Alegre de 50$, 3 1/2 % port., 2, a	35$000
Ditas idem, 100, a	36$000
Pernambuco de 100$, 5 % port., 1, 1, a	87$000
Ditas idem, 100, a	87$500
Ditas idem, 9, a	88$000
São Paulo de 200$, 5 % port., 1, 1, 2, a	181$000
Ditas idem, 1, 1, 1, 4, 75 a	184$500
Ditas idem, 5, 50, 50, 200, a	185$000
Ditas de 1:000$, 8 %, port. 60, 150, 180, a	930$000
Minas Geraes, de 200$, 5 % port. (1934), 5, a	143$500
Ditas idem, 30, 75, 100, a	144$000
Ditas idem, 2, a	144$500
Ditas 2.ª série, 9 %, port., 20, a	176$500
Ditas idem, 1, 5, 15, 20, 35, 150, a	177$000
Ditas idem, 7, 100, a	177$500
Ditas idem, 1, 2, a	178$000
Ditas de 1:000$, 7 %, port. decreto 10.246, 17, a	710$000
Acções de Bancos:	
Brasil, 7, 30, 20, a	350$000
Idem, 17/40 de uma acção á razão de	150$000
Portuguez do Brasil, nom., 61, 100, a	80$000
Acções de Companhias:	
Mestre Blatgé, preferenciaes, 20, a	205$000
Nova America, 50, 600, a	300$000
Debentures:	
Antarctica Paulista, 30, a	202$000
VENDAS JUDICIAES	
Apolices Diversas Emissões de 1:000$000, 5 %, port. 55, a	803$000
Jockey Club, 1 titulo de socio, a	3:000$000

OFFERTAS NA BOLSA

	Vend.	Compr.
Obrigações da União:		
Obrigações do Thesouro (1921), 7 %	—	1:010$
Ditas (1930) 1:000$, 7 %	—	1:020$
Ditas (1932) 1:000$ 7 %	1:032$	1:028$
Ditas Ferroviarias de 1:000$, 7 %	—	1:030$
Ditas (1937) 1:000$, 6 %	—	537$000
Apolices da União:		
Uniformizadas de 1:000$, nom. 5 %	810$000	805$000
Diversas Emissões de 1:000$, 5 %, nom.	800$000	795$000
Ditas ao portador	804$000	800$000
Ditas port. (cautela)	799$000	—
Emprestimo de 1903, 1:000$, port., 5 %	—	780$000
Reajustamento de rs. 1:000$, port. 5 %	735$000	730$000
Dito com juros de 1 semestre	—	—
Dito com juros de 3 semestres	931$000	935$000
Dito com juros de 4 semestres	840$000	—
Apolices Estaduaes:		
Minas Geraes de rs. 1:000$, 5 %, port.	—	550$000
Ditas, nom.	—	500$000
Ditas de 1:000$000, 7 %, port.	—	705$000
Ditas (em cautela)	—	865$000
Ditas de 200$, 6 %, port.	185$000	184$500
Ditas 9 %, 2.ª série, portador	177$500	177$000
Ditas da 3.ª, 7 %	—	194$000
Obrig. Mineiras, de 1:000$, 9 %, port.	—	—
Rio de 500$, 6 %	—	—
Ditas de 500$, 8 %, port.	430$000	—
Rio (Popular), 4 %	103$000	—
E. do Espirito Santo de 1:000$, 8 %, nom.	840$000	820$000
Ditas, 6 %	610$000	—
E. de Pernambuco de 100$, 5 %, port.	87$300	85$300
São Paulo, 1:000$, (Unificação)	—	926$000
Ditas de 200$, 5 %, port.	184$500	184$000
Municipaes de B. Horizonte de 1:000$, 7 %, port.	701$000	698$000
Ditas do Porto Alegre, de 50$, 3 1/2 % port.	35$000	30$000
Apolices Municipaes do Distr. Federal:		
Municip. £ 20, 5 %, port.	450$000	—
Ditas, nom.	435$000	—
Ditas de 1914, 6 % port.	155$000	—
Ditas de 1906, 6 %, port.	161$000	—
Ditas nom.	145$000	135$000
Ditas de 1917, 6 %, port.	32$000	30$000
Ditas de 1931, 5 %	168$000	163$000
Ditas (Titulos)	167$000	166$000
Ditas de 1920, 6 % port.	156$000	154$000
Ditas decreto 1.835, (Lagoa), 7 %	—	169$000
Ditas decreto 1.899, (Castello), 7 %	—	170$000
Ditas decreto 1.933, (Lyra), 8 %	—	200$000
Ditas decreto 2.093, (Lyra), 8 %, port.	—	200$000
Ditas decreto 3.264, port. 7 %	—	168$000
Ditas decreto 1.948, (Lagoa), 7 % port.	—	—
Ditas decreto 1.550, (Castello), 7 %	—	—
Ditas decreto 2.339, (Lagoa) port. 7 %	170$000	—
Ditas decreto 2.097, 7 %, port.	170$000	—
Bancos:		
Brasil	352$000	345$000
Portuguez do Brasil	87$000	—
Ditas, nom.	—	78$000
Commercio	215$000	212$000
Funccionarios Publicos	—	40$000
Mercantil do Rio de Janeiro	—	—
Comp. de Tecidos:		
Alliança	—	220$000
Petropolitana	220$000	200$000
Manuf. Fluminense	210$000	—
Progresso Industrial	—	850$000
Nova America	210$000	—
America Fabril	—	312$000
Comp. de Seguros:		
Varejistas	—	1:500$
Argos Fluminense	—	2:650$
Garantia	—	135$000
Comp. de Estradas de Ferro:		
Minas São Jeronymo	137$000	—
Paulistas de Estradas de Ferro	—	215$000
Comp. diversas:		
Docas de Santos, portador	252$000	250$000
Ditas, nom.	—	230$000
Mestre Blatgé, pref.	—	205$000
Debentures:		
Docas de Santos	—	192$000
Edificadora	150$000	—
Bellas Artes	—	205$000
Manuf. Fluminense	200$000	195$000
Antarctica Paulista	205$000	202$000
Progresso Industrial	207$000	—
Industrial Campista	—	140$000
Mercado Municipal	214$000	210$000
Lar Brasileiro	200$000	—

INFORMAÇÕES DIVERSAS

CONCORRENCIAS ANNUNCIADAS

Dia 13 — Commissão Especial de Compras da Prefeitura Municipal, para o fornecimento dos artigos constantes dos grupos 6, 24, 5, 12, 14, 26, 38, 8 e 9.

Dia 13 — Faculdade Nacional de Direito da Universidade do Brasil, para a installação e arrendamento do serviço de café e lunch a ser installado.

Dia 13 — Faculdade Nacional de Direito da Universidade do Brasil, para a installação e arrendamento do serviço de café e lunch.

Dia 14 — Assistencia a Psychopathas, para o fornecimento de artigos de desinfecção, limpeza, asseio e hygiene.

Dia 15 — Commissão Especial de Compras da Prefeitura Municipal, para a construcção de um canil modelo, no Hospital Veterinario.

Dia 15 — Directoria do Archivo do Exercito, para acquisição de armario de aço, archivo de aço, bureaux, cadeiras, estantes, mesas e machina de sommar.

Dia 15 — Departamento Nacional de Producção Animal, para a venda de uma lancha velha.

Dia 15 — Administração do Porto do Rio de Janeiro, para acquisição de trilhos e accessorios.

Dia 18 — Fabrica de Material contra gazes, para o fornecimento de lona verde-oliva.

Dia 18 — Directoria do Dominio da União, para a substituição de toldos de lona na Caixa de Amortização.

FALLENCIAS E CONCORDATAS

A requerimento de Armin Muchleisen, credor da quantia de 5:300$900, foi decretada, hontem, pelo juiz da 5ª vara civel, a fallencia do negociante Walter Klaus, estabelecido á rua da Harmonia n. 85.

O termo legal da fallencia foi fixado a partir do dia 21 de dezembro ultimo, sendo marcado o prazo de 15 dias para a habilitação dos credores que deverão comparecer á assembléa no dia 11 de julho proximo.

— No juizo da 5ª vara civel, cartorio do 1º Officio, o negociante Sergio M. de Oliveira, estabelecido nesta praça, confessou, hontem, o seu estado de insolvencia.

CARNES VERDES

MATADOURO DE NOVA IGUASSU'

Parte da matança destinada ao consumo do Districto Federal: Bois, 73 1/2; vitellos, 9 3/4.

Vendidos em São Diogo: Bois, 8 1/4; vitellos, 1 1/4.

Vendidos para os suburbios: Bois, 65 1/4; vitellos, 8 1/2.

Vigoraram os seguintes preços: Bois, 1$700; vitellos, 2$000.

MATADOURO DE MENDES

Foram abatidos hontem: Bois, 248; vitellos, 35; suinos, 10.

Rejeitados: Bois, 1; vitellos, 1/4; suinos, 1 1/8.

Vendidos em São Diogo: Bois, 85 2/4; vitellos, 12 1/2; suinos, 8 3/8.

Vendidos para os suburbios: Bois, 161 e 1/2; vitellos, 22 1/4; suinos, 9 4/8.

Vigoraram os seguintes preços: Bois, 1$700; vitellos, 1$700; suinos, 3$000.

MATADOURO DA PENHA

Foram abatidos hontem: Bois, 126; vitellos, 31; suinos, 8.

Rejeitados: Suinos, 1; parciaes, 523 kilos.

Vigoraram os seguintes preços: Bois, 1$700; vitellos, 2$000; suinos, 3$200.

MATADOURO DE SANTA CRUZ

Foram abatidos hontem: Bois, 221; vitellos, 28; suinos, 9.

Rejeitados: Bois, 1 1/8; vitellos, 1; suinos, 1.

Vendidos em Santa Cruz: Bois, 75, 2/4 e 1/8; vitellos, 9 1/2; suinos, 1 1/2.

Vendidos para os suburbios: Bois, 143, 1/2 e 3/8; vitellos, 17 1/2; suinos, 6 1/2.

Vigoraram os seguintes preços: Bois, 1$700; vitellos, 1$700; suinos, 3$000.

RECEBEDORIA DO DISTRICTO FEDERAL

COMPARAÇÃO DA RENDA

Renda arrecadada de 1 a 11 do corrente	15.537:507$600
Idem em 12 do corrente	1.250:793$000
Total	16.788:300$600
Em egual periodo de 1937	9.144:114$400
Differença para mais em 1938	7.643:856$200
Renda arrecadada de 2 de janeiro a 12 de abril de 1938	130.133:293$200
Em egual periodo de 1937	97.271:044$800
Differença para mais em 1938	32.859:191$400

MERCADO DE BORRACHA

NOVA YORK, 12.

	Hoje	Anterior
Upriner Fine, cts.	11	11
Smoked Plantation Sheets, cts.	11 3/8	11 1/2

Mercado: hoje, estavel; anterior, estavel.

MERCADO DE TRIGO

BUENOS AIRES, 11.

Fechamento	Hoje	Anterior
Preço por 100 kilos:		
Para entrega em abril	11.06	11.04
Para entrega em maio	11.18	11.13
Para entrega em junho	11.25	11.20

Posição do mercado: hoje, accessivel; anterior, estavel.

DISPONIVEL — Typo Barletta p/ o Brasil	11.30	11.25
CHICAGO — Preço para bushel:		
Para entrega em maio	84.00	84.87
Para entrega em julho	80.87	81.62

MERCADO DE CACÁO

NOVA YORK, 12.

Abertura	Hoje	Anterior
Cacáo para entrega em julho	4.92	5.20
Cacáo para entrega em setembro	4.99	5.28
Cacáo para entrega em dezembro	5.08	5.36
Cacáo para entrega em março	5.15	5.44

Mercado, estavel.

CAIXA DE AMORTIZAÇÃO

TRANSFERENCIA DE APOLICES

As médias das cotações das apolices da Divida Publica, fornecidas pela Camara para effeito de transferencia, hoje, são as seguintes:

Uniformizadas, miudas	—
Diversas Emissões, miudas	—
Uniformizadas, de 1:000$	805$000
Diversas Emissões, de 1:000$ nominativas	799$000

ALFANDEGA

Renda arrecadada hontem (papel)	464:771$300
Renda arrecadada de 1 a 12 do corrente	12.152:214$400
Em egual periodo de 1937	16.306:649$900
Differença para mais em 1938	4.154:435$500

ALFANDEGA DO RIO DE JANEIRO

COMMISSÃO DA TARIFA

Reunião de 12 de abril de 1938.

Sob a presidencia do sr. inspector José dos Santos Leal, servindo de secretario o official administrativo sr. Luiz Vieira Simões, reuniu-se a Commissão da Tarifa, tendo sido apreciados os seguintes casos:

João Meyer, A. Panair do Brasil S. A., Herman Josias & Cia., Augusto Filho & Cia., Jamil Bogossian, Luiz Ferrando & Cia., International Business Machines C.º of Delaware, A. Malhão & Cia., Sudeletro S. A., Tjader & Cia., U. A. of Brasil Inc., E. Spiller Junior, Ernesto Buchenbacher, Singer Sewing Machine Company, Georg Hirth Laubleck & Cia., officio Ec 1283/845.6 (42) (60) do Ministerio das Relações Exteriores, representação do conf. sr. Castello Branco (Alfredo Lima & Cia.), AEG, Cia. Sul Americana de Electricidade, Cia. Installadora Casa Berta Ltda., A. Fortuna & Cia., Sociedade Anonyma Brasileira Estabelecimentos Mestre e Blatgé, Sociedade Anonyma Brasileira Estabelecimentos Mestre e Blatgé, Sociedade Anonyma Brasileira Estabelecimentos Mestre e Blatgé, Companhia Industrial Piraby, Sociedade Mechanica para Industria e Lavoura Limitada, Gaz Neon Pannon Ltda., Companhia Cervejaria Brahma, General Electric Sociedade Anonyma F. R. Moreira & Cia., Octavio da Costa e Silva, Fonseca Almeida & Cia. Limitada, Companhia Telephonica Brasileira, Behar Alalú & Cia., idem, Cia. Dr. School, Delegacia Fiscal do Thesouro Nacional, em Bello Horizonte, L. Figueiredo & Cia.

MARITIMAS

VAPORES ESPERADOS

Buenos Aires "Asturias"	12
Belem e escs. "Prudente de Moraes"	13
Buenos Aires "General Artigas"	13
Hamburgo "General Osorio"	13
Santos "Raul Soares"	13
Portos do sul "Olinda"	14
Porto Alegre e escs. "Mantiqueira"	14
Porto Alegre "Cte. Ripper"	14
Buenos Aires "Northern Prince"	15
Nova York "Western Prince"	15
Recife e escs. "Annibal Benevolo"	15
Cabedello e escs. "Curityba"	15
Santos "Cuyabá"	15
Buenos Aires "Almirante Jaceguay"	16
Buenos Aires "Formose"	16
Southampton e escs. "Arlanza"	18
S. Francisco e escs. "Tres de Outubro"	20

VAPORES A SAIR

Itapemerim e escs. "Araim"	13
Porto Alegre e escs. "Butiá"	13
Buenos Aires e escs. "General Osorio"	13
Hamburgo e escs. "General Artigas"	13
Porto Alegre e escs. "Itapagé"	13
Manáos e escs. "Duque de Caxias"	13
Nova York e escs. "Atalaya"	13
Porto Alegre e escs. "Cubatão"	14
Paranaguá e escs. "Lages"	14
Porto Alegre e escs. "Itaquera"	14
Porto Alegre e escs. "Iguassú"	14
Porto Alegre e escs. "Jary"	14
Nova York "Northern Prince"	14
Porto Alegre e escs. "Itaguassú"	14
Porto Alegre e escs. "Prudente de Moraes"	14
Buenos Aires e escs. "Western Prince"	15
Hamburgo e escs. "Raul Soares"	15
Porto Alegre e escs. "Aratimbó"	15
Laguna e escs. "Anna"	16
Parnahyba e escs. "Olinda"	16
Buenos Aires e escs. "Campos Salles"	16
Maceió e escs. "Mantiqueira"	16
Belém e escs. "Aragano"	16
Havre e escs. "Formose"	16
Cabedello e escs. "Itaquatiá"	16
Penedo e escs. "Itassucê"	17
Belem e escs. "Araranguá"	17
Antonina e escs. "Aratuhá"	18
Buenos Aires e escs. "Arlanza"	18

CAES DO PORTO

Navios e pequenas embarcações atracadas no caes do porto do Rio de Janeiro, hontem, ás 10 horas da manhã:

Armazem 1 — Vapor inglez "Asturias" — Carga.

Armazem 3 — Vapor inglez "Nasmyth" — Descarga.

Armazem 4 — Vapor inglez "Sarthe" — Descarga.

Armazem 5 — Vapor inglez "Laplace" — Descarga.

Pateo 5/6 — Vapor argentino "Rio Grande" — Descarga.

Armazem 7 — Vapor norueguez "Tugela" — Descarga.

Armazem 7 — Vapor allemão "Corrientes" — Descarga.

Armazem 8 — Vapor belga "Pionier" — Carga.

Armazem 9 — Vapor nacional "Lages" — Descarga.

Pt. 9/10 — Vapor hollandez "Delfshaven" — Carga.

Armazem 10 — Vapor norueguez "Waverley" — Descarga.

Armazem 12 — Vapor nacional "Rodrigues Alves" — Cabotagem.

Armazem 16 — Vapor nacional "São Paulo" — Cabotagem.

Armazem 17 — Hiate nacional "Angela" — Cabotagem.

Armazem 17 — Hiate nacional "Astro" — Cabotagem.

Armazem 17 — Hiate nacional "Buarque de Macedo" — Cabotagem.

Armazem 18 — Vapor nacional "Arapuá" — Cabotagem.

Armazem 18 — Hiate nacional "Araim" — Cabotagem.

Armazem 18 — Vapor nacional "Antonio Carlos" — Cabotagem.

Armazem 18 — Hiate nacional "Perynas" — Cabotagem.

Prol. — Vapor grego "Mary Chandris" — Carga.

Prol. — Vapor norueguez "Brask" — Carga.

MOVIMENTO DO PORTO

ENTRADAS DE HONTEM

De Porto Alegre e escalas, vapor nacional "Jary".

De Buenos Aires e escalas, vapor inglez "Nasmyth".

De Londres e escalas, vapor inglez "Sarthe".

De Buenos Aires e escalas, paquete inglez "Asturias".

De Belem e escalas, paquete nacional "Itapagé".

De Florianopolis e escalas, paquete nacional "Anna".

De Santos, vapor nacional "Atalaia".

De Cabedello e escalas, vapor nacional "Butiá".

SAIDAS DE HONTEM

Para Belém e escalas, paquete nacional "Rodrigues Alves".

Para Recife e escalas, vapor nacional "Cabedello".

Para Buenos Aires e escalas, vapor norueguez "Tugela".

Para Southampton e escalas, paquete inglez "Asturias".

Para Antofogasta e escalas, vapor inglez "Innesmoor".

Para Antuerpia e escalas, vapor hollandez "Delfshaven".

Para Antuerpia e escalas, vapor belga "Pionier".

Para Porto Alegre e escalas, vapor nacional "Arapuá".

Para Baltimore e escalas, vapor norueguez "Brask".

Para Belém e escalas, vapor nacional "Aratanha".

Empresa Paulista de Construcções e Sorteios
Av. S. João, 437 — São Paulo - Caixa Postal - 2474
Phone — 4-5685
A MAIOR ORGANIZAÇÃO DE CONSTRUCÇÕES DO NOSSO PAIZ
SORTEIOS SEMANAES ! — PRAZO 72 MEZES ! — PAGAMENTO IMMEDIATO !

EMPRESA PAULISTA CONSTRUCÇÕES E SORTEIOS EPCS SÃO PAULO

RESULTADO DO SORTEIO REALIZADO EM 9 DE ABRIL DE 1938
RESULTADO DA LOTERIA FEDERAL:
1.º — 8.189
2.º — 7.030
3.º — 1.332
4.º — 7.229
5.º — 3.357
SORTEIO DA EMPRESA (De accordo com o nosso Regulamento).
Premio da Letra A.... 57.189 — 1.º Premio
Premio da Letra B.... 57.030 — 2.º "
Premio da Letra C.... 67.332 — 3.º "
Premio da Letra D.... 67.229 — 4.º "
Premio da Letra E.... 8.189 — A's cadernetas-titulos que tiverem este final.
Premio da Letra F.... 189 — A's cadernetas-titulos que tiverem este final.
Premio da Letra G.... 89 — A's cadernetas-titulos que tiverem este final.
NOTA: — Os prestamistas contemplados no presente sorteio devem procurar os Agentes locaes afim de receber "immediatamente" os seus premios.
AVISO IMPORTANTE: — Precisamos de Agentes em todas as praças do paiz onde ainda não estejamos representados.
A melhor remuneração. O maximo de garantia — Todas as vantagens.
(4501)

NAS COCEIRAS, DOENÇAS DA PELLE, ETC.
— USE —
"ALOPECINA"
— Base Vegetal —
(Nas Bôas Pharmacias e Drogarias). (xxx)

APPARELHOS DE ILLUMINAÇÃO
De metal cromado, ferro batido e madeira
CASA HOLANDA
RUA DO ROSARIO, 141 TEL. 23-0832
(R 23359)

GRATUITAMENTE
Lhe enviarei meu livrinho "O MENSAGEIRO DA DICHA". - Na sua leitura encontrará o meio SEGURO E EFFICAZ para conseguir a REALISAÇÃO de todas as suas ASPIRAÇÕES, materiaes e espirituaes. Explico claramente a forma de triumphar em: AMOR, LOTERIAS, JOGOS, FORTUNA, EMPRESAS, NEGOCIOS, EMPREGOS, e todo quanto se relacione com a FELICIDADE HUMANA em todas as suas mais SUBLIMES manifestações. - Remetta $ 500 em sellos postaes a: Miss NILA MARA. - Rincón 1211 - BUENOS AIRES - (Rep. Argentina)
(xxx)

LEILÕES

A MUTUANTE S/A

179 — Rua 7 de Setembro — 179
LEILÃO DE PENHORES
Dia 22 de Abril, ás 13 horas

As cautelas poderão ser reformadas até a vespera e o catalogo será publicado no "Jornal do Commercio" no dia do leilão. (xxx) 77

LEILÃO DE PENHORES
CASA JOSE' CAHEN
7, RUA SILVA JARDIM, 7
29 de Abril de 1938
(R 25642) 77

Implorando a caridade

Paulina de Figueiredo, viuva, com 3 filhos e impossibilitada de trabalhar, rua Occidental n. 124, Catumby.

Laura Xavier da Silva, viuva, com 3 filhos, rua Occidental, 124, Catumby.

Laura Marques de Abreu, rua Clarimundo de Mello, 185.

Maria Ferreira, rua Barão de Itapagipe, 437.

Angelina Pecuraro, viuva, com 69 annos, céga e paralytica.

Maria Ventura, com 98 annos, rua Senador Alencar n. 134, São Christovão.

Carlota da Costa Pinto, viuva, com 70 annos, com 3 netos orphãos, rua Itapirú, 264, fundos, Cascadura.

Lucia Macedo, rua Monte Alegre, 27, quarto 12.

Maria Baptista.

Ignez de Athayde, rua Emerenciana, 17, São Christovão.

Entrevado da rua Itapirú, 613, casa 11, cêga, com 70 annos.

Francisca Stelle, viuva, com 79 annos, Trav. das Partilhas, 18.

Aurea Costa.

Justina Gomes da Silva, com 89 annos, rua Carlos Gomes, 59, porão.

Seylla Cabral.

Edith Figueiredo, rua Cornelio n. 29, S. Christovão, aleijada.

Maria Eugenia, viuva, com 78 annos, rua Sidonio Paes — Cascadura.

Casas e commodos no centro

TRASPASSA-SE o contrato do apartamento n. 19 do Edificio Capitolio. Tratar com o porteiro. Rua Alvaro Alvim n. 52. (R 26271) 1

ALUGA-SE 250$ boa sala com 2 sacadas para a Avenida. Av. Rio Branco n. 90, 1º andar. (R 25753) 1

ALUGA-SE casa de estrangeira 1 sala e 1 quarto, a um senhor. Entrada independente. R. Riachuelo, 368. (R 25659) 1

ALUGA-SE quartos e apartamentos com café pela manhã no Hotel Monte Alegre, rua Monte Alegre, 6, esq. da rua Riachuelo. (xxx) 1

PRAÇA PARIS — Edificio Natalia, optimos apartamentos acabados de construir aluga-se, Avenida Augusto Severo 88. (R 23989) 1

Botafogo e Urca

ALUGA-SE optima casa com ou sem mobilia, motivo viagem, rua Prof. Alfredo Gomes, 33, Botafogo. Bôa opportunidade. 26-3900. (R 26343) 4

APARTAMENTO — Aluga-se na Urca, á rua Candido Gaffrée, 73, com sala, 2 quartos, quarto empregada, e mais dependencias. Preço 450$000. Chaves e informações no n. 6. (R 23974) 4

Cattete e Gloria

ALUGA-SE a casa da rua Tavares Bastos n. 24, por 500$. Chaves no 33. Inf. 45-0862. (R 25787) 5

ALUGA-SE uma sala completamente independente em casa de senhora estrangeira; rua Andrade Pertence, 20. (R 26264) 5

QUARTO MOBILADO — Aluga-se a senhor de tratamento, com liberdade relativa. 35, rua Candido Mendes — Gloria. (R 25752) 5

Copacabana - Leme

APARTAMENTO mobilado — Aluga-se no posto dois, Copacabana, com tres quartos, tres salas, quarto de empregada e demais dependencias. Tratar pelo telephone 26-3511. (R 23791) 8

ALUGA-SE o novo e confortavel apartamento de esquina e n. 38 do Edificio Iramaya, sito á Avenida Atlantica n. 124, Leme, com 4 quartos e demais amplas e magnificas dependencias. Outros inf. tel. 27-7728. (R 26260) 8

ALUGA-SE apartamento distinctamente mobiliado sala, quarto e banheira, perto do Lido, por 3 mezes, mais ou menos. Aluguel 600$, por mez, incluido telephone privativo. Tratar pelo telephone 27-7476 das 7 ás 10 da manhã ou das 4 ás 6 da tarde ou ainda qualquer hora, com Octavio, 27-0943. (R 26253) 8

ALUGA-SE pequeno apartamento lindamente mobilado por tres mezes. Para casal. 600$000. Tel. 27-6184. (A 26248) 8

AVENIDA ATLANTICA, 320, apartamento 63, junto ao Lido. Aluga-se optimo apartamento, com 2 quartos, sala, banheiro, cozinha, etc., por 420$. Trata-se no proprio edificio ou á rua do Ouvidor n. 78, loja. (R 26241) 8

APARTAMENTO MOBILADO — Posto 2 — Aluga-se Av. Atlantica, 2 quartos, sala, banheiro, etc. Tratar tel. 27-6594. (R 24644) 8

ALUGA-SE a esplendida casa á rua Ayres de Saldanha n. 144, em dois pavimentos, tendo 4 dormitorios, salas, copa, 2 banheiros, grande cozinha e demais accommodações de conforto, com bom terreno, com lavadores de roupa, jardim, etc.; tratar á rua Mayrink Veiga n. 22, 6º andar, sala 5, de 4 ás 5. (R 26065) 8

ALUGA-SE optimo e moderno predio á rua Pompeu Loureiro n. 101, casa n. 2. Pode ser visto depois das 14 horas. (R 23935) 8

QUARTOS com agua corrente, perto da praia, todo conforto, mesa farta a preços modicos, Rua Siqueira Campos, 43, Hotel Balneario. (R 25891) 8

Flamengo

APARTAMENTOS. Alugam-se magnificos, independentes, grandes, de luxo, garage, etc. Edificios novos, rua Conde Baependy, 59, e rua Esteves Junior, 22. Tratar com Vianna, rua Ouvidor, 50, 1º andar. (R 26262) 10

ALUGA-SE em luxuoso palacete magnifica sala frente, com terraço, com pensão, mobilada a pessoas de gosto, fino tratamento e respeito. Rua Almirante Tamandaré, 47, Tel. 25-4755. (R 26280) 10

FLAMENGO — Aluga-se em casa de familia estrangeira um quarto mobilado a casal com optima pensão; 43, rua São Salvador. (R 23050) 10

Ipanema

ALUGAM-SE os apartamentamentos I e II da rua Prudente de Moraes, 294. Chaves no 292. (R 26289) 12

ALUGA-SE a familia de alto tratamento, casa mobilada na rua Barão da Torre, 524. Preço 1:200$000. (R 24624) 12

PRUDENTE DE MORAES, 199. Aluga-se casa de um pavimento, com 2 salas, 4 quartos, cozinha, dispensa, jardim e quintal, aluguel 750$000 e taxas. Está aberta. (R 26270) 12

Jardim Botanico

JARDIM BOTANICO — Aluga-se apartamento novo, saleta, sala, 3 quartos, banheiro, etc. Rua Eurico Cruz, 28. (R 26025) 14

Laranjeiras

ALUGA-SE á rua Ypiranga, 47, Laranjeiras, optimo predio proprio para pensão ou grande familia, tendo 11 quartos, 2 salas, 3 saletas, bom quintal cimentado, etc. Trata-se no mesmo das 13 ás 16 horas. (R 25779) 16

APARTAMENTO confortavel — Senhora, com filho rapaz, precisa de um, com 2 quartos e banheiro, com pensão de 1ª ordem, de preferencia nas Laranjeiras. Propostas por carta a Mme. M. S. na portaria deste jornal. (R 25968) 16

APARTAMENTO — Aluga-se um optimo e confortavel apartamento, com 2 quartos, 1 sala e demais dependencias, á rua Pinheiro Machado, 147, Laranjeiras. Ver e tratar no local com o encarregado. (R 25950) 16

EDIFICIO SAGRES Rua Ribeiro de Almeida nº 2, esquina da rua Laranjeiras — Alugamos os ultimos apartamentos vagos, deste magnifico edificio de privilegiada situação e de construcção recente, tendo perfeito supprimento dagua, bella vista, todo o conforto para familia de tratamento, decorações a oleo, varanda, 2 salas, 3 quartos e dependencias para empregados.
LOWNDES & SONS, LTDA.
Alfandega n.º 81-A — 23-2772
(xxx)

Praça da Bandeira

ALUGA-SE casa nova, 2 q. e 2 salas, fogão a gaz, quintal, 380$000; rua Hilario Ribeiro, 5, Praça da Bandeira. (R 26250) 19

ALUGA-SE sala ou quarto, com ou sem moveis e com pensão, a casal sem creanças ou a pessoas de tratamento que dêem referencias. Rua Maris e Barros n. 335. (R 25758) 19

APARTAMENTOS com elevador Otis e acabados de construir, todo o conforto moderno, 2 salas, 2 quartos, banheiro completo, cozinha, quarto e W. C. para empregado, tanque. Rua Paulo Fernandes, 18, junto á Caixa Economica, praça da Bandeira. Informações na travessa do Ouvidor n. 15. (R 25699) 19

Villa Isabel

ALUGA-SE bom sobrado com 2 salas, 4 quartos e mais dependencias, á rua Ambrosina n. 2, canto de Ferreira Nunes, as chaves estão na quitanda. Trata-se á rua General Camara n. 94. (R 25758) 26

Tijuca

ALUGA-SE o apartamento 70-A da rua Antonio Basilio, com 1 sala, 2 quartos, banheiro, cozinha, quarto de creado e quintal. Chaves no armazem Selecto, á rua Conde de Bomfim, 408. Trata-se pelos telephones 22-0774 ou 28-5428 com o sr. Marques. (R 25761) 27

APARTAMENTO MODERNO
Aluga-se com todo o conforto com 2 entradas independentes á Rua Almirante Gavião 25. Trata-se no 20 "Haddock Lobo". (R 26123) 27

Suburbios da Central

ALUGAM-SE as casas XIV e XXIII da rua Castro Alves, 138, no Meyer, com 2 quartos, 2 salas e demais dependencias; as chaves na casa XVI; tratamse á praça 15 de Nov., 20, s. 507. (R 23648) 29

Venda e compra de predios e terrenos

AVENIDA PARA RENDA — Vende-se a da rua Tavares Guerra n. 77, com 12 casas, Ponta do Cajú, São Christovão, ao lado do Asylo São Luiz, em leilão pelo Palladio, dia 19 de abril de 1938, ás 16 horas, autorizado por alvará judicial. (R 25401) 91

LEBLON — Vende-se optimo terreno 15 x 23, plano, rua com agua, gaz e luz. Theophilo Ottoni 96 — 1.º. (R 26258) 91

LEBLON — Terrenos, antes de comprar qualquer lote procurae, o corretor e proprietario Jorge Leite, 25-3430 que tem sempre os melhores pertinho da praia, a partir de 32:000$ — 8 x 30, 12x16, 9x30, 10x35, 11x30, 13x20, 15x25 20x35 e 70x60. (R 25773) 91

VENDE-SE um lindo terreno com uma linda chacara de verduras e duas casas, uma está na frente de uma praça dos Bandeirantes, fica na mesma rua dos Bandeirantes n. 22. Trata-se lá mesmo. — Taquara, Jacarépaguá. (R 23630) 91

VENDE-SE um sitio em N. Iguassú para os lados da Ilha Auxiliar, 65 mil m.2, o melhor terreno em capoeirão para laranjeiras, tendo muitas já produzindo, diversas arvores, 2 casas, agua nascente, proximo á luz electrica, omnibus; preço 15 contos. Trata-se com o sr. Manoel Sodré, Cartorio, Rua Getulio Vargas n. 2. (R 23067) 91

VENDEMOS, compramos, hypothecamos predios e terrenos bem localizados. Uruguayana, 65, Figueiredo & Netos. (R 23347) 91

TERRENOS — MEYER

MILTON FERREIRA DE CARVALHO
Ourives, 51 — 1.º
Vende os seguintes:

Basilio de Britto . . .	8x36
Bueno de Paiva, esquina de Souza Aguiar . . .	12x31
Dias da Cruz, esquina de Oliveira	10x17
Jacintho (esquina de Oliveira)	14x17

(R 26282) 91

LEBLON — TERRENOS

MILTON FERREIRA DE CARVALHO
Ourives, 51 — 1.º
Vende os seguintes:

Av. Ataulpho de Paiva a 2 passos da ponte, situação privilegiada para negocios, 10x30 ou	20x30
Cupertino Durão, junto ao antes do 44	10x30
Dias Ferreira, (esquina com frente para 3 ruas)	15x25
Humberto de Campos, proximo de Venancio Flores	12x30
João Lyra, a 68ms. da praia	10x30
Venancio Flores, em frente ao Germania, 58x25, todo, ou em lotes de 14 e	15x25

(R 26282) 91

TERRENOS — TIJUCA

MILTON FERREIRA DE CARVALHO
Ourives, 51 — 1.º

Os seguintes, cujas ruas estão situadas entre densa floresta virgem, indevastavel, por ser do governo e o vasto parque do Collegio Baptista e proximos do Tijuca Tenis Club e da Praça Saens Pena:

Angelo Agostini, esquina de Henrique Fleiuss . .	13x20
Bom Pastor, esquina de Angelo Agostini	10x18
Henrique Fleiuss, a 24 metros antes do 39 . . .	14x50
Henrique Fleiuss, a 14 metros depois do 14 . . .	12x35
Saboia Lima, 12x36, 10x35 ou	18x10
Travessa Jaicós	12x35

(R 26282) 91

Venda e compra de predios e terrenos

TERRENOS — Vendem-se, em Belford Roxo, 1ª secção da E. R. Rio d'Ouro, passagem ida e volta até a Cidade $300, 5 minutos a pé distante da estação, lotes plantados a 1:100$ em prestações, sitios com casa e laranjeiras, com o coronel Theodomiro; escriptorio em frente á estação; aberto todos os domingos. (R 23966) 91

Cosinheiras

PRECISA-SE de uma boa cozinheira de forno e fogão. Tratar á rua Prudente de Moraes, 586. Ipanema. (R 26100) 52

Empregos diversos

MOÇA activa educada, deseja collocação, serve qualquer coisa, das 15 horas ás 21. Cartas neste jornal para O. A. K. (R 25771) 55

OFFERECE-SE rapaz e pratica de escriptorio, boa apparencia, serio e trabalhador. — Cartas a este jornal n. 26.239. (R 26236) 55

PRECISA-SE para firma importante, de uma steno-dactylographa, conhecendo perfeitamente portuguez e francez. Exigem-se referencias. Respostas para este jornal a B. F. C. (R 26210) 55

PRECISA-SE moça de bôa apresentação, para propaganda de esmalte de unhas. Prefere-se manicure. Rua Haddock Lobo, 30. (R 26286) 55

Achados e perdidos

PERDEU-SE as cautelas da Caixa Economica ns. 8.630 e 18.614. (R 26000) 61

Animaes

CACHORROS FOX pello de arame, vendem-se filhotes á rua Copacabana n. 620 — 27-1243. (R 25793) 63

Automoveis de occasião

HUPMOBILE — Particular vende phaeton, 7 logares, bom estado; rua Conde Baependy, 59, Cattete. (R 26263) 64

Dentistas e protheticos

DENTADURAS DUPLAS, das aperfeiçoadas e confeccionadas pelo laureado especialista Dr. Silvino Mattos. Preços Modicos. Rua Sete Setembro nº 194. Tel. 22-1555 (R 26279) 72

Dinheiro

DINHEIRO — Sob promissorias duplicatas e papeis de credito, **Mario Cunha**, (intermediario). **Av. Rio Branco, 138, 2º, and., das 10 ás 17 hs. elevador.** (R 23568) 73

Diversos

HJALMAR BARBOSA RODRIGUES, communica que tendo se extraviado o recibo relativo ás apolices depositadas no Thesouro Nacional, sob os ns. 12.141, 12.142 e 10.421, ao portador, do decreto 4.805, Obras do Porto, deposito n. 1.630, faz a devida declaração. — Rio de Janeiro, 10 de abril de 1938. (R 26232) 74

ENCERADOR Calafate José Francisco, com pessoal de confiança. Attende em qualquer bairro. T. 43-3150, Residencia rua Alfenas, 115, Est. de Bento Ribeiro. (R 26276) 74

Ouro e joias

A JOALHERIA VALENTIM, vende, compra, troca, faz e concerta joias e relogios com seriedade; rua Gonçalves Dias n. 37; phone 22-0004. (R 25076) 76

JOIAS

OURO VELHO
Brilhantes. — Pratarias. —
Não se illuda, venda no
14, Largo S. Francisco, 14
(xxx) 76

OURO Em joias, 20$000 o gramma, brilhantes paga-se até 10:000$000 o quilate; pratarias, paga-se pelo melhor preço. — JOALHERIA SÃO FRANCISCO, Largo de São Francisco, 19, ao lado da egreja. Concertos de joias e relogios. (R 26273) 76

Machinas diversas

MACHINAS SINGER e allemãs, para bordar e coser, quasi novas, desde 130$ até 520$. Trocam-se, reformam-se, compram-se e vendem-se a prestações novas e usadas. Av. Salvador de Sá, 74, Largo. — Tel. 22-1312. (R 23885) 78

MACHINA SINGER — Quer vender ou reformar a sua? Não perca tempo: BEMOREIRA; á r. Luiz de Camões 42. Vendas de machinas recondicionadas como novas, em prestações mensaes de 30$ a 50$. Negocios rapidos e garantidos. — Tel. 22-9639. (xxx) 78

Moveis, novos e usados

COMPRAMOS moveis de escriptorio, machinas de escrever, cofre, registradoras, etc., á rua Theophilo Ottoni n. 113-A. Telephone 43-4348. (R 26099) 83

VENDEM-SE cofres, archivos de aço; moveis de escriptorio e machinas de escrever por preço de liquidação, á rua dos Ourives n. 119. (R 26099) 83

COMPRAM-SE moveis, pianos, crystaes, etc., ou mobiliario completo de casas ou escriptorio. Casa André. Telephone 43-6332. (R 24079) 83

COMPRA-SE: moveis usados, machinas de costura e de escrever; attende-se com presteza pelo tel. 22-4645. (R 26290) 83

DORMITORIOS Desde 430$000 salas de jantar desde 500$0000. Fabricação: garantida, de imbuia e peroba, em varios estylos modernos, á rua Frei Caneca nº 9. (R 23976) 83

Medicos e Pharmaceuticos

GONORRHÉA nova ou antiga, ou qualquer corrimento no homem e na mulher. Cura radical e rapida com vaccinas de sua preparação.
DR. JORGE A. FRANCO — Chefe de Laboratorio do Inst. Oswaldo Cruz, 67 Assembléa, 1º andar, de 2 ás 5. Tel.: 22-3112 (xxx) 80

DR. BRANDINO CORRÊA

Molestias do apparelho Genito-Urinario no homem e na mulher OPERAÇÕES — Utero, ovarios hernias, appendice, prostata, rins bexiga, etc. Cura rapida por processos modernos sem dor da

GONORRHÉA

e suas complicações, prostatites orchites, cystites, estreitamentos etc. Diathermia. Darsonvalização. Rua da Assembléa, 23, sobrado, das 14 ás 18 horas. Domingos e feriados, ás 7 horas. (R 22803) 80

DR. DUARTE NUNES - Molestias do apparelho genito urinario em ambos os sexos — BLENORRHAGIA e SUAS COMPLICAÇÕES — HEMORRHOIDAS E DOENÇAS ANU - RECTAES — S. Pedro, 64. Das 8 ás 18 horas. (xxx) 80

Dr. José de Albuquerque

Affecções sexuaes masculinas venereas ou não. Tratamento da
IMPOTENCIA EM MOÇO
RUA D OROSARIO, 172, 9 ás 19. (R 22810) 80

CLINICA DE SENHORAS DO DR. CESAR ESTEVES

Falta de regras, colicas, enjôos da gravidez, hemorrhagias, suspensão, atrazos, friesa e demais perturbações ovarianas, tratamento opotherapico sem operação e sem dor. Rep. do Peru, 115, Tel. 22-0862, de 1 ás 5 horas. (R 22783) 80

OLEO DE CAPIVARA

Compra-se pelo melhor preço. Offertas para C. Postal n.º 2.456, — RIO. (R 25582)

Moveis, novos e usados

COMPRAMOS moveis, crystaes, tapetes, machinas de costura e tudo que represente valor. T. 26-3128. Paga-se bem. (R 24031) 83

Parteiras e enfermeiras

A SENHORA

Está triste? As suas regras são dolorosas e irregulares, tome CAPSULAS SEVENKRAUT (Apiol, Sabina Arruda), que ficará bôa Tubo, 9$000. — A' venda na Drogaria Huber. R. 7 Setembro, 61. (R 25634) 84

Professores

INGLEZ — Avançará extremamente rapido em alcance do querido objectivo e da brilhante carreira, quem estudar pelo "BRIGHT'S SYSTEM", 42-4224. (R 23990) 87

INGLEZ — Professor londrino lecciona o seu idioma em sua residencia e a domicilio; preços modicos. Praia Hotel, rua Silveira Martins 16, phone 25-1431. (R 25755) 87

GYMNASTICA para creanças e adultos, pel. prof. dipl. na Allemanha. Inf. phone 27-0714. (R 26230) 87

SENHORA franceza ensina seu idioma praticamente, em casa dos alumnos: rua D. Marianna n. 113, Tel. 26-6360. (R 25700) 87

ALLEMÃO — Professora allemã nata, ensina seu idioma por preço razoavel. Tel. 27-8233, Copacabana, 895. (R 26275) 87

Hypothecas

250:000$000 — Preciso dessa importancia e dou em garantias, dois predios no centro, no valor de 600:000$. Cartas para Oliveira, para a caixa deste jornal nº 26.284. (R 26281) 92

HYPOTHECAS RAPIDAS de 50 contos para cima. Uruguayana, 65, s. 4. (R 23518) 92

Manicure

MANICURE — Mme. Yvonne — Rua Santo Amaro n. 5, Edificio Minas Geraes, apt. 55, 5º andar, Cattete. Tel. 22-9157. (R 23088) 93

MADAME DENISE, manicure; 11, rua Pedro Americo. Tel. 42-3122. (R 26278) 93

Aviso Importante

MARIO OSORIO, ex-chefe do Imp. s/a Renda attende os seus amigos á praça Marechal Floriano, 19, apto. 70, tel. 42-9200 sobre assumptos da sua especialidade. Adquira o MANUAL DO CONTRIBUINTE que acaba de sair. (R 25711)

1ª GARAGE DO RIO

Aluga-se enorme, nova e luxuosa garage á Rua Siqueira Campos, 97. Tratar com Dr. Ismael, rua Ourives, 3, 4º and. (R 19910)

IMPOSTO DE RENDA

Em todos os casos consulte: **Dr. Mozart da Gama**, conhecido autor e publicista, Rua Theophilo Ottoni, 71. (R 23846)

TAPETES

Fabrica de tapetes feitos á mão. Acceita encommenda, qualquer tamanho de tapetes feitos á mão. Concertam-se, lavam-se com perfeição e arte. Unica Fabrica de tapetes. Antal George. Rua Santo Amaro 111. Tel. 42-1148. (R 25537)

Acido urico dos pés

Coceiras nocturnas e suores fétidos. Tratamento radical em poucos dias. Dr. R. Fraga. R. 7 Setembro, 94, 6º, s. 1. (R 23474)

GELADEIRAS

Westinghouse, Norge e Crosley Por preços baratissimos. Facilita-se o pagamento, R. 7 Setembro, 38. Tel. 43-4171. (R 22801)

RADIOS

PHILCO — PHILLIPS — VICTOR
Por preços baratissimos. Facilita-se o pagamento, 7 de Setembro, 38, Tel. 43-4171. (R 22801)

Vae a São Lourenço ?

PROCURE O HOTEL CANADA'
Optimamente situado, boa alimentação, proximo das fontes e com automovel proprio para conducção dos srs. hospedes. Mais informações com o sr. FERREIRA á Avenida Rio Branco n.º 180. (R 25690)

TERRENO — Ipanema

Vendemos, á rua Nascimento Silva, ao lado do n.º 456, 10 x 20, por 45 contos á vista ou 50 a prazo. Tratar á rua Visc. de Inhauma, 48-loja. Tel. 23-1553. (R 26153)

EDIFICIO GUAHYRA

COPACABANA — POSTO 3
Aluga-se optimo apartamento, maximo conforto, a preço modico — Rua Siqueira Campos n.º 60. Antiga Barroso. (R 25649)

CONCERTOS DE RADIO

Consulte a officina RADIO CONTROL. — Technico competente. Concertos garantidos. Preços minimos. São Pedro n. 211, sobrado. Tel. 43-2789. (R 25326)

OPTIMO TERRENO

POSTO 2
Largura na frente, 12 metros
Largura no fundo, 16 metros
Medindo de fundo 20/21 metros
Vende-se. Tratar, Rua Quitanda, 111, 2º andar, salas 21, 22 ou 23. (R 25640)

Carteiras escolares

Compram-se carteiras, quadros negros, mappas e qualquer outro material escolar em bom estado. Offertas para F. Monteiro no escriptorio deste jornal. (R 23987)

MEDIUNS INVISIVEIS

Mediante o nome, edade, profissão, residencia, o "Centro Humanitario Amor e Fé em Deus", caixa postal n. 2238, Rio de Janeiro, fornece gratuitamente diagnostico de qualquer molestia. - Remetter um enveloppe, subscripto e sellado, para resposta. (R 23977)

CORRETORES

RAPAZES OU MOÇAS
Precisa-se para venda de apolices nos bairros de Copacabana, Ipanema e Leblon. Exigem-se referencias. Cartas para caixa postal, 2424. (R 24639)

CINELANDIA

Aluga-se o apto. 107 do Edificio PLAZA, linda vista para o mar, a quem ficar com os moveis e cortinas. Aluguel mensal 400$000. (R 24638)

CASA - COPACABANA

Aluga-se por um anno boa casa á rua Santa Clara, com tres quartos, optimo "living room", etc., pequeno jardim e quintal, garage, por 850$000 mensaes. Trata-se á Ladeira dos Tabajaras, n.º 12. (R 23981)

Imposto sobre a Renda

Declarações, defesas, só com um especialista, DR. PEDRO, rua Sete, 140, 2.º andar, sala 217; tel. 42-3802. (R 23983)

Aluga-se, familia alto tratamento, residencia. Rua General Dionisio, 49. Trata-se no 59. (R 24635)

COPACABANA

Aluga-se, por contrato, para familia de tratamento o excellente predio da rua Cinco de Julho, 140, 5 quartos, salas, dois banheiros, garage, em centro de terreno; aluguel 1:300$000; está aberta; trata-se na praça 15 de Novembro, 20-5.º, s. 507; tel. 23-0058. (R 25647)

Centro Commercial

Aluga-se grande predio, na rua Visconde de Inhauma n.º 46, esquina da rua da Candelaria, para grandes companhias, casas bancarias, commerciaes, etc. — Acceitam-se propostas, tratar no local — Das 8 ás 12 horas. (R 23903)

TERRENO — Tijuca

VENDE-SE: Estrada da Gavea Pequena, proximo Alto Bon Vista, 78 metros de frente. Telephone 48-4576. (R 25677)

Cofres SECURITAS

Vendem-se Cofres SECURITAS de cimento armado, todos os tamanhos. Rua do Rosario n.º 143. (R 26160)

Moradia no centro

O Hotel Castello, situado em local socegado e fresco, faz preços excepcionaes para moradia. A partir de 300$000 — Rua Mexico n.º 146. (R 25637)

USINA DE LACTICINIOS

Por difficuldade de administração, vende-se uma em pleno funccionamento, com grandes installações modernas e com capacidade para trabalhar até 15 mil litros de leite diariamente.

Local magnifico e distante 9 horas do Rio e de São Paulo. Para mais informações com o sr. Rodrigo Capella, á rua Sete de Setembro nº 195, 1.º. (xxx)

SALA DE JANTAR

Vende-se uma completa, em oleo vermelho, com 13 cadeiras, em estado de nova. Para ver e tratar á rua Felippe Camarão, 146, c. 1, das 18 ás 21 horas. (R 26089)

RADIOS

Concertos, attende-se a domicilio. — Absoluta garantia. Laboratorio da Casa Leader, Rua Senador Dantas, 44. — Tel. 42-4528. (R 23990)

O PRAZER MAIS MODERNO E MAIS BARATO
ACQUA

LIGUE O SEU RADIO
DE MANHÃ Á NOITE,
SE ISSO LHE AGRADA.
SABE QUANTO CUSTA?
UM TOSTÃO APENAS
POR DUAS HORAS DE
PRAZER...

OUÇA HOJE ÁS 18.30 HORAS NA RADIO VERA CRUZ E ÁS 22.30 HORAS NA RADIO NACIONAL OS NOSSOS PROGRAMMAS

LIGA BRASILEIRA DE ELECTRICIDADE

"SIRVA-SE DA ELECTRICIDADE"

(4511)

RADIOS -- PIANOS -- REFRIGERADORES -- BICYCLETAS

DOS MELHORES FABRICANTES — VALVULAS, etc. **CASA GARSON**
Não compre sem primeiro verificar nossos preços: A' vista e a longo prazo — R. Uruguayana, 109. (R 23892)

DIVORCIO GARANTIDO E NOVO CASAMENTO

No Uruguay, Mexico e Bolivia — Peça prospectos e informações gratis á: A. S. UGALDE — Florida, 32, Buenos Aires — Republica Argentina. (xxx)

Titulos de Capitalização

QUALQUER NEGOCIO, SO' COM
BEMOREIRA
RUA LUIZ DE CAMÕES, 42
(xxx)

TOSSES? BRONCHITES?
VINHO CREOSOTADO
O MELHOR TONICO!
(xxx)

Devolve-se o dinheiro

Eczemas humidos ou seccos, darthros, empingens, frieiras, feridas antigas e de difficil cicatrização, picadas de insectos e outras molestias da pelle, curam-se rapida e radicalmente com a Pomada Eczematicida. Devolve-se a importancia a quem não obtiver resultado. Vidro pelo correio, registrado, 6$000. Pedidos a J. G. Nogueira — Varginha-Minas. (xxx)

THIERS DA COSTA GOMES

Pedimos seu comparecimento urgente, á rua do Mattoso, 203, afim de esclarecer a Amorim & Malheiro, os motivos de sua ausencia e prestar as devidas contas. (xxx)

LEIAM

"A LEGISLAÇÃO TRABALHISTA E OS MEIOS DE EVITAR OS SEUS EFFEITOS"
A' venda:
Constituição, 14 e 30
Ouvidor, 164 - Assembléa, 90
(R 25771)

Sua Geladeira parou ?

FUNCCIONA MAL ?
Telephone para 28-7826 e será promptamente attendido. AMORIM & MALHEIRO Rua do Mattoso, 203
(xxx)

TRASPASSA-SE Optimo apartamento, com 2 salas, 3 dormitorios, cozinha, banheiro com installações completas, quarto e banheiro de empregado, 2 espaçosas áreas. Rua Eurico Cruz, 40, apto. 5 — Tel. 26-6746 — Jardim Botanico. (xxx)

BLENOLINA

O inimigo N.º 1 da gonorrhéa
(xxx)

Colchões

só da
Fabrica LUIZ PINTO

Cuidado com os colchões de crina misturada com graminha ou capim)
Colchões de Crina para:

Para solteiro a . . .	28$000
Em Damasco a . . .	38$000
Para Casal, a . . .	45$000
Em Damasco, a . . .	70$000
De Cortiça, a . . .	165$000
De Cearina, a . . .	150$000
Cama Patente solteiro	33$000
Para casal	80$000

Faz-se tambem almofadas de paina de seda, pluma de cortiça e marcella.
Reforma-se colchões — Preços minimos —
Rua Frei Caneca, 44
Telephone 42-1800
(R 26225)

RELOGIO-PULSEIRA

PERDIDO
Gratifica-se a quem achar um relogio pulseira de senhora, perdido no dia 8 do corrente, entre 18 e 18,30 horas. — Telephonar para o numero 28-3079. (R 26098)

APOLICES

AO PORTADOR
BEMOREIRA
Rua Luiz de Camões, 42
(xxx)

QUARTO — POSTO 6

Aluga-se, em casa de familia, como unicos inquilinos, á rua Raul Pompéa n.º 89, telephone 27-5958, com pensão, sem moveis, a casal sem filhos ou a dois rapazes. — Pedem-se referencias. (R 26238)

PASTAS, ARCHIVOS E CLASSIFICADORES

Grande sortimento

FABRICANTES
PAPELARIA
HEITOR, RIBEIRO & Cº.
QUITANDA, 90/92
LEANDRO MARTINS, 72/76
Peçam catalogos
(xxx)

PREDIO APARTAMENTOS

Localizado no optimo bairro de Botafogo, sito á rua D. Anna n.º 4 — Arrenda-se. Ver no local. Propostas para a rua de São José n.º 7, loja. (R 28291)

Apartamento discreto

Em linda residencia de casal educado, aluga-se. — Telephone 27-8330. — Copacabana — Posto IV. (R 25737)

Livraria Alves

RUA DO OUVIDOR, 166
Livros collegiaes e academicos
(xxx)

QUER DINHEIRO ?
Apolices ao portador?
BEMOREIRA
Empresta o valor da cotação
Rua Luiz de Camões, 42
Tel. 22-9639
(xxx)

Radios

Philips -- Philco -- RCA-Victor -- Telefunken

Recebemos os ultimos typos p/1938 — A vista e a longo prazo — As maiores vantagens do Rio. A. MATHIAS — Av. Rio Branco, 25. (R 24415)

---

43) FOLHETIM DO "CORREIO DA MANHÃ"

PIERRE BENOIT

A CALÇADA DOS GIGANTES

neste assumpto, mas o exercito tambem.

— Sim, é isso, coronel — disse Reginaldo — falemos da captura do Casement. Essa aventura interessa-me mais do que julga.

— A coisa foi rapida — disse o coronel. — Casement desembarcou de um submarino na quinta-feira, 20 de abril, á uma hora e em local que as investigações dirão. Atravessou a aldeia, debaixo de chuva, na noite de 20 para 21. Nesse dia, de manhã, foi visto em Trallee. Conversou com algumas pessoas que serão ouvidas ulteriormente. Emfim, no mesmo dia, á uma hora e vinte precisas, os meus homens deitaram-lhe a mão, não longe de Ardfert, proximo do velho forte ac Kenna. E' assumpto resolvido. Peço perdão de me exprimir deste modo deante da condessa de Kendale, a quem isto póde talvez interessar.

— Conhece-o, minha querida? — perguntou lady Flora.

— Se conheço Sir Roger Casement? — disse Antiope com uma indifferença cheia de bom humor. — Certamente. Tive occasião de o ver por varias vezes, antes da guerra.

— Mas como é interessante! — disse o joven Reginaldo. — A Antiope nunca me falou nelle. Porque?

— Porque não podemos saber, Reginaldo, quaes são os homens que a adversidade ha de tornar illustres quando cair sobre elles.

— Que especie de homem era esse sir Roger? — perguntou lady Flora.

— Um homem como os outros — disse a condessa de Kendale.

— E, a proposito, coronel Hartfield, é a mim que agora cabe pedir-lhe perdão: o governo de Sua Majestade é responsavel, talvez pelo odio que sir Roger lhe votou. Creio que serviu como funccionario e não são muito para louvar, parece, os processos usados pela administração ingleza para com elle.

— Isso é verdade — disse o major Stanton. — Casement serviu no nosso corpo consular; creio que ninguem fez justiça ao seu valor.

— Se era irlandez! — disse com amavel estoicismo a condessa de Kendale.

— Cruel! — disse gentilmente o coronel Hartfield — Tão cruel como injusta! Tambem a condessa é irlandeza, e isso não me impede de proclamar, porque é a verdade, que lady Antiope é a mulher mais bella do condado!

O dr. Grutli encolheu os hombros.

— Pobre idiota! — murmurou. Lady Flora, essa, poz-se a rir.

— Sempre amavel para comigo! — disse ella — Mas eu não sou ciumenta, não é verdade! sr. professor Gérard? Bravo, coronel Hartfield. E agora, Antiope, o que espera para agradecer?

— Está despeitada — disse o coronel — está despeitada, minha amiga! E sabe porque? Porque ha pouco, quando eu dansava com ella, lhe perguntei se sempre seria amanhã que se cumpria a prophecia do Donegal.

O dr. Grutli puxou pelo relogio.

— Quatro menos vinte — murmurou-me ao ouvido. — E sabe o que se passa em Dublin, emquanto este cretino agaloado diz graçolas ás mulheres? Os quatro batalhões de voluntarios estão recebendo a sua convocação para as dez horas da manhã de hoje.

O coronel Hartfield, depois de encher de champagne a sua taça, tocava com ella a da condessa de Kendale.

— Sempre é para amanhã? — repetia elle, tanto a seu gosto achava a brincadeira — E' para amanhã?

— Oh! coronel! — exclamou lady Flora. — Deixe por um pouco de importunar a Antiope. Olhe, cumprimente-mo desde já por este esplendido centro de porcellana de Sévres, que acabo de receber de Paris.

— E' preciso! — exclamaram todos.

— Foi uma attenção — disse lady Flora — do meu amigo Henrique Seguin, o encantador folklorista que todos conhecem, creio. Estou convencida de que esta porcellana franceza é, na verdade, do mais lindo effeito.

— A porcellana de Sévres — disse o major Stanton que, decididamente, gostava das explicações precisas e technicas — é fabricada proximo de Paris, na manufactura do mesmo nome. Esta manufactura é dirigida actualmente pelo sr. Bourgeois, que conheci em tempos na Haya, quando representava a França na Conferencia da Paz. Quando veiu a guerra, que infligiu grande desmentido á sua metaphysica politica, o sr. Bourgeois, com uma consciencia que nunca se poderá elogiar, retirou-se da vida publica. Foi então que o governo francez, não querendo manter esteril tal intelligencia, resolveu chamal-o para a direcção da manufactura de Sévres.

— Parece-me — disse eu — que ha uma ligeira confusão.

— Acceito sempre, muito reconhecido, as rectificações — disse o major Stanton com um sorriso amavel.

— O director da manufactura de Sévres — disse eu — é o sr. Emilio Bourgeois, professor na Faculdade de Letras da Universidade de Paris. Com o sr. Leão Bourgeois, homem politico e pacifista francez, muito conhecido, que encontrou na Haya, só tem, de commum, o nome. Direi ainda que o sr. Leão Bourgeois não pensou, felizmente, em privar o nosso paiz das suas faculdades. E' actualmente ministro de Estado no gabinete Briand e senador pelo Marne, a região onde se colhe o champagne.

— E' uma individualidade muito curiosa — disse o coronel Hartfield.

— Muito obrigado, sr. Gérard — disse um pouco embaraçado o major Stanton. — São frequentes, em França, as semelhanças de nomes?

— Bastante frequentes — respondi eu, corando.

⁂

Acabara a ceia. Como succede sempre nestas cerimonias, estavam alguns á mesa quando já outros se haviam levantado. Lady Flora empurrou a cadeira para junto da minha e metteu o braço nú pelo meu braço. Antiope, sentada numa poltrona, ria-se das phrases cada vez mais ternas do coronel Hartfield. O bello official apoderara-se da sua mão, e beijava-a sob os olhares espantados e desapprovadores do joven Reginaldo. De cada vez que o braço de lady Flora apertava mais o meu, parecia-me que a mão de Antiope se apoiava com mais força nos labios rubros do bello coronel.

— Dá-me licença? — pedi a lady Flora.

Levantei-me, e fui até á pequena credencia onde estava o whisky. Encontrei lá o dr. Grutli acompanhado pelo professor Henriksen e alguns officiaes da marinha e do exercito. Bebia religiosamente.

Excepto o dr., todos me pareceram bastante ebrios. Grutli passou-me o braço. Designou-me, com os olhos, o coronel Hartfield. Estava elle a explicar á condessa de Kendale, com a mão sobre o coração, qual seria a sua alegria se, constrangido a prendel-a, pela rebellião em Trallee, em pleno motim, pudesse dar-lhe a liberdade fugindo a ella.

— Metteriamos o mundo entre nós... o mundo! Afinal, repare, eu de soldado só tenho o uniforme. Na verdade, sou um poeta, sim, um poeta!

— Ebrio sinistro! — murmurou o dr. Grutli. — E lembrar-me eu de que elle leu os meus relatorios, os relatorios que annunciam a rebellião para hoje á uma hora! Que diz a isto? Ah! deante de taes monstruosidades, acredite, é necessario ter na massa do sangue o amor ao officio!

Puxou de novo pelo relogio.

— Quatro e vinte e cinco — disse elle. — Já não percebo nada. O comboio para Dublin sae de Trallee ás seis horas. Ah! só se tencionam levar-nos em facto de cerimonia para a barricada!

Neste instante, um creado approximou-se da condessa de Kendale, inclinou-se e falou-lhe baixo.

O rosto do dr. Grutli illuminou-se com um grande sorriso.

— Ah! este bom Ralph! A exactidão em pessoa. E lembrar-me eu de que estava a ser injusto para com elle! Olhe, lá estão no parque, debaixo da chuva, as carruagens de Kendale, e elle com ellas.

E, enchendo um ultimo caliz de whiski, o doutor esvaziou-o de um trago.

⁂

Havia dois carros. Henriksen, Idzumi, Harvey e Grutli occuparam o primeiro. Antiope convidou-me a acompanhal-a no outro, e fez signal a Ralph para subir comnosco.

Quando saimos a grade do parque, a condessa de Kendale disse:

(Continúa)

DIRECTOR
M. PAULO FILHO
Red. e Off. — Av. Gomes Freire, 21/33
REDACTOR CHEFE
COSTA REGO

Correio da Manhã

RIO DE JANEIRO, QUARTA-FEIRA, 13 DE ABRIL DE 1938
DIRECTOR-GERENTE
JOSÉ P. LISBOA
Administração — Rua Gonçalves Dias, 5
N. 13.320
Anno XXXVII

O MASSACRE DO CINEMA OBERDAN

Num ambiente de profunda consternação foram sepultadas as victimas do tragico acontecimento

São Paulo, 12 (Do nosso correspondente) — Mal refeita das profundas emoções causadas pelos aspectos tragicos do massacre do cinema Oberdan, a Paulicéa assistiu, hoje, ao compungente epilogo do mais doloroso dos dramas occorridos ultimamente nesta capital. O enterramento das pequeninas victimas abriu um novo hiato de dôr na sensibilidade do povo, como que a tornar mais intenso o luto que cobrira esta laboriosa collectividade. As proprias condições do tempo, com a manhã nevoenta deste principio de inverno, serviram para entristecer ainda mais o ambiente sombrio da cidade, fixando na alma popular este dramatico episodio de sua historia, com a impressão de que os proprios elementos participavam da compaixão geral pelo destino dos mortos. Foi um dia profundamente triste, o de hoje, para esta colmeia que faz da actividade productora uma verdadeira religião. Nem mesmo as attracções do trabalho conseguiram disfarçar a amargura das almas, tão brutalmente sacudidas pela matança de trinta creancinhas. Nestes dois ultimos dias, a propria physionomia da cidade reflecte a dôr immensa do povo. Tudo aqui é triste. Na industria, no commercio, nas repartições publicas, até mesmo nos centros de diversões ha uma sombra toldando o sentimento humano. O povo olha a silhueta do cinema Oberdan como um monstro impiedoso. Os mais sensiveis chegam a desviar-se, para não passar em frente ao edificio, interdictado pela policia. Já não se vêm ali os cartazes coloridos dos films de aventuras, nem os letreiros berrantes convidando ao espectaculo, nem as luzes multicores. Já não se ouve a campainha de chamada para o inicio da sessão, nem os commentarios preliminares da garotada alegre. Escuro, tragicamente escuro e silencioso, o vasto predio contempla o horror do povo, fazendo ainda ouvir, através dos seus paredões internos salpicados de sangue, os gritos, os gemidos, os estertores das victimas, o tumulto da massa espavorida, as exclamações de dôr, as lamurias e os soluços de paes colhidos pela maior das desgraças.

A Paulicéa amanheceu triste, profundamente triste. Esperava-se o cortejo dos pequeninos esquifes, com a amargura de quem aguarda o ultimo capitulo de uma tragedia consummada. Nas ruas em que deveriam passar, havia uma espectativa acabrunhadora. Mais ou menos ás 3 horas da tarde começou o desfile. Portas meio cerradas os estabelecimentos commerciaes externavam a consternação da cidade. Um a um, passavam, em silencio, por varios bairros, os caixões que guardavam os corpos das innocentes victimas, colhidas pela desgraça numa hora de alegria. Durante algumas horas, a cidade ficou suspensa na dôr do acontecimento. Os commentarios vieram depois, ventilando as emoções revigoradas por aquella parada de morte.

Dia triste, o de hoje, para a capital paulista onde ainda por muito tempo se recordarão os episodios tenebrosos e commoventes do brutal exterminio do cinema Oberdan. Os que acompanharam a dôr das familias attingidas pela catastrophe, os que conduziram os restos das pequeninas victimas á sua derradeira morada, não foram apenas os que seguiram os cortejos. Em cada cidadão, presente ou não, estava o pensamento voltado para a desdita das tres dezenas de meninos, havia um sulco de dôr em cada coração, e em cada alma se estendia a sombra do mesmo luto que cobria as almas dos parentes mais intimos dos pobres petizes.

ONDE SE REALIZARAM OS ENTERRAMENTOS

São Paulo, 12 (Do nosso correspondente) — Os corpos das victimas da chacina do cinema Oberdan foram sepultados nos cemiterios de Quarta Parada, Araçá, Penha e Itaquera. O primeiro sepultado foi o menino Salvador Aurungo, de 11 annos de edade.

MORRERAM ASPHYXIADOS

São Paulo, 12 (Do nosso correspondente) — Os medicos legistas, que examinaram os corpos, attestaram que as mortes, em sua maioria, foram occasionadas por asphyxia. As creanças, que corriam dentro do cinema, em busca da unica saida, foram imprensadas nas paredes, ou pisoteadas no thorax.

São Paulo, 12 (A. N.) — O inquerito instaurado para se apurar a responsabilidade da empresa pela deficiencia do cinema, prosegue sob a presidencia do delegado Brasiliense Carneiro. Procura-se apurar tal responsabilidade, porque sabe-se que o cinema tem a lotação de mil e seiscentas pessoas. No entanto, permittiram, na matinée de domingo, que entrassem perto de duas mil. Um dos garotos feridos, e que se acha na Santa Casa, ouvido, teve occasião de frisar este detalhe: elle entrou no cinema, e como não encontrasse nenhum logar, ficou atrás de todo mundo. Foi, aliás, a sua salvação, porque, na hora do corre-corre, poude safar-se com maiores probabilidades de exito, mesmo assim sendo pisado e machucado, pela multidão que o arrastou.

DEPÕEM O GERENTE E O OPERADOR DO CINEMA

São Paulo, 12 (A. N.) — Como informamos, hontem, já foram ouvidos o gerente e o operador. Suas declarações nada adeantaram. Limitaram-se a descrever o que presenciaram no momento da balburdia. Hoje, porém, o redactor da Agencia Nacional esteve na delegacia, e soube que foram interrogados alguns dos espectadores adultos, entre elles, Thomaz Marques, e Carlos Bresser. E' curioso o depoimento de ambos. Declararam que assim que ouviram o grito de fogo, largaram a correr, sem saber porque. Não viam nenhum clarão, nenhuma chamma, nada que denunciasse o perigo annunciado. Mas todo mundo corria, e elles seguiam a onda. Viram, sim, varias creanças atirarem-se das geraes e pularem nas cadeiras, aos gritos, parecendo allucinadas, e viram muitas caindo e sendo pisadas.

OS FERIDOS MELHORAM

São Paulo, 12 (A. N.) — O sr. Durval Villalva, em nome do secretario da Segurança Publica, visitou os mortos no necroterio e os internados nos hospitaes. Hoje, por informações colhidas pela Agencia Nacional, os feridos estavam bem melhores. Alguns passavam bem, devendo ter alta dentro de poucos dias.

INSPECCIONADOS TODOS OS CINEMAS E THEATROS DE SÃO PAULO

São Paulo, 12 (A. N.) — Em consequencia do tragico acontecimento, o director da Censura, sr. Ariovaldo Telles mandou proceder a uma inspecção rigorosa em todos os theatros e cinemas desta capital. A ordem é para cassar os alvarás áquelles que não tenham obedecido ás posturas.

FOI TUDO SIMPLES SUGGESTÃO

São Paulo, 12 (A. N.) — Os jornalistas estiveram no gabinete do director da Censura, a quem pediram sua impressão sobre a occorrencia. O sr. Ariovaldo Telles disse acreditar que o panico fôra occasionado por uma simples suggestão. A assistencia se emocionara, evidentemente, com o film, que se passava, um film forte, de aventuras, e que na occasião mostrava um combate aereo. A multidão, já emocionada com as scenas da tela, deixou-se empolgar com o grito de fogo de um menino.

AS AUTORIDES ESTADUAES SOLIDARIAS COM O SENTIMENTO GERAL

São Paulo, 12 (A. N.) — O governo do Estado, como se sabe, offereceu-se para custear todos os enterros. Só vinte familias acceitaram o offerecimento. Afóra esse gesto de solidariedade humana, o governo estadual resolveu na impossibilidade de serem acompanhados todos os enterros, mandar um seu representante visitar todas as familias enlutadas. Desincumbiu-se dessa missão, o capitão Jayme Barros de Camargo.

O PROGRAMMA DA VESPERAL TRAGICA

São Paulo, 12 (A. N.) — Os tres films, que o cinema Oberdan annunciava para domingo, e que por serem films de aventuras tantas creanças arrastou para a vesperal, foram os seguintes: Astucia contra a força; Criminosos do Ar; e Ameaça das Selvas. Como se vê, o ultimo film não poude ser exhibido, pois a tragedia começou quando se estava no fim da passagem dos "Criminosos do Ar".

PRELECÇÕES NAS ESCOLAS PUBLICAS DO DISTRICTO FEDERAL

O prefeito Henrique Dodsworth determinou, hontem, que em todas as escolas publicas desta capital fossem realizadas, pelos respectivos professores, em prelecções em torno do doloroso acontecimento verificado, ha dias, em um dos cinemas da capital do Estado de São Paulo, de tão graves consequencias, e que veiu enlutar a familia brasileira.

As alludidas prelecções, que deverão ser feitas em linguagem accessivel á intelligencia dos escolares, visarão demonstrar os inconvenientes da indisciplina e da falta de contrôle, quer por parte dos homens, quer das creanças, nos momentos que requerem calma e prudencia, salientando, ao mesmo tempo, a impropriedade e os maleficios da presença de creanças de pouca edade nos recintos em que haja agglomerações, já sob o ponto de vista educacional, já moral e physico.

DE AMANHA ATE' SEGUNDA-FEIRA NÃO HAVERA' EXPEDIENTE NA PREFEITURA

Os pagamentos desse dia

Foi hontem determinado pelo prefeito Henrique Dodsworth, em homenagem á Semana Santa, que não haja expediente nas repartições municipaes quinta-feira, sexta-feira e sabbado proximos, só sendo reencetado o rythmo da administração segunda-feira, dia 18.

As folhas annunciadas para este ultimo dia são as seguintes:

Na 2.ª secção — Pessoal operario — Livros ns. 287 a 289, 299 a 304, 235 e 236.

A INSTALLAÇÃO DA ESCOLA DE TRABALHO E DO DEPARTAMENTO DA AGRICULTURA DO ESTADO DO RIO

As providencias dadas pelo interventor federal sobre o assumpto

Cumprindo determinações do interventor federal no Estado do Rio, o director geral do Departamento de Agricultura apresentou o conjunto de medidas que permittem a execução das obras necessarias no predio situado no Horto Botanico de Nictheroy, onde será installado dentro em breve a séde daquelle departamento.

Por outro lado, o interventor federal, determinou as providencias necessarias para que a Escola do Trabalho seja condignamente installada em uma chacara no Barreto, especialmente adquirida para esse fim e cujas obras de adaptação já foram determinadas.

Assim, dentro de pouco tempo, ambos os institutos do Estado terão séde propria dentro de ambientes convenientes a cada um: o Departamento de Agricultura no recinto do Horto Botanico e a Escola do Trabalho num bairro operario, ao lado de uma importante fabrica de tecidos e entre outras officinas e fabricas.

Egualmente, providenciou o commandante Amaral Peixoto, interventor, para que se iniciasem as obras de adaptação de outro predio onde serão installadas as Escolas Superiores da Agricultura e Medicina Veterinaria.

SEIS NAVIOS PARA A FROTA DO LLOYD

Assignado o contrato preliminar

O presidente da Republica recebeu communicação, por telegramma, do almirante Graça Aranha, de ter sido assignado o contrato preliminar para a construcção de seis navios para a nova frota do Lloyd Brasileiro.

O sr. Negrão de Lima partiu para Bello Horizonte

Partiu hontem de automovel para Bello Horizonte, onde passará os dias da Semana Santa, o sr. Negrão de Lima, chefe do gabinete do ministro da Justiça.

Seguiu em sua companhia o sr. Romão Côrtes de Lacerda, procurador geral do Districto Federal.

Corria hontem no Ministerio da Justiça que o ministro Francisco Campos seguirá tambem para Bello Horizonte na sexta-feira ou sabbado vindouros.

O general Góes Monteiro partiu para São Lourenço

Em composição especial, constituida de uma machina, um carro Pullman e um carro dormitorio, partiu hontem, ás 12 horas, da estação de Alfredo Maia com destino a São Lourenço, o general Góes Monteiro, chefe do Estado Maior do Exercito.

Em sua companhia seguiram sua senhora e filha, o major José Machado Lopes e o capitão Lourenço Colucci.

Na estação de Cruzeiro tomará o ex-commandante do Exercito de Leste um trem especial da E. F. Sul Mineira, que o conduzirá a São Lourenço.

O regresso será ainda por via ferrea, no proximo sabbado ou domingo.

AINDA O MOVIMENTO EXTREMISTA

Uma firma da Parahyba pleiteia o pagamento de fornecimentos

No requerimento em que a firma Ottoni e Cia., solicita o pagamento de contas provenientes de fornecimentos feitos ao 22º batalhão de caçadores, em 1935, o ministro da Justiça exarou o seguinte despacho:

"Apresentem os interessados as suas contas ao governo da Parahyba, ao qual compete a solução do assumpto. O governo federal acaba de abrir um credito de 500 contos destinado a auxiliar aquelle Estado no pagamento das despesas feitas com a repressão do movimento communista em 1935."

Lá se vae o material que devia servir ás eleições

O ministro da Justiça acaba de autorizar, por aviso, o director da Imprensa Nacional a abrir concorrencia publica para a venda do metal immobilizado em "paquets", nas typographias e secções de linotypos daquella repartição e que se destinavam á publicação de impressos para o pleito de 3 de janeiro ultimo.

Os que moram em proprios da União

VAE SER FEITO UM PROJECTO DE LEI REGULANDO A MATERIA

A Commissão de Efficiencia do Ministerio da Educação acaba de proceder a um inquerito curioso, afim de apurar, com segurança, quaes os funccionarios que devem residir em proprio nacional.

O assumpto foi motivo de um requerimento, na Camara, pelo então deputado Moraes Paiva, sob a allegação de que não estava sendo observada por algumas dependencias do Ministerio da Educação a lei n. 251, de 21 de setembro de 1936, que o regulava.

O processo foi encaminhado á Commissão de Efficiencia, que acaba de apresentar ao sr. Gustavo Capanema, ministro da Educação e Saude, o parecer que a seguir transcrevemos:

"O inquerito feito para verificar quaes os funccionarios que devem residir em proprios nacionaes, ou receber auxilio para moradia, não esclareceu definitivamente o assumpto, porque, na maioria das respostas ha apenas citação de textos regulamentares, que se limitam a estabelecer que taes e quaes funccionarios têm direito á residencia em predios da União.

Procuramos por esse motivo soluções geraes, apresentadas a seguir: Em primeiro logar é preciso ficar assentado que a moradia em proprio nacional não é um direito, mas decorre do onus a que se deve sujeitar o funccionario ou empregado que exerça determinadas funcções, onus esse traduzido por uma assistencia mais permanente ao serviço e, quasi sempre, pela exigencia de maior numero de horas de trabalho.

Não ha nos regulamentos norma geral para a residencia obrigatoria. Encontramol-a entretanto por via de regra nos casos seguintes:

I) — Trabalhos continuos, como por exemplo: internos e enfermeiras em hospitaes; vigias, etc.;

II) — Assistencia permanente, exemplo: directores de estabelecimentos de ensino, porteiros, continuos, motoristas, guardas de reservatorios, de represas, de mattas, etc.;

III) — Localização dos serviços em pontos afastados dos centros urbanos e onde só existam edificios do serviço ou onde difficil seja a accommodação do funccionario, exemplo: Colonia de Allenados de Jacarépaguá, Mattas e Represas do Serviço de Aguas, etc.

De um modo geral, a residencia deve ser sempre obrigatoria em proprios nacionaes, junto aos locaes de trabalho, nos casos de assistencia permanente e directa e nos casos de situação dos serviços em locaes afastados (itens II e III). Estão no primeiro caso os directores de educandarios e institutos com internatos: Collegio Pedro II, Instituto Benjamin Constant, Instituto Nacional de Surdos-Mudos, Lyceus Industriaes.

Entendemos que além do director, no minimo devem pernoitar nesses estabelecimentos inspectores de alumnos em numero necessario a boa disciplina interna.

E' claro que onde apenas houver externato é dispensavel a permanencia desses funccionarios e do proprio director.

Nos hospitaes afastados do centro a obrigatoriedade de residencia do administrador se impõe.

A residencia dos guardas de represas, de reservatorios, de mattas (item II) em proprios nacionaes, deve se manter obrigatoria. Da mesma fórma, deve ser fornecida moradia, para outros empregados do Serviço de Aguas e Esgoto incluidos no item III.

Entendemos mais que devem ser estabelecidos plantões onde for possivel, dividindo-se assim as horas de trabalho pelos diversos empregados das mesmas attribuições. Nesse caso será desnecessaria a residencia desses empregados em predios nacionaes.

Quando pla exiguidade do pessoal ou pequeno vulto do serviço não for possivel ou conveniente o estabelecimento do plantão, é vantajoso conceder-se moradia ao empregado (item III).

Em caso contrario, o augmento do quadro será necessario.

E', assim, conveniente a residencia de motoristas em predios existentes junto ás garages (item II). Evita-se com isso o pagamento de plantões.

A residencia de porteiro nos edificios sédes de repartições é aconselhavel e mesmo indispensavel quando se trata: de predios importantes, de predios onde se guardam valores ou onde haja serviço nocturno eventual.

A gratificação ou auxilio para residencia só se justificará quando no proprio em que se encontrar a repartição ou serviço não houver accommodações para residencia.

Neste caso, será conveniente que se fixe o local em que o funccionario deve obrigatoriamente residir, effectuando o serviço directamente o pagamento dos alugueres.

Convem, finalmente, que os proprios nacionaes, desnecessarios ao serviço publico, sejam alugados preferencialmente a empregados ou funccionarios que trabalhem em suas proximidades."

Concordando plenamente com o parecer da Commissão de Efficiencia, o ministro da Educação determinou que fosse feito um projecto de lei, regulando a materia.

ULTIMAS SPORTIVAS

Encerrou-se o Campeonato da L.C.N. com o triumpho do C. R. do Flamengo

O Botafogo venceu os 4x100 e perdeu em water-polo

Apesar da noite fria de hontem, bem regular foi o publico que compareceu á piscina do C. R. Botafogo, para assistir duas provas officiaes da L. C. N.

A primeira pertencia ainda ao Campeonato de Natação de 1938, e serviria para o desempate dos dois primeiros logares do revezamento de homens em 4x100, que na ultima quinta-feira fôra registrado como um empate entre os "four" do Flamengo e do Botafogo.

A segunda era a primeira da "melhor de tres" entre os sete do Internacional e do gremio local, para decisão do Campeonato de Waterpolo.

A prova de revezamento era esperada com grande interesse, não só pelo desfecho que a mesma tivera, classificada como empate, como o seu final solidificaria a posse do titulo de campeão de 1938 aos rubro-negros, que possuiam apenas 126 pontos na tabella, emquanto que os tricolores que já tinham terminado seus compromissos, ficaram com 127.

E essa nova disputa não satisfez á expectativa, pois os botafoguenses dominaram de ponta a ponta os seus adversarios, e quando o seu finalista terminava o percurso, um "sururú" envolveu uma parte dos espectadores, emquanto que outros o assistiam de longe, desviando a sua attenção do magnifico triumpho alcançado pelo Botafogo.

Com esse resultado, isto é, com os 10 pontos ganhos na posição secundaria da prova, o C. R. do Flamengo teve assegurado o cubiçado titulo de campeão, com 136 pontos e a 9 do segundo collocado, o Fluminense.

O Botafogo subiu mais 16, perfazendo 54 pontos, em 3º logar, não influiu para os demais essas alterações.

O jogo de Waterpolo foi vencido pela equipe do Internacional, que derrotando o gremio local, por 3x1, deu um passo seguro para ser o bi-campeão da L.C.N.

O REVEZAMENTO

Já um pouco atrazado e sob um tempo inclemente teve inicio a prova dos quatro por cem livres, entre as representações flamenga e botafoguense.

Hercilio e Laplan abrem a turma, e aquelle vira nos 50 na frente por meio corpo, e entrega a Taliberti com a vantagem de 2 carpos que Cassio não consegue tirar, augmentando ligeiramente, até que Marcos avança bem, perseguido por Medeiros que melhorou bastante a distancia. Haroldo e Buengner saltam com ligeiro intervallo, mas o nadador local levou boa vantagem nas voltas, e quando os dois viram nos 75, Haroldo ganha a deanteira, e a prova tem um desfecho immerecido, pois as attenções geraes foram voltadas para uma briga nas archibancadas, em que se envolveram até jogadores de basketball.

Haroldo venceu destacadamente o percurso que lhe cabia, com uns seis metros sobre Buengner, e do seu triumpho nitido, poucos puderam presencial-o, encerrando-se assim friamente e com uma mancha tão assignalada o Campeonato de Natação da Liga Carioca.

Turmas e tempos:

Botafogo — Campeões — Hercilio Collaço, Carmo Taliberti, Marcos Pereira e Haroldo Rodrigues, em 4'19"8.

2º logar — Flamengo — Laplan, Cassio, Medeiros e Buengner, em 4'21"6.

WATERPOLO

Os disputantes foram os "sete" do Internacional e do Botafogo, que se apresentaram nesta ordem:

C. I. R. — Gonçalves; João e Lourenço; Isaac; Milton, Miguel e Jabot.

C. R. B. — Monjardino, Sylvio e Hello; Tacito; Castello, Vito e Charrua.

Os alvi-rubros tiveram superioridade de jogo, bem manifestada no resultado de 3 goals contra 1, feitos 2 no 1º tempo por Isaac, e Miguel, e o ultimo por Jabot, sendo o ponto dos locaes de autoria de Charrua, quasi no final.

Carlos Schneweiss foi o juiz, com algumas falhas.

Hoje, haverá a 2ª partida entre os mesmos adversarios.

Para o Campeonato Mundial

O sr. J. M. Castello Branco visitou hontem o "Kociusko", navio que devia levar a delegação brasileira a Europa, porém, como verificou não possuir elle as accommodações necessarias para um numero regular de passageiros, decidiu tomar passagem no "Conte Grande" ou no "Cap Arcona", que chegarão a tempo no Velho Mundo.

LEONIDAS SEGUIU

Desde hontem que já se encontra em Caxambú, participando da concentração que fazem os demais jogadores brasileiros, o player Leonidas, do C. R. do Flamengo.

Em difficil situação financeira

Buenos Aires, 12 (U. P) — A Associação Argetina de Foot-ball examina o projecto patrocinado pelo Club Independiente, para que o producto de um jogo entre combinados da capital e da provincia reverta a favor dos jogadores bascos que se acham em Buenos Aires.

Esses jogadores, segundo é do dominio publico, não puderam cumprir os seus compromissos nesta cidade em virtude da medida disciplinar que lhes foi imposta pela Federação Hespanhola, com séde em San Sebastian e á qual a FIFA concedeu filiação provisoria. Os jogadores bascos atravessam uma difficil situação economica.

Os norte-americanos em Valparaiso

Valparaiso, 12 (U. P) — Foi officialmente annunciado que os jogadores norte-americanos de basket-ball jogarão nesta cidade a 28 de abril, contra um seleccionado composto principalmente de membros da União Hespanhola.

Compromisso de juizes militares

Prestaram compromisso, hontem, os officiaes sorteados para funccionar como juizes militares no Conselho Permanente de Justiça da 1ª Auditoria da 1ª Região Militar, durante o segundo trimestre do corrente anno.

Terminado o compromisso, o Conselho installou-se, assumindo a presidencia o tenente-coronel Carlos Santiago.

A VIDA AMOROSA DE D. JUAN

A conferencia do dr. Hernandez Catá na Academia de Letras

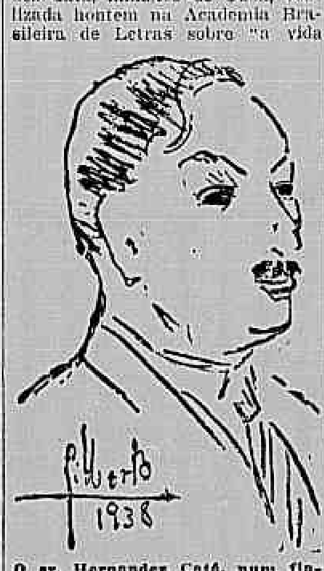

O sr. Hernandez Catá, num flagrante de Gilberto Trompowsky

A conferencia do dr. Hernandez Catá, ministro de Cuba, realizada hontem na Academia Brasileira de Letras sobre "a vida amorosa de D. Juan", foi, sem duvida, um acontecimento literario.

Como muito bem frisou o conferencista, o amor de D. Juan, diverso do de Casanova, é satanico, bizarro, — tragicamente anormal. Essa differença já Stefan Zweig a tinha notado, porém o dr. Hernandez Catá a expoz com um brilho inedito na sua conferencia de hontem, salientando, sobretudo, tres typos de D. Juan conhecidos do publico leitor: o de Zorilla, o de Tirso de Molina e o de Molière. Ao de Molière, aliás, só se referiu de passagem. Molière conhecia pouco o typo. Copiou-o clarissimamente de Molina e confundiu a historia do "convidado de pedra" fazendo no fim uma salada theatral pouco importante.

Para D. Juan a mulher é o peccado, como diz a Biblia. Mais do que isso: o amor é o peccado. Toda a tragedia da sua existencia provém dessa incapacidade em dissociar as duas idéas — a do peccado e a do amor. Por isso é que elle não quer tornar a ver nem ao menos de relance aquellas com quem peccou, e segue o seu destino como um obsecado, em linha recta, olhando só para a frente, — tal como Baudelaire nol-o descreve no seu bellissimo poema das "Flores do Mal": *Don Juan aux enfers.*

Tudo isto foi dito pelo dr. Hernandez Catá com uma scintillancia verbal que nós, infelizmente, não podemos reproduzir. Cremos não o ter ouvido citar o admiravel poema de Byron — *D. Juan.* Seria talvez assumpto para uma nova conferencia, e bem interessante, — se porventura o conferencista alinhasse os dois typos, o de Byron e o de D. Juan, e visse como, por vezes ambos seguem, na vida, os mesmos trilhos. Uma educação exaggeradamente severa e puritana imposta a um temperamento sensual, não póde senão gerar o complexo donjuanesco.

Em nossa lingua (decerto o dr. Catá não desconhece) ha um poema *D. João*, escripto por Guerra Junqueiro aos 23 annos. Com essa edade é difficil comprehender exactamente o typo de D. Juan. Por isso o *D. João* de Junqueiro não é D. Juan: apenes um sujeito sem vergonha que se chama João. Entretanto o poema tem versos maravilhosos, esplendidos.

A assistencia era o que o Rio tem de mais selecto. Não citamos nomes para não omittir ninguem. Lá estavam *au complet*, os trezentos de Gedeão. No fim, o dr. Hernandez Catá deve ter ficado com a mão direita doendo de tanto cumprimento.

MÁ DIGESTÃO?
Acção suave e segura
ENO 'Sal de Fructa'
(xxx)

UM INCIDENTE ENTRE O SYNDICATO DOS CORRETORES E O DIRECTOR DO D. N. I. C.

O ministro do Trabalho decidiu hontem o recurso interposto pelos reclamantes

Apreciando o processo em que o Syndicato dos Corretores de Mercadorias desta capital recorre do acto do director geral do Departamento Nacional de Industria e Commercio, que suspendeu do exercicio de suas funcções os directores da referida associação, exarou o sr. Waldemar Falcão, ministro do Trabalho, o seguinte despacho, que bem esclarece a hypothese:

"Considerando que os directores do Syndicato recorrente praticaram as faltas mencionadas na Portaria recorrida do director do Departamento Nacional de Industria e Commercio, usando de termos menos respeitosos e fazendo criticas acerbas a actos emanados da administração, em o relatorio que apresentaram á assembléa geral da associação de classe que dirigem;

Considerando que taes actos, praticados por titulares de officio publico, directamente subordinados á Junta de Corretores de Mercadorias, regulada pelo decreto n. 20.881, de 30 de dezembro de 1931, são puniveis com a pena de advertencia, ex-vi do artigo 49 alinéa *a*, desse decreto, por isso que importam em falta de consideração para com os superiores hierarchicos da referida Junta de Corretores;

Considerando, outrosim, que se não applica ao caso o Regulamento desta Secretaria de Estado, por isso que a exacção dos corretores de mercadorias é regulada em lei especial (dec. 20.881);

Resolvo, de accordo com o parecer do Consultor Juridico, dar provimento em parte, ao recurso, para desclassificar a infracção para o artigo 49 alinéa *a* do decreto n. 20.881, de 30 de dezembro de 1931, e determinar seja applicada aos directores do Syndicato recorrente a pena de advertencia a que se refere esse dispositivo legal".

COGITA-SE DE AMPLIAR A CAPACIDADE ACQUISITIVA DO MERCADO INTERNO

O Conselho de Commercio Exterior tratou hontem da campanha de propaganda prejudicial aos nossos productos

Sob a presidencia do ministro J. A. Barbosa Carneiro, realizou-se, hontem, no Itamaraty, a 10ª sessão ordinaria do Conselho Federal de Commercio Exterior.

O director executivo abriu os trabalhos da assembléa declarando estar presente á reunião o sr. Paulo Ramos, interventor federal no Maranhão, que, por mais de uma vez, visitava officialmente o Conselho, louvando-se, outrosim, da opportunidade, para saudar o visitante, convidando os seus pares a trocarem idéas com o interventor do Maranhão a respeito da situação economica do seu Estado.

Após a leitura do volumoso expediente, o director executivo deu a palavra ao interventor Paulo Ramos, que pronunciou um discurso, do qual extraimos o seguinte trecho:

"Quem detenha os olhos sobre a estatistica de producção do Maranhão, terá de concluir que a falta de transportes tem sido o maior de todos os males.

Em uma producção de cerca de meio milhão de contos, o Maranhão apenas conseguiu trazer ao seu porto de embarque de setenta a oitenta mil contos, porque a falta de meio de transportes, entre a capital e o "hinterland" impossibilita a exportação de toda aquella vultosa riqueza.

Não era possivel ao meu governo olhar sem interesse esse problema dos transportes. Foi o que fiz: pleiteei junto ao exmo. sr. presidente da Republica o prolongamento da estrada de ferro São Luiz a Therezina, com um ramal que se estendesse até á zona do Tocantins, permittindo, assim, que essa estrada que tem dado "deficit" se transformasse em uma estrada que além das vantagens de trazer lucro para a União, seria de grande valor economico porque drenaria para São Luiz, isto é, para o porto de exportação do Estado uma somma incalculavel da riqueza de todo o valle do Mearim e de toda a região do Tocantins.

Quanto ao serviço de estradas de rodagem, tambem tenho pleiteado que o governo federal conceda ao Maranhão o auxilio necessario para a construcção de estradas carroçaveis, bastando, para isso, incluir o Maranhão nos serviços de obras contra as seccas. Isso poderá parecer estranho: mas, o Maranhão tambem soffre os effeitos das estiagens, e, além disso, quando os Estados nordestinos soffrem os effeitos das seccas, acorrem ao Maranhão milhares e milhares de familias flagelladas, reduzindo as nossas semeaduras e nos levando um contingente extraordinario de todas as molestias".

O conselheiro Benjamin do Monte, desejando registrar numa resolução do Conselho o appello do interventor maranhense, fez a seguinte proposta que foi unanimemente approvada:

"Indicação — Para que o Conselho Federal de Commercio Exterior seja orientado na sua acção junto ao governo, com o objectivo de attender ao appello de collaboração que lhe é feito pelo exmo. sr. interventor no Estado do Maranhão, no sentido de ser apparelhado o Estado com a rêde de transporte indispensavel ao seu desenvolvimento economico, proponho que as indicações de s. ex., constituam processo e sejam estudadas pela Camara de Producção, Consumo e Transportes, designando-se para tal fim um relator".

Na ordem do dia, o conselheiro Franklin de Almeida, relator do processo referente ao fornecimento de carnes ás Prefeituras de Brest e Toulon, indagou da conveniencia de ser o seu parecer submettido á discussão, de vez que o assumpto apresentava no momento novos aspectos. O director executivo informou que, em tempo, o Ministerio das Relações Exteriores havia recebido informações do nosso embaixador na França, sobre os motivos que induziram o governo francez a augmentar a quota das carnes congeladas de proveniencia argentina.

O conselheiro João Maria de Lacerda, em face do exposto, pediu que o relator voltasse ao estudo do assumpto, resolvendo, então, o director executivo convocar a Camara de Intercambio Commercial para que proceda a um minucioso exame da materia.

Assignalou o conselheiro João de Lourenço que a balança commercial entre o Brasil e a França é sensivelmente favoravel ao nosso paiz, comquanto apresenta *deficit* o conjunto do nosso commercio com o Continente europeu. Essa circumstancia deve ser tida na devida conta sempre que se encare o nosso commercio com aquelle paiz.

O conselheiro Euvaldo Lodi pediu que se votasse a conclusão proposta pelo relator com um additivo no sentido de ser encarecido junto ao governo francez o nosso empenho em que seja augmentada a quota de importação de carnes provenientes do Brasil.

Foi approvado, por unanimidade, o parecer do conselheiro Franklin de Almeida, com o additivo já mencionado.

O conselheiro João M. de Lacerda referiu-se á propaganda inefficiente e mesmo prejudicial dos nossos productos, feitas, ás vezes, no estrangeiro e pediu a reunião da Camara de Intercambio Commercial para um estudo racional do caso de fórma a desenvolver-se, tornando efficiente, o serviço de propaganda dos nossos productos no exterior. O conselheiro Euvaldo Lodi teceu tambem commentarios a respeito, sallentando de se tornar effectivo o trabalho intelligente e logico da propaganda dos nossos productos nos paizes consumidores, que muitas vezes restringem suas compras, em virtude da negligencia verificada no acondicionamento e qualidade dos artigos negociados, o que, por si só, torna difficil o trabalho de propaganda.

Antes de encerrada a sessão, o conselheiro Arthur Torres Filho apresentou uma longa indicação sobre a nova exportação de frutas e sobre a situação do mercado interno em relação a esse producto, louvando-se nas condições excepcionaes que o Brasil apresenta ao desenvolvimento da fruticultura.

SERA' INSTALLADA EM PORTO ALEGRE UMA CARTEIRA PREDIAL DOS BANÇARIOS

O interventor do Rio Grande do Sul satisfeito com a medida

O sr. Waldemar Falcão, ministro do Trabalho, recebeu do coronel Cordeiro de Farias, interventor federal no Rio Grande do Sul, o seguinte telegramma:

"Tenho a honra de agradecer a v. ex. a gentileza da communicação referente á installação da Carteira Predial do Instituto de Aposentadoria e Pensões dos Bancarios neste Estado. Apraz-me a opportunidade de enviar minhas calorosas felicitações pelo inicio de brilhantes realizações no Rio Grande do Sul graças á gestão de v. ex. no Ministerio do Trabalho. — Cordiaes saudações — Cordeiro de Farias, interventor federal".

EM NEGOCIAÇÕES A ESTRADA DE FERRO ITAPEMIRIM

A Leopoldina Railway voltou a entender-se com o governo do Espirito Santo sobre a possibilidade de adquirir a Estrada de Ferro Itapemirim, de propriedade do Estado, incorporando-a á sua rêde. As antigas negociações proseguirão, esperando-se, em breve, uma solução que concilie os interesses geraes.

A HOMENAGEM DOS ESCOLARES DESTA CAPITAL AO CASAL JOSE' MARIA CANTILO

Ao embarque do ministro das Relações Exteriores da Argentina, e senhora José Maria Cantilo compareceu, incorporada, a "Escola Argentina", cujos alumnos, representando a juventude escolar do Districto Federal, prestou ao illustre casal significativa homenagem de apreço e sympathia.

A' senhora Cantilo foi entregue por uma das creanças, em nome do prefeito Henrique Dodsworth, um ramalhete de flores vivas, havendo os alumnos daquella escola entoado os hymnos brasileiro e argentino.

O lançamento do valor locativo de 1937

O ministro da Fazenda indeferiu o requerimento em que a Companhia Souza Cruz, desta praça, solicitou levantamento de perempção em que incorreu, para effeito de reclamar o lançamento do valor locativo em 1937.

O RIO HOSPEDOU HONTEM O EX-PRESIDENTE DO CHILE

Offerecido pelo ministro Oswaldo Aranha um almoço ao embaixador Barros Borgono

De passagem para a Europa, onde vae em gozo de férias, esteve, hontem, nesta capital, o embaixador Luis Barros Borgono, ex-presidente do Chile e actual chefe da missão diplomatica do seu paiz acreditada junto ao governo argentino.

Na conferencia da Paz, realizada em Buenos Aires nos fins de 1936, o sr. Barros Borgono, que presidiu a delegação chilena, apoiou as iniciativas brasileiras prestigiando-as com a autoridade da sua cultura e do seu nome de grande projecção continental, fazendo-se, então, credor da estima e da sympathia do governo e do povo brasileiro.

Aliás, o illustre embaixador que o Rio hontem hospedou é um dos mais eminentes homens publicos do Chile, havendo occupado, em sua terra, as mais altas posições, inclusive a presidencia da Republica, em caracter provisorio, quando o presidente Alessandri renunciou ao seu primeiro periodo presidencial.

Na eleição, o sr. Barros Borgono empatara com Alessandri, havendo sido realizado o desempate por um tribunal de honra.

Apezar de contar quasi 80 annos de edade, o sr. Barros Borgono goza de muita saude, é politico militante no Chile e destacado vulto da diplomacia do seu paiz. Tambem historiador, contribue para diversas publicações especializadas com artigos e monographias de critica historica. Seu periodo presidencial no Chile caracterizou-se por um surto progressista, de operosidade e esforço, no terreno interno e pela politica de cooperação e amisade continental, no sector externo. Grande amigo do Brasil, admira as nossas realidades e, em varios ensejos, tem dado ao nosso paiz testemunhos significativos, que sempre contribuem para reforçar os laços do tradicional affecto entre o Brasil e o Chile.

UM ALMOÇO

O embaixador Barros Borgono, acceitando o convite que lhe endereçara, por intermedio do secretario J. L. Guimarães Gomes, o titular do Itamaraty, compareceu ao almoço no Jockey-Club, juntamente com sua nora, sra. Barros Borgono e sua neta, srta. Barros Gorgono.

Participaram do almoço tambem a sra. Oswaldo Aranha, o embaixador do Chile e a senhorita Nieto del Rio, os ministros Hildebrando Accioly, secretario geral, Luiz Gurgel do Amaral, Carlos Celso do Ouro Preto, chefe dos Negocios Politicos, Gastão Paranhos do Rio Branco, chefe do Protocollo, consul geral João Carlos Muniz, chefe do gabinete, commandante Gustavo Carvalho, sr. Edmundo da Luz Pinto, secretario Fraga de Castro e consul Sergio de Lima e Silva. O almoço transcorreu num ambiente de franca cordialidade, havendo sido trocados brindes ao inalteravel entendimento entre o Brasil e o Chile.

O ex-presidente do Chile e as pessoas da sua familia que o acompanharam, fizeram um grande passeio pela cidade, antes de voltar a bordo, onde proseguiram viagem para a Europa.

A NAVEGAÇÃO ENTRE O RIO E NICTHEROY

A competencia para tratar dessa materia é do governo federal

A Secretaria do governo fluminense forneceu-nos a seguinte nota:

"Procurando soluccionar o problema da navegação entre Nictheroy e a capital da Republica, o interventor federal no Estado do Rio de Janeiro entendeu-se, a esse respeito, varias vezes, com o sr. ministro da Viação, apresentando-lhe, por ultimo, um edital de concorrencia para o estabelecimento desse importante serviço publico.

Depois de estudar o assumpto detidamente, o ministro Mendonça Lima chegou á conclusão de que a materia é da competencia exclusiva do governo federal. Nesse sentido, fez a devida communicação ao governo do Estado, accrescentando que seriam tomadas immediatas providencias para a publicação do edital de concorrencia e consequente solução do problema".

Como a imprensa argentina commenta a visita do chanceller Cantilo ao Brasil

Buenos Aires, 12 (Associated Press) — O vespertino "La Razon" publica hoje um artigo em que commenta a visita do sr. Cantilo ao Rio de Janeiro, dizendo que a America está em condições de offerecer ao mundo o mais bello exemplo de solidariedade continental, terminando por fazer elogiosas referencias ao plano de cooperação continental apresentado pelo ministro do Exterior do Brasil, sr. Oswaldo Aranha.

O jornal "Noticias Graficas" por sua vez, referindo-se ao mesmo assumpto diz que a visita do sr. Cantilo ao Rio de Janeiro veiu demonstrar "a sincera amisade que nos professa a nação irmã".

O PRESIDENTE DA REPUBLICA EM S. LOURENÇO

O general Góes Monteiro é esperado

São Lourenço, 12 (A. N.) — O general Góes Monteiro deve chegar ainda hoje a esta cidade, pois deixou o Rio á tarde, segundo communicação recebida aqui, viajando de trem.

Já está reservado aposento para o chefe do Estado Maior do Exercito, no Hotel Brasil. O general Góes Monteiro demorar-se-á alguns dias fazendo pequeno repouso. Virá entregar ao chefe do governo o relatorio sobre a viagem que emprehendeu, como chefe de embaixada, ás Republicas Argentina, Chile e Uruguay.

Tambem se aguarda por estes dias a chegada do ministro Oswaldo Aranha.

O SR. GETULIO VARGAS IRA' A CAXAMBU', LAMBARY E CAMBUQUIRA

São Lourenço, 12 (A. N.) — Antes de encerrar a estação de veraneio, o sr. Getulio Vargas pretende visitar Caxambú, Cambuquira e Lambary. Em Caxambú, o presidente da Republica assistirá a um treno do seleccionado brasileiro, que alli se prepara para representar o Brasil no Campeonato Mundial de Football.

E' possivel que o presidente vá tambem a Itajubá. O sr. Wenceslão Braz, que é aqui esperado amanhã, vem especialmente para convidal-o a visitar a sua terra natal.

O SPORT NAUTICO

São Lourenço, 12 (A. N.) — Ainda perdura a impressão das festas aqui realizadas, no domingo, em homenagem ao presidente da Republica. Dentre essas festas, como mandámos dizer, despertou grande interesse pelo seu ineditismo, a regata feminina. As moças que tomaram parte nessa competição, não sendo muito familiares com os segredos do "rower", divertiram bastante a assistencia, no seu esforço de bem conduzir os barcos e de chegar na frente. Houve scenas pittorescas. Os premios foram entregues pela senhorita Alzira Vargas. O primeiro, "Premio Getulio Vargas", coube á senhorita Niára Ferreira, e o segundo, "Premio sra. Darcy Vargas", á senhorita Nilza de Souza Carvalho. Ganhou o "Premio Benedicto Valladares" a senhorita Elza Candal. Os outros premios, "Sra. Odette Valladares", "Israel Pinheiro", "Ovidio de Abreu" e "Cidade de São Lourenço", foram conquistados, respectivamente, pelas senhoritas Barbosa Oliveira, Maria Noronha, Magdalena Carvalho e Maria Droghetti.

UMA PRETENSÃO DO BISPO DE POUSO ALEGRE

São Lourenço, 12 (A. N.) — O bispo de Pouso Alegre, que se encontra nesta cidade, teve demorada conferencia com o sr. Getulio Vargas. O illustre prelado veiu tratar com o presidente da Republica de assumptos relacionados com a lei que regulamentou o casamento. Como a taxa é elevada, o numero de casamentos decresceu, pretendendo o bispo de Pouso Alegre uma revisão, de modo a que se amenizem os onus, que impedem os pobres de contrair nupcias.

CARTAZ

CINEMAS

FILMS PARA HOJE:

SÃO LUIZ — O Prisioneiro de Zenda — United — Ronald Colman e Madeleina Caroll.

ALHAMBRA — Peccado dos Filhos — Internacional — Eric Linden e Cecilia Parker.

BROADWAY — Emile Zola — Warner — Paul Muni.

IMPERIO — Jesus Christo, o Rei dos Reis — R. K. O. — H. B. Warner.

METRO — Labyrinthos do Destino — Metro — Spencer Tracy e Luise Rainer.

ODEON — A Vida de Santa Therezinha — Ufa — Alice Tissot e Jean Dax.

OPERA — Almas no Mar — Complementos.

PALACIO — Rainha Victoria — R. K. O. — Anna Neagle — H. B. Warner.

PARISIENSE — Nobres sem Fortuna — Mania de Hollywood.

PATHE' — Fogo sobre a Inglaterra — Complementos.

PLAZA — Lafitte, o Corsario — Paramount — Fredric March.

REX — Traição de Caudilho — Columbia — Jack Holt e Mae Clarke.

NOS BAIRROS:

HADDOCK LOBO — Melodia para dois — Miss Lang em Hollywood.

IPANEMA — Chammas do Despeito — Complementos.

MASCOTTE — Radio Bar — Noite Infernal.

NACIONAL — Charlie Chan, na Broadway — Nancy Stelle, desappareceu.

PARIS — Primavera — Complementos.

PIRAJA' — Em busca da Felicidade — Complementos.

SÃO JOSE' — Obrigado, sr. Moto — Fox — Peter Lorre — Complementos.

VARIETÉ — Nobres sem fortuna — Complementos.

THEATROS

CARLOS GOMES — Procopio — O Casto Bohemio.

GLORIA — Cia. Jayme Costa — O Homem que nasceu duas vezes.

JOÃO CAETANO — Cia. Irmãos Celestino — Primavera — Gilda Abreu.

RECREIO — Cia. Iglezias — Freire Junior — Cabeça de Porco — Isa Rodrigues.

RIVAL — Dulcina e Odilon — Maranheza de Santos.